

Usnesení

32. řádné schůze Rady města Karviné, konané dne 14.02.2024

Rada města Karviná po projednání všech předložených materiálů přijímá toto usnesení:

1121 Schválení ověřovatelů zápisu 32. schůze RM Karviné konané dne 14.02.2024

Rada města Karviné

schválila

ověřovatele zápisu 32. schůze RM Karviné konané dne 14.02.2024, a to pana Ing. Petra Kovala a pana Ing. Jana Firlu.

1122 Schválení programu 32. schůze RM Karviné konané dne 14.02.2024

Rada města Karviné

schválila

program 32. schůze RM Karviné konané dne 14.02.2024, včetně projednaných změn:

stažený materiál:

Bod č. 19-OM-Nájemní smlouva - část pozemku p. č. 4009/2 v katastrálním území Karviná-město, obec Karviná.

přizvání hosté:

p. Marek Hikl, jednatel firmy LIMADO

p. Lubomír Korčák, architekt

p. Jiří Bunda, investor

Mgr. Petr Dyszkiewicz, ředitel STaRS Karviná, s. r. o.

1123 Návrh na provedení změn rozpočtu

Rada města Karviné

rozhodla

provést rozpočtová opatření v rozsahu uvedeném v příloze č. 1 k tomuto usnesení.

1124 Výzva na zajištění IT techniky pro stavební úřady

Rada města Karviné

rozhodla

schválit podání žádosti o dotaci na nákup 13 ks standardizovaných IT balíčků pro digitalizaci stavebního řízení realizované prostřednictvím Centra pro regionální rozvoj.

Rada města Karviné

schválila

udělení plné moci Centru pro regionální rozvoj ČR k podání žádosti o dotaci dle přílohy č. 1 k tomuto usnesení.

Rada města Karviné

schválila

udělení plné moci Ministerstvu pro místní rozvoj ČR k uzavření smlouvy o centralizovaném zadávání s Ministerstvem financí dle přílohy č. 2 k tomuto usnesení.

Rada města Karviné

rozhodla

uzavřít Smlouvu o poskytnutí geolokačních dat mezi statutárním městem Karviná a Ministerstvem vnitra ČR, se sídlem Nad Štolou 936/3, 170 34 Praha 7, která tvoří přílohu č. 1 k tomuto usnesení.

1126 Informativní zpráva o veřejných zakázkách zadaných v Dynamickém nákupním systému pro ICT 2022 - 2026 v roce 2023

Rada města Karviné

vzala na vědomí

přehled veřejných zakázek zadaných v Dynamickém nákupním systému pro ICT 2022 - 2026 v roce 2023 dle přílohy č. 1 k tomuto usnesení.

1127 Smlouva o výpůjčce

Rada města Karviné

rozhodla

uzavřít Smlouvu o výpůjčce dle přílohy č. 1 k tomuto usnesení s Regionální knihovnou Karviná, příspěvkovou organizací, se sídlem: Centrum 2299/16, Karviná-Mizerov, IČO: 00306355, na bezplatné užívání předmětu výpůjčky.

1128 Prodej ICT zařízení

Rada města Karviné

rozhodla

schválit prodej ICT zařízení TABLET APPLE IPAD WI-FI za zůstatkovou cenu Kč 5.300,-- (slovy: Pěttisíctřista korun českých) řediteli SVČ Juventus Bronislavu Drobnému a NOTEBOOK APPLE MACBOOK AIR 13" SPACE GREY za zůstatkovou cenu Kč 9.500,-- (slovy: Devěttisícipětset korun českých) JUDr. Olze Guziurové, MPA, dle přílohy č. 1 k tomuto usnesení.

1129 Záměr zadat veřejnou zakázku na zhotovitele služeb - Sečení parků, krajnic a bezprizorních ploch

Rada města Karviné

rozhodla

schválit záměr zadat veřejnou zakázku "Sečení parků, krajnic a bezprizorních ploch" formou otevřeného nadlimitního řízení na dodávky podle zákona č. 134/2016 Sb., o zadávání veřejných zakázek, ve znění pozdějších předpisů.

Rada města Karviné

jmenovala

Hodnotící komisi ve složení:

Členové

- 1) Bc. Ester Stračánková, člen ZM
- 2) Mgr. Andrzej Szyja, člen ZM
- 3) Ing. Lukáš Raszyk, náměstek primátora
- 4) Ing. Jana Maierová, MPA, vedoucí Odboru komunálních služeb MMK
- 5) Bc. Iveta Poláchová, zaměstnanec Odboru komunálních služeb MMK

Náhradníci

- 1) Bc. Jaroslav Slezák, člen ZM
- 2) Mgr. Natálie Müllerová, člen ZM
- 3) Vladimír Kolek, náměstek primátora
- 4) Bc. Tomáš Trampler, zaměstnanec Odboru komunálních služeb MMK

5) Ing. Michal Guziurek Ph.D., zaměstnanec Odboru komunálních služeb MMK
a rozhodla, že komise může jednat a usnášet se, jsou-li přítomny nejméně dvě třetiny členů nebo jejich náhradníků.

1130 Uzavření Dodatku č. 1 ke smlouvě na realizaci akce pod názvem "Zvýšení čistící schopnosti stromů odstraněním parazitického jmelí"

Rada města Karviné

rozhodla

uzavřít Dodatek č. 1 ke smlouvě č. MMK/SML/0912/2023 na realizaci akce pod názvem „Zvýšení čistící schopnosti stromů odstraněním parazitického jmelí“ mezi statutárním městem Karviná a společností Technické služby Karviná, a.s., se sídlem Bohumínská 1878/6, 735 06 Karviná-Nové Město, IČ 651 38 082, a to dle přílohy č. 1 k tomuto usnesení.

1131 Zřízení služebnosti - NF a PH

Rada města Karviné

rozhodla

uzavřít smlouvu o budoucí smlouvě o zřízení služebnosti a související ujednání mezi statutárním městem Karviná a panem ***** , nar. ***** , bytem ***** a paní ***** , nar. ***** , bytem ***** , a to ve znění, které je přílohou č. 1 k tomuto usnesení.

1132 Zřízení služebnosti - 2.KA Investment s.r.o.

Rada města Karviné

rozhodla

uzavřít smlouvu o budoucí smlouvě o zřízení služebnosti a související ujednání mezi statutárním městem Karviná a společností 2.KA Investment s.r.o., se sídlem Vojtěšská 211/6, Nové Město, 110 00 Praha 1, IČ: 09374876, a to ve znění, které je přílohou č. 1 k tomuto usnesení.

1133 Uzavření smlouvy o zřízení věcného břemene - služebnosti - ČEZ Distribuce, a.s., Trabbau - U Vodárny

Rada města Karviné

rozhodla

uzavřít smlouvu o zřízení věcného břemene - služebnosti mezi statutárním městem Karviná a společností ČEZ Distribuce a.s., se sídlem Teplická 874/8, 405 02 Děčín IV - Podmokly, IČ: 24729035, a to ve znění, které je přílohou č. 1 k tomuto usnesení.

1134 Uzavření smlouvy o zřízení věcného břemene - služebnosti - ČEZ Distribuce, a. s., U Vodárny

Rada města Karviné

rozhodla

uzavřít Smlouvu o zřízení věcného břemene - služebnosti se společností ČEZ Distribuce, a. s., se sídlem Teplická 874/8, 405 02 Děčín IV-Podmokly, IČ: 24729035, a to ve znění přílohy č. 1 k tomuto usnesení.

1135 Uzavření smlouvy o zřízení věcného břemene - služebnosti - ČEZ Distribuce, a. s., Rudé armády

Rada města Karviné

rozhodla

uzavřít Smlouvu o zřízení věcného břemene - služebnosti se společností ČEZ Distribuce, a. s., se sídlem Teplická 874/8, 405 02 Děčín IV-Podmokly, IČ: 24729035, a to ve znění přílohy č. 1 k tomuto usnesení.

Rada města Karviné

rozhodla

uzavřít Smlouvu o zřízení věcného břemene - služebnosti se společností ČEZ Distribuce, a. s., se sídlem Teplická 874/8, 405 02 Děčín IV-Podmokly, IČ: 24729035, a to ve znění přílohy č. 1 k tomuto usnesení.

Rada města Karviné

rozhodla

uzavřít Smlouvu o zřízení služebnosti se společností PODA, a.s., se sídlem 28. října 1168/102, 702 00 Ostrava - Moravská Ostrava, IČ: 25816179, a to ve znění přílohy č. 1 k tomuto usnesení.

Rada města Karviné

rozhodla

neuzavřít s panem ***** , IČ 17689635, se sídlem ***** , nájemní smlouvu na pronájem pozemku p. č. 1516/75 o výměře 8 m² v katastrálním území Karviná-město, obec Karviná, v souvislosti s užíváním prodejního stánku jako provozovnu taxislužby s prodejem drobného sortimentu, s účinností od 01.03.2024, ve znění přílohy č. 1 k tomuto usnesení.

Rada města Karviné

rozhodla

udělit souhlas s umístěním sídla společnosti Artromedi s.r.o., IČ 06694560 na adrese Žižkova 2379/54a, 733 01 Karviná-Mizerov.

Rada města Karviné

rozhodla

uzavřít s panem Adamem Kačmarčíkem, IČ 04572505, se sídlem Školská 423/10, 734 01 Karviná-Ráj, Smlouvu o nájmu prostoru služební podniku ve znění přílohy č. 1 k tomuto usnesení, a to na dobu neurčitou s účinností od 22.02.2024.

Rada města Karviné

rozhodla

změnit usnesení Rady města Karviné č. 755 ze dne 23.08.2023 tak, že v prvním odstavci tohoto usnesení vypustila text: „... bez omezujících podmínek s výjimkou podmínky zřízení zákazu zcizení k těmto nemovitostem jako věcného práva ve smyslu ustanovení § 1761 občanského zákoníku v platném znění na dobu určitou 10 let od účinků vkladu vlastnického práva k předmětným pozemkům do katastru nemovitostí“.

Ostatní text usnesení zůstává beze změn.

Rada města Karviné

doporučila

Zastupitelstvu města Karviné rozhodnout nabýt bezúplatně - darem od Moravskoslezského kraje, IČO 70890692, se sídlem 28. října 2771/117, 702 00 Ostrava, do vlastnictví statutárního města Karviné pozemky p. č. 2543 a p. č. 2545

se všemi součástmi a příslušenstvím v katastrálním území Karviná-město za podmínek stanovených v Darovací smlouvě, která je přílohou č. 1 k tomuto usnesení, zřídit zákaz zcizení k těmto nemovitostem jako věcné právo ve smyslu ustanovení § 1761 občanského zákoníku v platném znění na dobu určitou 10 let od účinků vkladu vlastnického práva k předmětným nemovitostem do katastru nemovitostí a uzavřít Darovací smlouvu, která je přílohou č. 1 k tomuto usnesení.

1142 Záměr zadat veřejnou zakázku pod názvem Rekonstrukce mostu M 46/6 přes Železárenský potok na ul. U Bažantnice v Karviné-Novém Městě - stavební práce

Rada města Karviné

rozhodla

materiál stáhnout z programu 32. schůze RM Karviné konané dne 14.02.2024.

1143 Informativní zpráva o změnách svěřeného nemovitého majetku evidovaného na účtech 021 - stavby a 031 - pozemky u příspěvkové organizace Sociální služby Karviná zřízené statutárním městem Karviná za rok 2023

Rada města Karviné

doporučila

Zastupitelstvu města Karviné vzít na vědomí informativní zprávu týkající se změn svěřeného nemovitého majetku evidovaného na účtech 021 - stavby a 031 - pozemky za rok 2023 u příspěvkové organizace Sociální služby Karviná zřízené statutárním městem Karviná uvedených v příloze č. 1 k tomuto usnesení.

1144 Informativní zpráva o změnách svěřeného nemovitého majetku evidovaného na účtech 021 - stavby a 031 - pozemky u příspěvkových organizací zřízených statutárním městem Karviná za rok 2023

Rada města Karviné

doporučila

Zastupitelstvu města Karviné vzít na vědomí informativní zprávu týkající se změn svěřeného nemovitého majetku evidovaného na účtech 021 - stavby a 031 - pozemky za rok 2023 u příspěvkových organizací zřízených statutárním městem Karviná uvedených v příloze č. 1 k tomuto usnesení.

1145 Pokračování ve spolupráci s firmou Veolia Energie ČR, a.s., v roce 2024, akceptace ceny tepla pro rok 2024 a schválení Dodatku č. 3 ke Smlouvě o provozování plynových kotelen a dodávce tepelné energie

Rada města Karviné

rozhodla

pokračovat ve spolupráci se společností Veolia Energie ČR, a.s., v roce 2024 na základě uzavřených smluv na provozování plynových kotelen a dodávkách tepla a teplé vody pro statutární město Karviná a jeho příspěvkové organizace, a zároveň akceptovat cenu tepla pro rok 2024 ve výši 919,30 Kč/GJ (slovy: Devětsetdevatenáct korun českých 30/100) bez DPH, platnou po celý rok 2024. Ujednání o ceně pro rok 2024 uzavřou dle jednotlivých smluv vedoucí Odboru majetkového MMK a ředitelé příspěvkových organizací.

Rada města Karviné

rozhodla

uzavřít Dodatek č. 3 ke Smlouvě o provozování plynových kotelen a dodávce tepelné energie pro statutární město Karviná se společností Veolia Energie ČR, a.s., který je přílohou č. 1 tohoto usnesení.

1146 Dodatek č. 2 k Nájemní smlouvě - Nemocnice Karviná-Ráj, příspěvková organizace

Rada města Karviné

rozhodla

uzavřít Dodatek č. 2 k Nájemní smlouvě č. SML/0517/2022 k bytu č. 18, bytu č. 19, bytu č. 22, bytu č. 23 a bytu č. 34, všechny o velikosti 0+1, v domě č. p. 814, ul. Borovského, Karviná-Ráj, s Nemocnicí Karviná-Ráj, příspěvková organizace, se sídlem Vydmučov 399/5, Ráj, 734 01 Karviná, z příčin uvedených v důvodové zprávě. Nájem bude sjednán na dobu určitou od 01.03.2024 do 28.02.2025, ve znění přílohy č. 1 k tomuto usnesení.

1147 Uzavření nájemních smluv v domech určených pro přednostní bydlení seniorů - změna usnesení Rady města Karviné č. 1081 ze dne 10.01.2024

Rada města Karviné

rozhodla

změnit usnesení Rady města Karviné č. 1081 ze dne 10.01.2024 tak, že z přílohy č. 1 k tomuto usnesení vypustila pana ***** , uvedeného pod pořadovým číslem 4. Ostatní text usnesení zůstává nedotčen.

1148 Uzavření nájemních smluv v domech určených pro přednostní bydlení seniorů

Rada města Karviné

rozhodla

uzavřít ve znění vzoru schváleného Radou města Karviné dne 22.10.2018 usnesením č. 5097 nájemní smlouvy k bytům v bytových domech pro přednostní bydlení osob pokročilého věku (seniorů nad 60 let) nebo osob zdravotně postižených, kteří splňují podmínky dle bodu 4.3 Zásad pro uzavírání smluv o nájmu bytů ve vlastnictví statutárního města Karviné dle návrhu Odboru Sociálního Magistrátu města Karviné s žadateli uvedenými v příloze č. 1 tohoto usnesení. Nájem se sjednává na dobu určitou s účinností od 01.03.2024 do 28.02.2025. Výše nájemného je uvedena v evidenčním listu bytu, který je nedílnou součástí nájemní smlouvy.

1149 Uzavření Smlouvy o nájmu bytu formou licitace

Rada města Karviné

rozhodla

uzavřít Smlouvu o nájmu bytu k bytové jednotce č. 1 o velikosti 3+kk, v domě č. p. 33, ul. Svatováclavská, Karviná-Fryštát se slečnou ***** , nar. ***** . Výše nájemného dosažená licitací je Kč 110,-/m2/měsíc. Nájem bude sjednán na dobu určitou od 01.03.2024 do 28.02.2025, ve znění přílohy č. 1 k tomuto usnesení.

1150 Rozhodnutí o výběru dodavatele - veřejná zakázka na stavební práce pod názvem „Stavební úprava prostoru mezi tř. 17. listopadu a ulicí Nedbalovou v Karviné“

Rada města Karviné

vzala na vědomí

zprávu o posouzení a hodnocení nabídek k veřejné zakázce zadané formou zjednodušeného podlimitního řízení na stavební práce, dle zákona č. 134/2016 Sb., o zadávání veřejných zakázek, v platném znění, pod názvem „Stavební úprava prostoru mezi tř. 17. listopadu a ul. Nedbalovou v Karviné“.

Rada města Karviné

rozhodla

v rámci veřejné zakázky na stavební práce pod názvem „Stavební úprava prostoru mezi tř. 17. listopadu a ul. Nedbalovou v Karviné“ o výběru dodavatele JANKOSTAV s.r.o., se sídlem Štěpaňákova 714/31 Kunčice, 719 00 Ostrava, IČ 25855581 z důvodů uvedených ve zprávě o posouzení a hodnocení nabídek a uzavřít s tímto dodavatelem smlouvu o dílo, která je přílohou č. 1 k tomuto usnesení, za podmínek stanovených zákonem č. 134/2016 Sb., o zadávání veřejných zakázek. Cena díla bez DPH je ve výši Kč 11 772 550,56.

Rada města Karviné

rozhodla

uzavřít s Nemocnicí AGEL Třinec-Podlesí a.s., IČ 48401129, se sídlem Korská 453, 739 61 Třinec, Smlouvu o nájmu prostoru sloužícího podnikání v znění přílohy č. 1 k tomuto usnesení, a to na dobu neurčitou s účinností od 01.03.2024.

1152 Uzavření Dodatku č. 1 k Závěrkovému listu č. EL-20230913-2931-1 - dodávka elektrické energie v napětíové hladině nízkého napětí

Rada města Karviné

rozhodla

uzavřít Dodatek č. 1 k Závěrkovému listu č. EL-20230913-2931-1 ze dne 13.09.2023 na dodávku elektrické energie pro odběrné místo na adrese: Masarykovo náměstí 10/8, kat. území: Karviná-město, parc. č. 110/2, 733 01 Karviná. Dodatek č. 1 bude uzavřen mezi statutárním městem Karviná a EP ENERGY TRADING, a.s., Klimentská 46, 110 02 Praha 1, IČ: 27386643 a je přílohou č. 1 k tomuto usnesení.

Rada města Karviné

rozhodla

uzavřít smlouvu o připojení odběrného elektrického zařízení na adrese: Masarykovo náměstí 10/8, kat. území: Karviná-město, parc. č. 110/2, 733 01 Karviná k distribuční soustavě mezi společnostmi ČEZ Distribuce, a.s., Děčín, Děčín IV - Podmokly, Teplická 874/8, PSČ 405 02, IČ: 24729035 a společností EP ENERGY TRADING, a.s., Klimentská 46, 110 02 Praha 1, IČ: 27386643 na základě udělené plné moci. Smlouva bude uzavřena na dobu neurčitou.

Rada města Karviné

rozhodla

udělit společnosti EP ENERGY TRADING, a.s., Klimentská 46, 110 02 Praha 1, IČ: 27386643 plnou moc k úkonům, směřujícím k zajištění dodávek elektrické energie a k jednáním s provozovatelem distribuční soustavy v souvislosti se zřízením nového odběrného místa na adrese: Leonovova, kat. území: Karviná-město, parc. č. 2515/3, 733 01 Karviná. Plná moc je přílohou č. 2 k tomuto usnesení.

1153 Memorandum o dlouhodobé spolupráci - Petrklíč help, z.s.

Rada města Karviné

rozhodla

uzavřít Memorandum o dlouhodobé spolupráci k podpoře realizace dlouhodobých projektů a aktivit realizovaných pod záštitou či ve spolupráci s Business Gate Karviná a Mládežnickou radou Karviná s partnerem Petrklíč help, z.s., IČ 26993252, se sídlem Čapkova 13/12, Český Těšín 737 01, dle přílohy č. 1 k tomuto usnesení.

1154 Smlouva o poskytnutí dotace z rozpočtu statutárního města Karviná - 3. výzva Kotlíkové dotace, žádost o dotaci č. 12

Rada města Karviné

rozhodla

uzavřít Smlouvu o poskytnutí dotace z rozpočtu statutárního města Karviná s Moravskoslezským krajem, se sídlem 28. října 2771/117, 702 00 Ostrava, IČ: 70890692, ve znění uvedeném v příloze č. 1 k tomuto usnesení, ve které se zavazuje poskytnout Moravskoslezskému kraji dotaci ve výši Kč 40.000,-- (slovy: Čtyřicettisíc korun českých) účelově určenou na spolufinancování projektu „Kotlíkové dotace v Moravskoslezském kraji - 3. výzva“.

1155 Smlouva o poskytnutí dotace z rozpočtu statutárního města Karviná - 3. výzva Kotlíkové dotace, žádost o dotaci č. 13

Rada města Karviné

rozhodla

uzavřít Smlouvu o poskytnutí dotace z rozpočtu statutárního města Karviná s Moravskoslezským krajem, se sídlem 28. října 2771/117, 702 00 Ostrava, IČ: 70890692, ve znění uvedeném v příloze č. 1 k tomuto usnesení, ve které se zavazuje poskytnout Moravskoslezskému kraji dotaci ve výši Kč 10.000,-- (slovy: Desettisíc korun českých) účelově určenou na spolufinancování projektu „Kotlíkové dotace v Moravskoslezském kraji - 3. výzva“.

1156 Souhlas s účastí statutárního města Karviné v projektu Lázně polsko-českého pohraničí

Rada města Karviné

schválila

účast statutárního města Karviné v projektu Lázně polsko-českého pohraničí v rámci dotačního programu Interreg Česko - Polsko 2021 - 2027, dle přílohy č. 1 k tomuto usnesení.

1157 Vzdání se vedoucího pracovního místa ředitele SVČ Juventus, Karviná, příspěvkové organizace

Rada města Karviné

vzala na vědomí

informaci o vzdání se pana Bronislava Drobneho vedoucího pracovního místa ředitele Střediska volného času Juventus, Karviná, příspěvkové organizace, IČO 08385891, a to dnem 29.02.2024.

Rada města Karviné

vzala na vědomí

informaci, že zástupce statutárního orgánu organizace Středisko volného času Juventus, Karviná, příspěvková organizace, IČO 08385891, Ing. Jan Firla, bude vykonávat tuto funkci v plném rozsahu práv a povinností statutárního orgánu, a to s účinností od 01.03.2024 až po dobu, než bude ukončeno konkurzní řízení a bude jmenován nový ředitel organizace.

1158 Souhlas RKK k přijetí účelové neinvestiční dotace z rozpočtu MSK na zabezpečení výkonu regionálních funkcí knihoven

Rada města Karviné

rozhodla

udělit souhlas Regionální knihovně Karviná, příspěvkové organizaci, k přijetí účelové neinvestiční dotace z rozpočtu Moravskoslezského kraje ve výši 2.177.000,-- Kč (slovy: Dvamilionyjednostosedmdesátstisíc korun českých) na zajištění výkonu regionálních funkcí knihoven v Moravskoslezském kraji v roce 2024.

1159 Ocenění pedagogických pracovníků škol působících na území města Karviné u příležitosti Dne učitelů v roce 2024

Rada města Karviné

rozhodla

udělit Pamětní list Rady města Karviné pedagogickým pracovníkům škol působících na území města Karviné u příležitosti Dne učitelů v roce 2024 dle přílohy č. 1 k tomuto usnesení.

1160 Změna usnesení RM Karviné č. 2461 ze dne 23.06.2021 - Místo a doba pro uzavírání manželství a pro vstup do registrovaného partnerství

Rada města Karviné

rozhodla

změnit usnesení RM Karviné č. 2461 ze dne 23.06.2021 tak, že v části týkající se určení místa a doby vypustila text: "... s účinností od 01.09.2021 určit jako místo pro uzavírání manželství prostory obřadní síně Městského domu kultury v Karviné-Nové Město a jako dobu pro uzavírání manželství na tomto místě stanovit každý druhý a čtvrtý pátek v měsíci

v době od 09:00 do 13:00 hodin."

Rada města Karviné

rozhodla

změnit usnesení RM Karviné č. 2461 ze dne 23.06.2021 tak, že v části týkající se určení místa a doby doplnila text: " ... s účinností od 01.03.2024 určit jako místo pro uzavírání manželství a místo pro vstup do registrovaného partnerství prostory obřadní síně Městského domu kultury v Karviné-Nové Město a jako dobu stanovit na tomto místě každý druhý pátek v měsíci v době od 09:00 do 13:00 hodin. A dále stanovit jako další místo pro uzavírání manželství a místo pro vstup do registrovaného partnerství prostory obřadní síně budovy Radnice v Karviné-Fryštát a jako dobu stanovit na tomto místě každý čtvrtý pátek v měsíci v době od 09:00 do 11:40 hodin."

V ostatních částech zůstává usnesení beze změn.

1161 Souhrnná informace o výsledcích veřejnosprávních kontrol 2023

Rada města Karviné

vzala na vědomí

Souhrnnou informaci o výsledcích veřejnosprávních kontrol 2023.

1162 Informativní zpráva o stavu výběrových řízení na volná pracovní místa na Magistrátu města Karviné

Rada města Karviné

vzala na vědomí

informativní zprávu o stavu výběrových řízení na volná pracovní místa na Magistrátu města Karviné za měsíc leden 2024.

Ing. Jan Wolf, v. r.

.....

Ing. Jan Wolf

primátor

Ing. Lukáš Raszyk, v. r.

.....

Ing. Lukáš Raszyk

náměstek primátora

00297534 Statutární město Karviná

Datum:06.02.2024

Čas:09:13:49

Návrh na změnu rozpočtu č. 9017/2024

Předkládá : **11** **Odbor organizační**
Zpracoval : **Pořízková Karin**
Zkontroloval : **Piatková Romana, Ing., MPA**

Číslo usnesení :

Schváleno dne :

Název rozpočtového opatření : RO-OO-Přesun z rozpočtové Rezervy na Projekt - Konektivita PZŠ Dr. Olszaka v Karviné

Obsah změny:

Přesun z rozpočtové Rezervy na předfinancování Projektu - Konektivita PZŠ Dr. Olszaka v Karviné, který bude dotačně podpořen Ministerstvem životního prostředí.

Výdaje

Ukazatel	Stav před změnou	Změna rozpočtu	Upravený rozpočet
311-Předškolní a základní vzdělávání			
311 Projekt - Konektivita PZŠ Dr. Olszaka v Karviné	0,00	4 249 853,20	4 249 853,20
640-Ostatní činnosti			
640 Rezerva	10 000 000,00	-4 249 853,20	5 750 146,80
Celkem Výdaje	10 000 000,00	0,00	10 000 000,00

Návrh na změnu rozpočtu č. 9018/2024

Předkládá : **03 Odbor komunálních služeb**
Zpracoval : **Horklová Iva, Ing.**
Zkontroloval : **Piatková Romana, Ing., MPA**

Číslo usnesení :

Schváleno dne :

Název rozpočtového opatření : RO-OKS-Přesun na ukazatel Celoměstské akce - Den Země

Obsah změny:

Přesun z ukazatele Ostatní výdaje na nakládání s odpady na ukazatel Celoměstské akce na zajištění Dne Země.

Výdaje

Ukazatel	Stav před změnou	Změna rozpočtu	Upravený rozpočet
372-Nakládání s odpady			
372 Ostatní výdaje	83 500 000,00	-30 000,00	83 470 000,00
379-Ostatní činnosti v životním prostředí			
379 Celoměstské akce	100 000,00	30 000,00	130 000,00
Celkem Výdaje	83 600 000,00	0,00	83 600 000,00

Návrh na změnu rozpočtu č. 9020/2024

Předkládá : **08** **Odbor sociální**
Zpracoval : **Neugebauerová Karin, Bc.**
Zkontroloval : **Piatková Romana, Ing., MPA**

Číslo usnesení :

Schváleno dne :

Název rozpočtového opatření : RO-OSO-Zapojení vratky nevyčerpané dotace na Příspěvky na sociální péči

Obsah změny:

Zapojení vratky nevyčerpané dotace poskytnuté v roce 2023 Střední zdravotnické škole, Karviná, příspěvková organizace, do výdajů na Příspěvky na sociální péči.

Příjmy

Ukazatel	Stav před změnou	Změna rozpočtu	Upravený rozpočet
2-Nedaňové příjmy			
222 Přijaté vratky transferů a ostatní podobné příjmy	0,00	25 780,00	25 780,00
Celkem Příjmy	0,00	25 780,00	25 780,00

Výdaje

Ukazatel	Stav před změnou	Změna rozpočtu	Upravený rozpočet
434-Sociální rehabilitace a ostatní sociální péče a pomoc			
434 Příspěvky na sociální péči	1 246 000,00	25 780,00	1 271 780,00
Celkem Výdaje	1 246 000,00	25 780,00	1 271 780,00

Návrh na změnu rozpočtu č. 9021/2024

Předkládá : **08** **Odbor sociální**
Zpracoval : **Neugebauerová Karin, Bc.**
Zkontroloval : **Piatková Romana, Ing., MPA**

Číslo usnesení :

Schváleno dne :

Název rozpočtového opatření : RO-OSo-Zapojení doplatku příspěvku Nadace OKD na projekt "Kouzelný svět přírody"

Obsah změny:

Zapojení přijatého doplatku nadačního příspěvku od Nadace OKD na projekt "Kouzelný svět přírody" do výdajů ukazatele Ostatní výdaje na služby sociální prevence.

Příjmy

Ukazatel	Stav před změnou	Změna rozpočtu	Upravený rozpočet
2-Nedaňové příjmy			
232 Ostatní nedaňové příjmy	0,00	45 000,00	45 000,00
Celkem Příjmy	0,00	45 000,00	45 000,00

Výdaje

Ukazatel	Stav před změnou	Změna rozpočtu	Upravený rozpočet
437-Služby sociální prevence			
437 Ostatní výdaje	160 000,00	45 000,00	205 000,00
Celkem Výdaje	160 000,00	45 000,00	205 000,00

Návrh na změnu rozpočtu č. 9025/2024

Předkládá : **01 Odbor majetkový**
Zpracoval : **Helisová Zuzana, Bc.**
Zkontroloval : **Piatková Romana, Ing., MPA**

Číslo usnesení :

Schváleno dne :

Název rozpočtového opatření : RO-OM-Zapojení části rezervy na obnovu vodovodů a kanalizací

Obsah změny:

Zapojení rezervy na obnovu vodovodů a kanalizací do rozpočtu OM na úhradu Akce - Lapák štěrku v prostoru stávajícího nátoky do odlehčovací komory OK1C v areálu ČOV.

Příjmy

Ukazatel	Stav před změnou	Změna rozpočtu	Upravený rozpočet
2-Nedaňové příjmy			
232 Ostatní nedaňové příjmy	2 200 000,00	8 945 227,45	11 145 227,45
Celkem Příjmy	2 200 000,00	8 945 227,45	11 145 227,45

Výdaje

Ukazatel	Stav před změnou	Změna rozpočtu	Upravený rozpočet
232-Odvádění a čištění odpadních vod			
232 Ostatní výdaje	2 000 000,00	8 945 227,45	10 945 227,45
Celkem Výdaje	2 000 000,00	8 945 227,45	10 945 227,45

Návrh na změnu rozpočtu č. 9026/2024

Předkládá : **01 Odbor majetkový**
Zpracoval : **Helisová Zuzana, Bc.**
Zkontroloval : **Piatková Romana, Ing., MPA**

Číslo usnesení :

Schváleno dne :

Název rozpočtového opatření : RO-OM-Zapojení pojistné náhrady za odcizení 1 ks nerezového brlení

Obsah změny:

Zapojení pojistné náhrady za odcizení 1 ks nerezového brlení neznámým pachatelem v Rájecké remíze (parc. č. 541/14, 541/8 a 541/12 v k.ú. Ráj) do Ostatních výdajů na vodní toky a vodohospodářská díla.

Příjmy

Ukazatel	Stav před změnou	Změna rozpočtu	Upravený rozpočet
2-Nedaňové příjmy			
232 Ostatní nedaňové příjmy	2 200 000,00	30 702,00	2 230 702,00
Celkem Příjmy	2 200 000,00	30 702,00	2 230 702,00

Výdaje

Ukazatel	Stav před změnou	Změna rozpočtu	Upravený rozpočet
233-Vodní toky a vodohospodářská díla			
233 Ostatní výdaje	1 250 800,00	30 702,00	1 281 502,00
Celkem Výdaje	1 250 800,00	30 702,00	1 281 502,00

Návrh na změnu rozpočtu č. 9027/2024

Předkládá : **01 Odbor majetkový**
Zpracoval : **Helisová Zuzana, Bc.**
Zkontroloval : **Piatková Romana, Ing., MPA**

Číslo usnesení :

Schváleno dne :

Název rozpočtového opatření : RO-OM-Zapojení pojistné náhrady za škodu na objektu Centrum 2314 v Karviné-Mizerově

Obsah změny:

Zapojení pojistné náhrady za poškození vstupních hliníkových dveří objektu na ulici Centrum 2314 v Karviné-Mizerově neznámým pachatelem do Ostatních výdajů na rozvoj bydlení a bytové hospodářství.

Příjmy

Ukazatel	Stav před změnou	Změna rozpočtu	Upravený rozpočet
2-Nedaňové příjmy			
232 Ostatní nedaňové příjmy	2 200 000,00	84 372,00	2 284 372,00
Celkem Příjmy	2 200 000,00	84 372,00	2 284 372,00

Výdaje

Ukazatel	Stav před změnou	Změna rozpočtu	Upravený rozpočet
361-Rozvoj bydlení a bytové hospodářství			
361 Ostatní výdaje	62 568 000,00	84 372,00	62 652 372,00
Celkem Výdaje	62 568 000,00	84 372,00	62 652 372,00

Návrh na změnu rozpočtu č. 9028/2024

Předkládá : **01 Odbor majetkový**
Zpracoval : **Helisová Zuzana, Bc.**
Zkontroloval : **Piatková Romana, Ing., MPA**

Číslo usnesení :

Schváleno dne :

Název rozpočtového opatření : RO-OM-Zapojení pojistné náhrady za poškození mobilního WC v Karviné-Dolech

Obsah změny:

Zapojení pojistné náhrady za poškození mobilního WC s pisoárem u kostela sv. Petra z Alkantary v Karviné-Dolech neznámým pachatelem do Ostatních výdajů na vnitřní obchod, služby a cestovní ruch.

Příjmy

Ukazatel	Stav před změnou	Změna rozpočtu	Upravený rozpočet
2-Nedaňové příjmy			
232 Ostatní nedaňové příjmy	2 200 000,00	26 830,00	2 226 830,00
Celkem Příjmy	2 200 000,00	26 830,00	2 226 830,00

Výdaje

Ukazatel	Stav před změnou	Změna rozpočtu	Upravený rozpočet
214-Vnitřní obchod, služby a cestovní ruch			
214 Ostatní výdaje	101 000,00	26 830,00	127 830,00
Celkem Výdaje	101 000,00	26 830,00	127 830,00

Návrh na změnu rozpočtu č. 9029/2024

Předkládá : **01 Odbor majetkový**
Zpracoval : **Helisová Zuzana, Bc.**
Zkontroloval : **Piatková Romana, Ing., MPA**

Číslo usnesení :

Schváleno dne :

Název rozpočtového opatření : RO-OM-Zapojení přeplatku z vyúčtování tepla Objektu Náměstí Ondry Foltýna 267/12

Obsah změny:

Zapojení příjmu přeplatku z vyúčtování tepla Objektu Náměstí Ondry Foltýna 267/12 v Karviné-Starém Městě (azylový dům) do výdajů za teplo.

Příjmy

Ukazatel	Stav před změnou	Změna rozpočtu	Upravený rozpočet
2-Nedaňové příjmy			
232 Ostatní nedaňové příjmy	2 200 000,00	37 100,00	2 237 100,00
Celkem Příjmy	2 200 000,00	37 100,00	2 237 100,00

Výdaje

Ukazatel	Stav před změnou	Změna rozpočtu	Upravený rozpočet
361-Rozvoj bydlení a bytové hospodářství			
361 Ostatní výdaje	62 568 000,00	37 100,00	62 605 100,00
Celkem Výdaje	62 568 000,00	37 100,00	62 605 100,00

Příloha č. 1 k usnesení

PLNÁ MOC

Název: **Statutární město Karviná**

IČO: **00297534**

Zastoupen (jméno, příjmení a funkce): Ing. Jan Wolf, primátor

Sídlo: Fryštátská 72/ 1, 73301 Karviná

Číslo bankovního účtu: 94-1020791/0710

(dále „**Zmocnitel**“)

tímto zmocňuje

Centrum pro regionální rozvoj České republiky, IČO: 04095316, se sídlem U Nákladového nádraží 3144/4, 130 00 Praha 3 - Strašnice
(dále „**Zmocněnec**“)

k tomu, aby v rámci subkomponenty Národního plánu obnovy 1.6.1 – Zavedení nového stavebního zákona do praxe, zastupovalo Zmocnitele a jeho jménem činilo **veškerá právní jednání v souvislosti s financováním 13 standardizovaných balíčků IT ve 2. výzvě „IT vybavení pro stavební úřady“**, a to v následujícím rozsahu:

- (1) Zmocněnec je oprávněn Zmocnitele zastupovat zejména při podání a podpisu žádosti o podporu v uvedeném projektu, včetně příloh, dále při podání žádosti o platbu, zprávy o realizaci/zprávy o udržitelnosti, žádosti o změnu projektu apod.
- (2) Zmocněnec je oprávněn jednat samostatně prostřednictvím svého statutárního orgánu, případně prostřednictvím oprávněné osoby, kterou statutární orgán určí.
- (3) Zmocnění se nevztahuje na procesní úkony při veřejnosprávních kontrolách.
- (4) Tato plná moc se uděluje na dobu určitou, a to do schválení poslední zprávy o udržitelnosti uvedeného projektu poskytovatelem dotace.

Součástí plné moci je obecné čestné prohlášení, Čestné prohlášení k vyloučení střetu zájmů ve smyslu čl. 61 Finančního nařízení a Čestné prohlášení k vyloučení střetu zájmů v průběhu zadávacího řízení, která svým podpisem žadatel (zmocnitel) přijímá.

Ve městě/obci Karviná dne **[Klikněte sem a vložte datum]**. 2024

Podpis Zmocnitele:

Čestně prohlašuji, že:

- a) ke dni podání žádosti nemám závazky vůči orgánům veřejné správy po lhůtě splatnosti (zejména daňové nedoplatky a penále, nedoplatky na pojistném a na penále na veřejném zdravotním pojištění, na pojistném a penále na sociálním zabezpečení a příspěvku na státní politiku zaměstnanosti, na odvodech za porušení rozpočtové kázně či další nevypořádané finanční závazky z jiných projektů, spolufinancovaných z rozpočtu EU vůči orgánům, které prostředky z těchto fondů poskytují);
- b) na mě (žadatele) nebyl vydán inkasní příkaz po předcházejícím rozhodnutí Evropské komise prohlašujícím, že poskytnutá podpora je protiprávní a neslučitelná se společným trhem;
- c) osoby vykonávající funkci statutárního orgánu žadatele, nebo osoby, oprávněné jednat jeho jménem, nebyly pravomocně odsouzeny pro trestný čin, jehož skutková podstata souvisela s předmětem činnosti žadatele, nebo pro trestný čin dotačního podvodu či jiný hospodářský čin nebo trestný čin proti majetku nebo pro trestné činy úplatkářství nebo účasti na zločinném spolčení nebo pro trestný čin poškozování zájmů EU;
- d) žadatel prohlašuje, že na stejné způsobilé výdaje Aktivitu podpořené z NPO nečerpá a nebude čerpat jinou veřejnou podporu podle článku 107 odst. 1 Smlouvy o fungování Evropské unie, podporu z prostředků Unie, které centrálně spravují orgány, agentury, společné podniky a jiné subjekty Unie a která není přímo ani nepřímo pod kontrolou členských států, a ani podporu v režimu de minimis. Žadatel na způsobilé výdaje a Aktivitu nečerpá a nebude čerpat podporu z jiného fondu nebo nástroje Unie, případně téhož fondu, ale jiného programu nebo ze státního rozpočtu a dalších veřejných zdrojů;
- e) budu poskytovat Zmocněnci veškerou součinnost a vytvářet řádné podmínky pro jeho činnost, zejména poskytnu Zmocněnci úplné, pravdivé a přehledné podklady a informace, které jsou nutné k řádnému provedení předmětu zmocnění, a to bez zbytečného odkladu;
- f) beru na vědomí, že Zmocněnec není povinen ověřovat správnost nebo úplnost informací a podkladů, které mu poskytnu a dále beru na vědomí, že Zmocněnec neodpovídá za škody nebo újmy vzniklé v důsledku neposkytnutí součinnosti, poskytnutí nesprávných nebo neúplných informací a podkladů nebo neposkytnutí podpory v projektu nebo krácení podpory nebo udělení sankce Zmocniteli.

Čestné prohlášení žadatele/příjemce k vyloučení střetu zájmů ve smyslu čl. 61 Finančního nařízení

Já, žadatel/příjemce čestně prohlašuji, že u mě a u všech zainteresovaných osob na straně žadatele nedochází ke střetu zájmů ve smyslu čl. 61 Nařízení č. 2018/1046 Evropského parlamentu a Rady (EU, Euratom) ze dne 18. července 2018, kterým se stanoví finanční pravidla pro souhrnný rozpočet Unie (Finanční nařízení). Článek 61 uvádí: "*Účastníci finančních operací ve smyslu kapitoly 4 hlavy [IV] FN a jiné osoby, včetně vnitrostátních orgánů na všech úrovních, podílející se na plnění rozpočtu v přímém, nepřímém a sdíleném řízení, včetně přípravy na tuto činnost, na auditu nebo na kontrole, se zdrží jakéhokoli jednání, jež by mohlo uvést jejich zájmy do střetu se zájmy Unie. Přijmou rovněž vhodná opatření, která u funkcí v rámci jejich odpovědnosti zamezí vzniku střetu zájmů a která řeší situace, jež lze objektivně vnímat jako střet zájmů.*", a to ve vztahu k zainteresovaným osobám u dotčených subjektů NPO, které mi jsou v době podpisu Čestného prohlášení známy a že jsem se nepodílela/ nepodílím na finančních operacích (rozhodovacích, kontrolních, auditních a jiné funkce) spojených s touto operací v NPO.

Čestné prohlášení statutárního zástupce žadatele/příjemce k vyloučení střetu zájmů v průběhu zadávacího řízení

Já, statutární zástupce žadatele/příjemce čestně prohlašuji, že je u mě a u všech zainteresovaných osob na straně žadatele vyloučen střet zájmů ve smyslu:

- čl. 61 Finančního nařízení, kterým se stanoví finanční pravidla pro souhrnný rozpočet Unie (Finanční nařízení) a Sdělení Komise č. 2021/C 121/01 Pokyny k zabránění střetu zájmů a jeho řešení,
 - Směrnice Evropského parlamentu a Rady 2014/24/EU ze dne 26. února 2014 o zadávání veřejných zakázek a o zrušení směrnice 2004/18/ES,
 - Zákona č. 134/2016 Sb. o zadávání veřejných zakázek,
 - § 4b zákona č. 159/2006 Sb., o střetu zájmů,
- a to ve vztahu k dodavatelům a subdodavatelům, kteří se podílejí na realizaci uvedené operace, dále pak jejich statutárním orgánům, skutečným majitelům.

Zavazuji se k tomu, že v případě změny předmětných údajů budu neprodleně informovat poskytovatele podpory o změnách, které nastal

Příloha č. 2. k usnesení RM Karviné č.1124
Příloha

Příloha č. 2 k usnesení

Spisová značka: SZ-663/34/2024

PLNÁ MOC

k uzavření smlouvy o centralizovaném zadávání veřejných zakázek

Název: **Statutární město Karviná**
IČO: 00297534
IDDS: es5bv8q
Sídlo: Fryštátská 72/1, 733 01 Karviná
Jednající: Ing. Jan Wolf, primátor

(dále jen jako „*zmocnitel*“)

tímto zmocňuje

Název: **Česká republika – Ministerstvo pro místní rozvoj**
IČO: 66002222
Sídlo: Staroměstské náměstí 932/6, 110 00 Praha 1
Jednající: Ing. arch. Petr Klán

(dále jen jako „*zmocněnec*“)

k uzavření smlouvy o centralizovaném zadávání veřejných zakázek, jejíž návrh tvoří přílohu této plné moci, podle § 9 odst. 5 zákona č. 134/2016 Sb., o zadávání veřejných zakázek, ve znění pozdějších předpisů, jejímž předmětem bude úprava vzájemných práv a povinností centrálního zadavatele Česká republika – Ministerstvo financí, Letenská 15, 118 10 Praha 1, IČO: 00006947, a zmocnitele, jakožto zadavatele, pro něhož má být provedeno centralizované zadávání veřejné zakázky na pořízení výpočetní techniky k realizaci záměru digitalizace stavebního řízení prostřednictvím subkomponenty 1.6.1 Národního plánu obnovy, výzvy Zavedení nového stavebního zákona do praxe "IT vybavení pro stavební úřady". Související veřejné zakázky budou zadávány v Dynamickém nákupním systému na prostředky ICT v resortu Ministerstva financí zavedeného pod ev. č. Věstníku veřejných zakázek Z2018-018121.

Tato plná moc je udělena na dobu určitou, a to do dne 30. 6. 2024.

Zmocněnec je oprávněn jednat samostatně prostřednictvím osoby oprávněné jednat nebo pověřit svého zaměstnance, aby za něj jednal jménem zmocnitele.

Ve městě/obci Karviná dne **[Klikněte sem a vložte datum]** 2024

.....
Zmocnitel

Ing. Jan Wolf, primátor

Zmocněnec tuto plnou moc přijímá v plném rozsahu.

V Praze dne 2024

.....
Zmocněnec

Ing. arch. Petr Klán

Ředitel Odboru digitalizace a informačních systémů

Česká republika – Ministerstvo vnitra
se sídlem Nad Štolou 936/3, 170 34 Praha 7
IČO: 00007064
DIČ: CZ00007064

zastoupená Ing. Mgr. Davidem Slámou, ředitelem odboru strategického rozvoje a koordinace veřejné správy
na straně jedné (dále jen „**Poskytovatel**“)

a

statutární město Karviná
se sídlem Fryštátská 72/1, 733 24 Karviná-Fryštát
IČO: 00297534
DIČ: CZ00297534

zastoupené Ing. Janem Wolfem, primátorem města
k podpisu oprávněna: JUDr. Olga Guziurová, MPA, vedoucí Odboru organizačního Magistrátu města Karviné, na základě pověření ze dne 02.01.2018
na straně druhé (dále jen „**Uživatel**“)

(Poskytovatel a Uživatel společně dále jen „**Strany**“)

uzavírají níže uvedeného dne, měsíce a roku tuto

Smlouvu o poskytnutí geolokačních dat

podle § 1746 odst. 2 zákona č. 89/2012 Sb., občanského zákoníku, ve znění pozdějších předpisů (dále jen „**ObčZ**“) a s přihlédnutím k § §2358 a násl. ObčZ a k zákonu č. 121/2000 Sb., o právu autorském, o právech souvisejících s právem autorským a o změně některých zákonů, ve znění pozdějších předpisů (dále jen „**AutZ**“)

(dále jen „**Smlouva**“)

I.

1. Poskytovatel na základě této smlouvy poskytuje Uživateli soubor geolokačních dat mobilních operátorů, a to v rozsahu specifikovaném v Příloze č. 1 této Smlouvy (dále jen „**Předmět plnění**“).
2. S Předmětem plnění je Uživatel oprávněn nakládat a užívat jej výhradně v rozsahu a za podmínek dále specifikovaných v této Smlouvě.
3. Předmět plnění je Uživateli poskytnut bezúplatně.
4. Strany výslovně uvádí, že vlastnictví Předmětu plnění na základě této Smlouvy nepřechází na Uživatele a vlastníkem Předmětu plnění je stále Poskytovatel.

II.

1. Poskytovatel poskytuje Uživateli Předmět plnění výhradně za účelem zpracování koncepčních, projektových a analytických dokumentů z oblasti demografie, dopravy, územního plánování, strategického rozvoje, životního prostředí.
2. Uživatel není oprávněn Předmět plnění užívat jiným způsobem a za jiným účelem, než je uvedeno v odst. 1 tohoto čl. II Smlouvy.
3. Uživatel je povinen při jakémkoli užití Předmětu plnění uvádět Poskytovatele jako zdroj dat, které jsou součástí Předmětu plnění.
4. Data, která jsou součástí Předmětu plnění, ani jejich část nesmí být Uživatelem jakkoliv měněna, modifikována, doplňována či jinak upravována, pokud nebude Poskytovatelem písemně vysloven souhlas k takové modifikaci.
5. Uživatel není oprávněn data, která jsou součástí Předmětu plnění, ani jejich část, poskytnout, šířit či jinak zpřístupnit třetím osobám. Výjimku z povinnosti Uživatele dle věty první tohoto odst. 5 čl. II Smlouvy tvoří situace, kdy Poskytovatel vysloví písemný souhlas s poskytnutím Předmětu plnění či jeho části třetí osobě, a to výhradně osobě či osobám, za podmínek a na dobu uvedenou v tomto písemném souhlasu. Za dodržení podmínek poskytnutí Předmětu plnění či jeho části třetím osobám odpovídá Uživatel. Písemný souhlas s poskytnutím dat, která jsou součástí Předmětu plnění může být udělen již v rámci předávacího protokolu dle čl. III odst. 1 Smlouvy.
6. Strany výslovně uvádí, že data, která jsou součástí Předmětu plnění či jejich část nesmí být užity ke komerčním účelům. Zákaz komerčního využití dle předchozí věty se vztahuje zejména, nikoliv však výlučně, k jakémukoliv poskytování či zpřístupňování Předmětu plnění či dat, které jej tvoří, třetím osobám za finanční či jiné protiplnění.

III.

1. Nebude-li mezi Stranami dohodnuto jinak, Předmět plnění bude Uživateli poskytnut na digitálním nosiči, a to bez zbytečného odkladu po uzavření této Smlouvy. Pro vyloučení pochybností Strany uvádí, že za digitální nosič se považuje také síťového datového úložiště (cloud). Předání Předmětu plnění si Strany písemně potvrdí v rámci předávacího protokolu.
2. Uživatel je povinen zajistit nezbytná opatření k zajištění bezpečnosti dat, které jsou součástí Předmětu plnění zejména tak, aby nedošlo k úniku těchto dat, bylo zajištěno užití výhradně v souladu s touto Smlouvou a/nebo nedošlo k jinému znehodnocení těchto dat.

3. Uživatel je povinen poučit veškeré zaměstnance či jiné osoby, které budou s Předmětem plnění nakládat, o pravidlech a povinnostech plynoucích z této Smlouvy. V případě porušení jakékoliv povinnosti vyplývající z této Smlouvy zaměstnancem či jinou osobou, které byla data poskytnuta Uživatelem, odpovídá za toto porušení Uživatel.
4. Poskytovatel neodpovídá za případné škody vzniklé Uživateli v souvislosti s poskytnutím Předmětu plnění.

IV.

1. Pokud je jakákoliv část Předmětu plnění předmětem duševního vlastnictví, zejména autorské dílo či databáze, poskytuje Poskytovatel Uživateli licenci či podlicenci výhradně v rozsahu užívání, jež je stanoveno touto Smlouvou, zejména v čl. II této Smlouvy.
2. Licence či podlicence k předmětu duševního vlastnictví dle této Smlouvy je udělena jako bezúplatná, nevýhradní, pro území České republiky a časově omezená po dobu trvání účelu této Smlouvy, nedohodnou-li se Strany formou číslovaného písemného dodatku k této Smlouvě jinak.
3. Uživatel není oprávněn k Předmětu plnění či jeho části, která je předmětem duševního vlastnictví, zejména (i) postoupit právo výkonu autorských majetkových práv třetí osobě; (ii) udělit podlicenci; (iii) jej zveřejnit, upravit, zpracovat či jinak modifikovat; (iv) jej uvádět na veřejnost pod svým jménem; to vše, pokud není v této Smlouvě či Poskytovatelem výslovně uvedeno jinak.

V.

1. V případě, že Uživatel závažným způsobem poruší povinnosti dle této Smlouvy, je Poskytovatel oprávněn odstoupit od této Smlouvy. Odstoupení od smlouvy nabývá účinnosti dnem doručení takového rozhodnutí Poskytovatele Uživateli. Za závažné porušení povinnosti dle této Smlouvy se považuje zejména porušení povinností specifikovaných v čl. II a čl. III odst. 2 a 3 této Smlouvy.
2. Poskytovatel je Smlouvu oprávněn ukončit písemnou výpovědí, a to i bez uvedení důvodu. Výpovědní doba činí jeden (1) měsíc a počíná běžet prvním dnem měsíce následujícího měsíce, ve kterém byla písemná výpověď doručena Uživateli.
3. Smlouvu je možné ukončit také písemnou dohodou Stran.
4. Po ukončení Smlouvy, ať již z jakéhokoliv důvodu, je Uživatel povinen bezodkladně, nejpozději však do čtrnácti (14) dnů, předat Předmět plnění zpět Poskytovateli a dále smazat

či jinak zlikvidovat veškerá data, která jsou součástí Předmětu plnění, a to jak z fyzických, tak digitálních nosičů, nebude-li mezi stranami výslovně ujednáno jinak.

VI.

1. Nedílnou součástí této Smlouvy je Příloha č. 1, ve které je specifikován Předmět plnění.
2. Strany prohlašují, že Smlouvu uzavírají na základě svobodné a vážné vůle. Na důkaz souhlasu s obsahem Smlouvy připojují své podpisy.
3. Pokud kterékoliv ujednání této Smlouvy nebo jeho část budou neplatné či nevynutitelné, a/nebo se stanou neplatným či nevynutitelným, a/nebo budou shledány neplatným či nevynutitelným soudem či jiným příslušným orgánem, pak tato neplatnost či nevynutitelnost nebude mít vliv na platnost či vynutitelnost ostatních ujednání Smlouvy nebo jejich částí. Strany se v takovém případě zavazují, že místo neplatných a/nebo nevynutitelných ujednání sjednají takovou úpravu, která se co nejvíce přiblíží účelu, který sledovalo neplatné a/nebo nevynutitelné ujednání.
4. Tuto Smlouvu lze měnit pouze na základě dohody Stran formou číslovaných dodatků.
5. Smlouva je vyhotovena a podepsána v elektronické podobě.
6. Strany se zavazují, že se budou informovat o všech okolnostech a změnách, které mají vliv na plnění povinností vyplývajících z této Smlouvy. Strany jsou povinny poskytnout si navzájem součinnost k plnění dle této Smlouvy.
7. Tato Smlouva nabývá platnosti dnem podpisu oběma Stranami a účinnosti dnem zveřejnění Smlouvy v registru smluv ve smyslu zákona č. 340/2015 Sb., o zvláštních podmínkách účinnosti některých smluv, uveřejňování těchto smluv a o registru smluv (zákon o registru smluv), ve znění pozdějších předpisů. Zveřejnění zajistí Uživatel.

V Praze dne

V Karviné dne

.....

.....

Poskytovatel

Uživatel

Příloha:

Ministerstvo vnitra

Odbor strategického rozvoje a koordinace veřejné správy

PŘÍLOHA Č. 1 SMLOUVY – SPECIFIKACE PŘEDMĚTU PLNĚNÍ

Ve smyslu čl I. odst. 1 Smlouvy Strany uvádí, že Předmět plnění se Uživateli poskytuje v následujícím rozsahu:

- data o počtu obvykle bydlícího obyvatelstva pro jednotlivé obce **okresu Karviná** vč. všech dalších dostupných atributů (počty v kategoriích vyjíždějící/nevyjíždějící za službami, prací a školou, druhé bydlení apod.)
- data o meziobecní dojízdce na denní bázi pro jednotlivé obce **okresů Karviná, Ostrava-město, Frýdek-Místek** (zdrojová a cílová obec, identifikační kódy těchto obcí, celkový počet dojíždějících osob a počet dojíždějících osob v pracovní době)
- data o denním chodu počtu přítomných osob v obcích **okresu Karviná** v časovém intervalu jedné hodiny v průběhu každého dne týdne vč. všech dalších dostupných atributů (počty v kategoriích rezident, dojíždějící za službami, prací a školou, druhé bydlení apod.)

Příloha č. 1. k usnesení RM Karviné č.1126

Příloha č. 1 k usnesení

Informativní zpráva o veřejných zakázkách zadaných v Dynamickém nákupním systému pro ICT 2022-2026 v roce 2023

Rada města Karviné usnesením č. 3169 ze dne 27.04.2022 uložila Odboru organizačnímu zavést pro Dynamický nákupní systém pro ICT 2022-2026 (dále jen „DNS 2022-2026“), jako zvláštní druh zadávacího řízení dle § 138-142 zákona o zadávání veřejných zakázek, a využívat jej pro nákupy ICT zařízení a souvisejících služeb. DNS byl zaveden dne 08.08.2022.

Ke dni 31.12.2023 byli do DNS zařazení tito dodavatelé, kteří prokázali základní, profesní a technickou způsobilost a mohou podávat nabídky v jednotlivých kategoriích DNS:

Poř. č.	Název účastníka	IČO	Datum doručení žádosti o zařazení
Kategorie: 1. Hardware (zařízení ICT)			
1	ENGEL s.r.o.	46979727	09.05.2022 08:03:25
2	3S.cz, s. r. o.	27683273	16.05.2022 10:46:14
5	CompuNet s.r.o.	27608514	08.06.2022 07:23:50
6	TOPSOFT JKM spol. s r.o.	25403435	08.06.2022 15:26:13
8	Z + M Partner, spol. s r.o.	26843935	23.06.2022 10:10:57
9	SoftwareONE Czech Republic s.r.o.	24207519	30.06.2022 13:53:48
12	GC System a.s.	64509826	14.07.2022 10:52:52
13	Nextis Services s.r.o.	29385920	14.07.2022 15:29:16
15	COMFOR STORES a.s.	26290944	08.08.2022 10:34:50
19	PERFECTED s.r.o.	27683028	16.08.2022 08:28:53
22	Aricoma Systems a.s.	04308697	18.08.2022 14:39:27
23	M Computers s.r.o	26042029	19.08.2022 13:45:13
25	FLAME System s.r.o.	26846888	09.09.2022 15:48:02
33	NEXINEO CZ s.r.o.	07904380	17.01.2023 09:34:45
36	KK-TECH s.r.o.	05728541	04.12.2023 12:51:52
Kategorie: 2. Drobná zařízení ICT a materiál			
2	3S.cz, s.r.o.	27683273	16.05.2022 10:46:14
8	Z + M Partner, spol. s r.o.	26843935	23.06.2022 10:10:57
13	Nextis Services s.r.o.	29385920	14.07.2022 15:29:16
15	COMFOR STORES a.s.	26290944	08.08.2022 10:34:50
19	PERFECTED s.r.o.	27683028	16.08.2022 08:28:53
22	Aricoma Systems a.s.	04308697	18.08.2022 14:39:27
23	M Computers s.r.o	26042029	19.08.2022 13:45:13
25	FLAME System s.r.o.	26846888	09.09.2022 15:48:02
Kategorie: 3. Mobilní telefony			
8	Z + M Partner, spol. s r.o.	26843935	23.06.2022 10:10:57
15	COMFOR STORES a.s.	26290944	08.08.2022 10:34:50
22	Aricoma Systems a.s.	04308697	18.08.2022 14:39:27
25	FLAME System s.r.o.	26846888	09.09.2022 15:48:02
26	mojemobilka s.r.o.	04310080	14.10.2022 12:50:18
Kategorie: 4. Software			
2	3S.cz, s.r.o.	27683273	16.05.2022 10:46:14
7	PREDNY SLM s.r.o.	07972571	16.06.2022 18:15:15
9	SoftwareONE Czech Republic s.r.o.	24207519	30.06.2022 13:53:48
12	GC System a.s.	64509826	14.07.2022 10:52:52
13	Nextis Services s.r.o.	29385920	14.07.2022 15:29:16
15	COMFOR STORES a.s.	26290944	08.08.2022 10:34:50
19	PERFECTED s.r.o.	27683028	16.08.2022 08:28:53
22	Aricoma Systems a.s.	04308697	18.08.2022 14:39:27
23	M Computers s.r.o	26042029	19.08.2022 13:45:13
25	FLAME System s.r.o.	26846888	09.09.2022 15:48:02
28	Forscope a.s.	04885414	16.11.2022 13:38:17
Kategorie: 5. Tiskové služby			
8	Z + M Partner, spol. s r.o.	26843935	23.06.2022 10:10:57
14	BossCan ComPrint spol. s r.o	27791661	06.02.2023 11:22:35
34	ASTRA kancelářské potřeby s.r.o.	27791661	06.02.2023 11:22:35

Kategorie: 6. Tiskový materiál			
8	Z + M Partner, spol. s r.o.	26843935	23.06.2022 10:10:57
14	BossCan ComPrint spol. s r.o	27791661	06.02.2023 11:22:35
15	COMFOR STORES a.s.	26290944	08.08.2022 10:34:50
16	BEA-INTEROBCHOD, spol. s r. o.	49607553	09.08.2022 09:07:04
22	Aricoma Systems a.s.	04308697	18.08.2022 14:39:27
24	ABEL-Computer s.r.o	47678488	30.08.2022 08:25:24
34	ASTRA kancelářské potřeby s.r.o.	27791661	06.02.2023 11:22:35
Kategorie: 7. Pasivní síťová infrastruktura			
15	COMFOR STORES a.s.	26290944	08.08.2022 10:34:50
19	PERFECTED s.r.o.	27683028	16.08.2022 08:28:53
22	Aricoma Systems a.s.	04308697	18.08.2022 14:39:27

V průběhu trvání dynamického nákupního systému byl ke dni 04.05.2023 vyloučen dodavatel CSKA Karviná, spol. s r.o., IČO: 25857126 z důvodu ztráty základní způsobilosti.

Ke dni 31.12.2022 bylo v rámci DNS 2022-2026 vyhlášeno a zadáno 101 veřejných zakázek v souhrnné ceně 9 189 794,93 Kč bez DPH:

Poř. č.	Název zakázky	Datum zahájení	Předpokládaná hodnota bez DPH	Konečná cena bez DPH	Vybraný dodavatel
1	Nákup spotřebního materiálu 01/2023 pro ZŠ a MŠ Borovského	05.01.2023	2 950,00	3 550,00	CSKA Karviná, spol. s r.o. IČO: 25857126
2	Nákup drobných ICT zařízení a materiálu 01/2023 MMK	09.01.2023	52 700,00	44 125,00	CSKA Karviná, spol. s r.o. IČO: 25857126
3	Nákup ICT zařízení 1/2023 (NG FW, SandBox)	13.01.2023	1 100 000,00	1 159 501,00	CompuNet s.r.o. IČO: 27608514
4	Nákup spotřebního materiálu 01/2023 MMK	16.01.2023	19 820,00	18 982,00	ABEL-Computer s.r.o. IČO: 47678488
5	Nákup spotřebního materiálu 05/2023 ZŠ a MŠ Cihelní	23.01.2023	4 400,00	4 309,92	COMFOR STORES a.s. IČO: 26290944
6	Podpora zařízení Dell pro rok 2023	24.01.2023	400 000,00	237 900,00	AUTOCONT a.s. IČO: 4308697
7	Nákup spotřebního materiálu 06/2023 ZŠ a MŠ Borovského	30.01.2023	21 400,00	21 396,69	COMFOR STORES a.s. IČO: 26290944
8	Nákup spotřebního materiálu 04/2023 ZŠ a MŠ Školská	30.01.2023	14 640,00	14 889,00	ABEL-Computer s.r.o. IČO: 47678488
9	Nákup spotřebního materiálu 07/2023 ZŠ a MŠ Mendelova	30.01.2023	74 750,00	69 834,71	COMFOR STORES a.s. IČO: 26290944
10	Nákup spotřebního materiálu 08/2023 pro SVČ Juventus, p.o.	01.02.2023	4 200,00	3 374,00	ABEL-Computer s.r.o. IČO: 47678488
11	Nákup spotřebního materiálu 09/2023 ZŠ a MŠ Družby	08.02.2023	31 200,00	23 161,00	Z + M Partner, spol. s r.o. IČO: 26843935
12	Nákup drobných ICT zařízení pro ZŠ a MŠ Mendelova	03.02.2023	10 000,00	7 231,40	COMFOR STORES a.s. IČO: 26290944
13	Nákup spotřebního materiálu 10/2023 ZŠ a MŠ U Studny	08.02.2023	44 300,00	36 981,00	BEA-INTEROBCHOD, spol. s r. o. IČO: 49607553
14	Nákup mobilních telefonů 01/2023	15.02.2023	22 000,00	22 272,73	COMFOR STORES a.s. IČO: 26290944
15	Nákup spotřebního materiálu 11/2023 pro MMK	17.02.2023	39 350,00	35 350,00	COMFOR STORES a.s. IČO: 26290944
16	Nákup spotřebního materiálu 12/2023 ZŠ a MŠ U Lesa	21.02.2023	47 320,00	49 889,70	BEA-INTEROBCHOD, spol. s r. o. IČO: 49607553
17	Podpora produktů Fortinet	22.02.2023	218 000,00	212 100,00	AUTOCONT a.s. IČO: 4308697
18	Nákup spotřebního materiálu 13/2023 ZŠ a MŠ Cihelní	22.02.2023	29 200,00	27 970,00	COMFOR STORES a.s. IČO: 26290944

19	Nákup spotřebního materiálu 14/2023 ZŠ a MŠ Mendelova	22.02.2023	600,00	470,00	COMFOR STORES a.s. IČO: 26290944
20	Nákup spotřebního materiálu 15/2023 ZŠ a MŠ Majakovského	23.02.2023	12 400,00	9 156,00	BEA- INTEROBCHOD, spol. s r. o. IČO: 49607553
21	Nákup spotřebního materiálu 16/2023 ZŠ a MŠ U Studny	27.02.2023	2 400,00	2 345,00	COMFOR STORES a.s. IČO: 26290944
22	Nákup spotřebního materiálu 17/2023 pro ZŠ a MŠ Dělnická	10.03.2023	38 840,00	25 250,00	COMFOR STORES a.s. IČO: 26290944
23	Nákup drobných ICT zařízení a materiálu 03/2023 pro ZŠ a MŠ U Studny	27.02.2023	1 300,00	1 250,00	COMFOR STORES a.s. IČO: 26290944
24	Nákup drobného ICT zařízení 04/2023 ZŠ a MŠ U Studny	10.03.2023	650,00	675,00	COMFOR STORES a.s. IČO: 26290944
25	Nákup spotřebního materiálu 18/2023 ZŠ a MŠ Mendelova	10.03.2023	1 000,00	1 025,00	COMFOR STORES a.s. IČO: 26290944
26	Nákup spotřebního materiálu 19/2023 ZŠ a MŠ Borovského	15.03.2023	9 600,00	7 100,00	COMFOR STORES a.s. IČO: 26290944
27	Nákup spotřebního materiálu 20/2023 MMK	15.03.2023	26 000,00	17 450,00	COMFOR STORES a.s. IČO: 26290944
28	Nákup drobných ICT zařízení a materiálu 05/2023 MMK	16.03.2023	61 000,00	55 250,00	COMFOR STORES a.s. IČO: 26290944
29	Nákup spotřebního materiálu 21/2023 MěDK	16.03.2023	6 400,00	10 580,00	BEA- INTEROBCHOD, spol. s r. o. IČO: 49607553
30	Nákup spotřebního materiálu 22/2023 RKKA	21.03.2023	5 950,00	5 902,00	ABEL-Computer s.r.o. IČO: 47678488
31	Nákup spotřebního materiálu 23/2023 pro ZŠ a MŠ Slovenská	27.03.2023	11 600,00	5 720,00	COMFOR STORES a.s. IČO: 26290944
32	Nákup spotřebního materiálu 24/2023 ZŠ a MŠ Borovského	05.04.2023	2 600,00	2 370,00	COMFOR STORES a.s. IČO: 26290944
33	Nákup ICT zařízení 03/2023 (učebny ZŠ a MŠ U Studny a ZŠ a MŠ Borovského)	14.04.2023	530 000,00	475 800,00	COMFOR STORES a.s. IČO: 26290944
34	Nákup spotřebního materiálu 25/2023 ZŠ a MŠ Slovenská	26.04.2023	2 700,00	1 906,00	ABEL-Computer s.r.o. IČO: 47678488
35	Nákup spotřebního materiálu 27/2023 ZŠ a MŠ Cihelní	28.04.2023	27 000,00	24 350,00	COMFOR STORES a.s. IČO: 26290944
36	Nákup spotřebního materiálu 28/2023 SSK	02.05.2023	8 350,00	6 688,00	ABEL-Computer s.r.o. IČO: 47678488
37	Nákup spotřebního materiálu 26/2023 MMK	03.05.2023	33 200,00	29 785,00	COMFOR STORES a.s. IČO: 26290944
38	Nákup drobného ICT zařízení a materiálu 06/2023 MMK	05.05.2023	37 620,00	31 755,00	COMFOR STORES a.s. IČO: 26290944
39	Nákup spotřebního materiálu 29/2023 Juventus	05.05.2023	9 000,00	10 020,00	BEA- INTEROBCHOD, spol. s r. o. IČO: 49607553
40	Prodloužení podpory Logmanager	04.05.2023	140 000,00	138 600,00	AUTOCONT a.s. IČO: 4308697
41	Nákup ICT zařízení 04/2023 (tablety pro ZŠ a MŠ U Studny)	04.05.2023	50 000,00	46 700,00	COMFOR STORES a.s. IČO: 26290944
42	Nákup ICT zařízení 05/2023 (tablety pro ZŠ a MŠ Prameny)	15.05.2023	141 000,00	144 700,00	COMFOR STORES a.s. IČO: 26290944
43	Nákup spotřebního materiálu 30/2023 ZŠ a MŠ U Studny	17.05.2023	2 200,00	1 750,00	COMFOR STORES a.s. IČO: 26290944
44	Nákup spotřebního materiálu 31/2023 ZŠ a MŠ Mendelova	17.05.2023	45 540,00	30 870,00	BEA- INTEROBCHOD, spol. s r. o. IČO: 49607553
45	Prodloužení HW podpory Logmanager	18.05.2023	30 000,00	33 577,00	CompuNet s.r.o. IČO: 27608514

46	Nákup spotřebního materiálu 32/2023 ZŠ a MŠ Majakovského	30.05.2023	19 700,00	14 406,00	BEA-INTEROBCHOD, spol. s r. o. IČO: 49607553
47	Nákup drobných ICT zařízení a materiálu 07/2023	14.06.2023	63 575,00	56 175,00	COMFOR STORES a.s. IČO: 26290944
48	Nákup ICT zařízení 06/2023 (Kamery MKDS Městský bazén)	15.06.2023	127 000,00	122 510,00	PERFECTED s.r.o. IČO: 27683028
49	Nákup spotřebního materiálu 34/2023 pro RKKA	19.06.2023	17 000,00	17 980,00	Z + M Partner, spol. s r. o. IČO: 26843935
50	Nákup spotřebního materiálu 33/2023 pro ZŠ a MŠ Borovského	19.06.2023	18 000,00	13 795,00	COMFOR STORES a.s. IČO: 26290944
51	Nákup spotřebního materiálu 36/2023 pro MMK	28.06.2023	20 000,00	16 670,00	COMFOR STORES a.s. IČO: 26290944
52	Nákup ICT zařízení 08/2023 (tablety a NB pro ZŠ a MŠ Družby)	03.07.2023	826 500,00	803 462,81	COMFOR STORES a.s. IČO: 26290944
53	Nákup ICT zařízení 07/2023 (tablety pro ZŠ a MŠ Majakovského)	03.07.2023	69 500,00	61 735,54	COMFOR STORES a.s. IČO: 26290944
54	Nákup drobných ICT zařízení a materiálu 08/2023	17.07.2023	37 200,00	34 560,00	COMFOR STORES a.s. IČO: 26290944
55	Nákup spotřebního materiálu 37/2023 MMK	10.08.2023	19 700,00	18 250,00	COMFOR STORES a.s. IČO: 26290944
56	Nákup ICT zařízení 09/2023 (IPS)	11.08.2023	180 000,00	213 371,40	CompuNet s.r.o. IČO: 27608514
57	Nákup ICT zařízení 10/2023 (Mobilní kamerové body)	17.08.2023	415 000,00	409 160,00	PERFECTED s.r.o. IČO: 27683028
58	Nákup ICT zařízení 11/2023	17.08.2023	210 000,00	196 275,00	COMFOR STORES a.s. IČO: 26290944
59	Nákup ICT zařízení 12/2023 (tablety pro ZŠ a MŠ Mendelova)	24.08.2023	94 000,00	93 300,00	COMFOR STORES a.s. IČO: 26290944
60	Podpora IPS TippingPoint 1100TX a vSMS na období 10.09.2023-09.09.2024	24.08.2023	275 000,00	274 800,00	CompuNet s.r.o. IČO: 27608514
61	Nákup spotřebního materiálu 38/2023 RKKA	28.08.2023	6 000,00	6 620,00	BEA-INTEROBCHOD, spol. s r. o. IČO: 49607553
62	Nákup spotřebního materiálu 39/2023 ZŠ a MŠ Cihelní	04.09.2023	36 300,00	32 697,00	BEA-INTEROBCHOD, spol. s r. o. IČO: 49607553
63	Nákup spotřebního materiálu 40/2023 ZŠ a MŠ Borovského	04.09.2023	11 400,00	11 980,00	BEA-INTEROBCHOD, spol. s r. o. IČO: 49607553
64	Nákup spotřebního materiálu 42/2023 SVČ Juventus	07.09.2023	17 300,00	12 946,00	BEA-INTEROBCHOD, spol. s r. o. IČO: 49607553
65	Nákup spotřebního materiálu 43/2023 MěDK	08.09.2023	4 400,00	1 575,00	BEA-INTEROBCHOD, spol. s r. o. IČO: 49607553
66	Prodloužení SW podpory Logmanager	08.09.2023	28 000,00	27 720,00	CompuNet s.r.o. IČO: 27608514
67	Nákup spotřebního materiálu 44/2023 pro ZŠ a MŠ Borovského	12.09.2023	8 400,00	7 420,00	BEA-INTEROBCHOD, spol. s r. o. IČO: 49607553

68	Nákup spotřebního materiálu 45/2023 pro ZŠ a MŠ s polským jazykem vyučovacím	15.09.2023	1 600,00	1 690,00	BEA-INTEROBCHOD, spol. s r. o. IČO: 49607553
69	Nákup ICT zařízení 13/2023 (switche)	21.09.2023	104 000,00	103 435,00	CompuNet s.r.o. IČO: 27608514
70	Nákup spotřebního materiálu 46/2023 ZŠ a MŠ Majakovského	22.09.2023	20 150,00	17 766,00	BEA-INTEROBCHOD, spol. s r. o. IČO: 49607553
71	Nákup ICT zařízení 16/2023 (rozšíření datové sítě RKK)	21.09.2023	100 000,00	98 864,00	COMFOR STORES a.s. IČO: 26290944
72	Nákup ICT zařízení 15/2023 (PC, TC, SRV, UPS, PRN, SCAN, EBR, LCD, SWITCH)	21.09.2023	1 551 000,00	1 072 750,00	COMFOR STORES a.s. IČO: 26290944
73	Prodloužení podpory zařízení DELL PowerEdge R320	21.09.2023	18 000,00	16 942,15	COMFOR STORES a.s. IČO: 26290944
74	Nákup drobných ICT zařízení a materiálu 09/2023	25.09.2023	48 400,00	41 950,00	COMFOR STORES a.s. IČO: 26290944
75	Nákup ICT zařízení 17/2023 (tablety pro ZŠ a MŠ Školská)	27.09.2023	64 000,00	63 720,00	COMFOR STORES a.s. IČO: 26290944
76	Nákup ICT zařízení 18/2023 (kamerový systém RKK)	03.10.2023	245 000,00	240 800,00	PERFECTED s.r.o. IČO: 27683028
77	Nákup spotřebního materiálu 47/2023 ZŠ a MŠ Prameny	04.10.2023	8 790,00	9 710,00	BEA-INTEROBCHOD, spol. s r. o. IČO: 49607553
78	Nákup spotřebního materiálu 48/2023 SVČ Juventus	04.10.2023	7 800,00	6 790,00	BEA-INTEROBCHOD, spol. s r. o. IČO: 49607553
79	Nákup spotřebního materiálu 49/2023 ZŠ a MŠ Borovského	10.10.2023	34 050,00	28 475,21	COMFOR STORES a.s. IČO: 26290944
80	Nákup spotřebního materiálu 50/2023 SSK	17.10.2023	34 150,00	26 137,00	ABEL-Computer s.r.o. IČO: 47678488
81	Nákup spotřebního materiálu 51/2023 Mendelova	24.10.2023	100 220,00	80 845,00	COMFOR STORES a.s. IČO: 26290944
82	Nákup spotřebního materiálu 52/2023 MMK	25.10.2023	44 710,00	44 675,00	COMFOR STORES a.s. IČO: 26290944
83	Nákup mobilních telefonů 02/2023	07.11.2023	49 000,00	45 867,77	COMFOR STORES a.s. IČO: 26290944
84	Nákup ICT zařízení 19/2023 (PC, TC, NB, tablet, LCD, TV)	07.11.2023	537 000,00	500 557,85	COMFOR STORES a.s. IČO: 26290944
85	Nákup ICT zařízení 20/2023 (tablety a NB pro ZŠ a MŠ U Studny)	07.11.2023	97 520,00	87 876,03	COMFOR STORES a.s. IČO: 26290944
86	Nákup drobných ICT zařízení a materiálu 10/2023 MMK-materiál	13.11.2023	35 160,00	32 975,00	COMFOR STORES a.s. IČO: 26290944
87	Nákup ICT zařízení 21/2023 (tablety a NB pro ZŠ a MŠ Cihelní)	13.11.2023	423 000,00	418 475,00	COMFOR STORES a.s. IČO: 26290944
88	Nákup spotřebního materiálu 53/2023 ZŠ a MŠ Dělnická	13.11.2023	4 870,00	3 809,00	ABEL-Computer s.r.o. IČO: 47678488
89	Nákup spotřebního materiálu 54/2023 - MěDK	16.11.2023	14 900,00	14 160,00	BEA-INTEROBCHOD, spol. s r. o. IČO: 49607553
90	Nákup spotřebního materiálu 55/2023 MMK	23.11.2023	8 100,00	7 650,00	COMFOR STORES a.s. IČO: 26290944
91	Nákup mobilních telefonů 03/2023	23.11.2023	24 000,00	22 954,55	COMFOR STORES a.s. IČO: 26290944
92	Prodloužení podpory zařízení HPE DL360	23.11.2023	47 500,00	47 250,00	COMFOR STORES a.s. IČO: 26290944
93	Nákup mobilních telefonů 04/2023	28.11.2023	19 700,00	18 037,19	COMFOR STORES a.s. IČO: 26290944

94	Nákup ICT zařízení 22/2023 (tablety pro ZŠ a MŠ Slovenská)	28.11.2023	115 000,00	114 909,09	COMFOR STORES a.s. IČO: 26290944
95	Nákup ICT zařízení 23/2023 (PC,NB, TABLET, SCAN)	30.11.2023	326 000,00	318 037,19	COMFOR STORES a.s. IČO: 26290944
96	Nákup spotřebního materiálu 56/2023 ZŠ a MŠ U Lesa	04.12.2023	30 000,00	21 600,00	BEA-INTEROBCHOD, spol. s r. o. IČO: 49607553
97	Nákup spotřebního materiálu 57/2023 SVČ Juventus	04.12.2023	8 000,00	5 600,00	BEA-INTEROBCHOD, spol. s r. o. IČO: 49607553
98	Nákup spotřebního materiálu 58/2023 RKKA	05.12.2023	60 250,00	55 870,00	BEA-INTEROBCHOD, spol. s r. o. IČO: 49607553
99	Nákup spotřebního materiálu 59/2023 ZŠ a MŠ Majakovského	07.12.2023	7 200,00	6 657,00	BEA-INTEROBCHOD, spol. s r. o. IČO: 49607553
100	Nákup ICT zařízení 24/2023 (tablety pro ZŠ a MŠ U Lesa)	07.12.2023	24 800,00	22 700,00	COMFOR STORES a.s. IČO: 26290944
101	Nákup spotřebního materiálu 60 /2023 ZŠ a MŠ Cihelní	15.12.2023	29 600,00	28 989,00	BEA-INTEROBCHOD, spol. s r. o. IČO: 49607553

Příloha č. 1. k usnesení RM Karviné č.1127
Příloha č. 1 usnesení

SMLOUVA O VÝPŮJČCE

MMK/SML/0026/2024

1. statutární město Karviná

adresa: Fryštátská 72/1, Karviná - Fryštát, PSČ 733 24

zastoupeno: **Ing. Janem Wolfem**, primátorem města

k podpisu smlouvy oprávněna JUDr. Olga Guziurová, MPA, vedoucí Odboru organizačního na základě pověření ze dne 02.01.2018

IČ: 00297534

DIČ: CZ00297534

bankovní spojení: Česká spořitelna, a.s., pobočka Karviná

číslo účtu: 27-1721542349/0800

(dále jen „půjčitel“)

a

2. Název: Regionální knihovna Karviná, příspěvková organizace

adresa: Centrum 2299/16, Karviná-Mizerov, 734 11

zastoupena: Mgr. Markétou Kukrechtovou, ředitelkou

IČ: 00306355

DIČ: CZ00306355

bankovní spojení: Komerční banka, a.s.

číslo účtu: 19-3425740227/0100

(dále jen „vypůjčitel“)

prohlašují, že jsou způsobilí k právním jednáním a v souladu s § 2193 a následujícími zákona č. 89/2012 Sb., občanského zákoníku, ve znění pozdějších předpisů (dále jen „občanský zákoník“), uzavírají tuto Smlouvu o výpůjčce (dále jen „smlouva“):

I.

1. Půjčitel realizoval projekt „Regionální knihovna Karviná, revitalizace a vybavení objektů knihovny“, registrační číslo CZ.06.04.04/00/22_001/0000433, jenž byl realizován za finanční spoluúčasti Evropské unie. (dále jen „projekt“).

2. V rámci tohoto projektu byl pořízen majetek, který je podrobně popsán v příloze č. 1 této smlouvy, a který je předmětem výpůjčky dle této smlouvy (dále jen „předmět výpůjčky“). Jedná se o vybavení Regionální knihovny Karviná, ul. Centrum 2299/16, Karviná- Mizerov a jejích poboček:

- oddělení pro dospělé, tř. Osvobození 1639, Karviná- Nové Město
- středisko polské literatury a středisko hudby a umění, Masarykovo nám. 9/7, Karviná- Fryštát

(dále jen „předmět výpůjčky“).

3. Půjčitel touto smlouvou přenechává vypůjčitelovi předmět výpůjčky k bezplatnému dočasnému užívání a vypůjčitel předmět výpůjčky do užívání přijímá. Předmětný majetek je podrobně popsán v příloze č. 1.
4. Vypůjčitel je oprávněn užívat předmět výpůjčky výhradně k naplňování cílů a k úspěšné realizaci a udržitelnosti projektu.

II.

1. Vypůjčitel není oprávněn bez souhlasu půjčitele předmět výpůjčky přenechat jiné osobě.
2. Vypůjčitel musí zajistit, aby předmět výpůjčky byl zachován a sloužil k danému účelu po celou dobu účinnosti této smlouvy. Vypůjčitel je povinen chránit předmět výpůjčky před poškozením, zničením nebo ztrátou. Vypůjčitel je povinen předmět výpůjčky inventarizovat a označit stejným inventárním číslem, jak je uvedeno v příloze č. 1 této smlouvy. Vypůjčitel z vypůjčeného majetku neprovádí odpisy.
3. Půjčitel má právo kdykoliv se přesvědčit, zda je předmět výpůjčky užíván v souladu s ujednáním této smlouvy.
4. Vypůjčitel je povinen minimálně po dobu 5 let od finančního ukončení projektu poskytovat požadované informace a dokumentaci související s předmětem výpůjčky zaměstnancům nebo zmocněncům pověřených orgánů (Centra pro regionální rozvoj, Ministerstva pro místní rozvoj ČR, Ministerstva financí ČR, Evropské komise, Evropského účetního dvora, Nejvyššího kontrolního úřadu, příslušného orgánu finanční správy a dalších oprávněných orgánů státní správy) a je povinen vytvořit výše uvedeným osobám podmínky k provedení kontroly vztahující se k předmětu výpůjčky a poskytnout jim při provádění kontroly součinnost. Vypůjčitel je povinen uchovávat veškerou dokumentaci související s předmětem výpůjčky minimálně po dobu 5 let od finančního ukončení projektu.
5. Pokud vypůjčitel nebude předmět výpůjčky řádně užívat k účelu, ke kterému mu byl vypůjčen, má půjčitel právo požadovat vrácení předmětu výpůjčky i před skončením stanovené doby výpůjčky. Půjčitel si vyhrazuje pro tento případ právo jednostranného odstoupení od této smlouvy, které nastane dnem doručení písemného vyhotovení tohoto jednostranného právního jednání půjčitele vypůjčitelovi.
6. Vypůjčitel je povinen oznámit půjčitelovi (konkrétně Odboru organizačnímu, oddělení informačních služeb, který je správcem majetku a Odboru školství a rozvoje, který je

projektovým manažerem Magistrátu města Karviné) veškeré závady nebo změny stavu předmětu výpůjčky do 5 dnů od jejich zjištění.

Pokud se na zjištěnou závadu vztahuje záruka, uplatní půjčitel u příslušného subjektu práva ze záruky.

Nevztahuje-li se na vadu předmětu výpůjčky záruka a nedohodnou-li se smluvní strany jinak, zajistí odstranění vady půjčitel. Vypůjčitel se zavazuje náklady spojené s odstraněním vady předmětu výpůjčky uhradit půjčiteli na základě faktury vystavené půjčitelem do 14 dnů od vystavení faktury.

Poskytuje-li se během záruky na předmět výpůjčky bezplatný servis, zavazuje se vypůjčitel, že bude tento servis zajišťovat.

7. V případě zničení, odcizení či ztráty majetku, který je předmětem výpůjčky, je vypůjčitel povinen nejpozději do 5 dnů od zjištění této skutečnosti písemně uvědomit půjčitele (konkrétně Odbor organizační, který je správcem majetku a Odbor školství a rozvoje, který je projektovým manažerem Magistrátu města Karviné a uvést, v rámci jakého projektu byl dotčený majetek pořízen. Na základě sdělení vypůjčitele zajistí půjčitel nahrazení původního majetku novým majetkem stejných či vyšších parametrů. O předání nového majetku smluvní strany sepiší předávací protokol. V případě náhrady novým majetkem se stává předmětem výpůjčky dle této smlouvy nový majetek namísto původního majetku, o čemž se strany zavazují uzavřít dodatek k této smlouvě.
8. Půjčitel má pojištěn předmět výpůjčky pojistnou smlouvou. Vypůjčitel zajistí případné řešení škodní události u pojišťovny.
9. Vypůjčitel se zavazuje na základě faktury vystavené půjčitelem uhradit půjčiteli do 14 dnů od data vystavení faktury náklady spojené s pořízením náhradního majetku dle čl. II. odst. 7. této smlouvy, a to:
 - a) V plné výši v případech, kdy nebude půjčiteli poskytnuto pojistné plnění.
 - b) Ve výši spoluúčasti v případech, kdy bude půjčiteli poskytnuto pojistné plnění.
10. V případě ukončení této smlouvy na základě písemné dohody je vypůjčitel povinen vrátit půjčiteli předmět výpůjčky ke dni stanovenému v takové dohodě. V případě ukončení této smlouvy jiným způsobem je vypůjčitel povinen vrátit půjčiteli předmět výpůjčky do 10 dnů ode dne ukončení této smlouvy.
11. Vypůjčitel je povinen provádět propagaci projektu po celou dobu účinnosti této smlouvy, a to umístěním informací o projektu na webových stránkách Regionální knihovny Karviná.

III.

1. Strany smlouvy se dohodly na tom, že tato smlouva je uzavřena okamžikem podpisu obou smluvních stran, přičemž rozhodující je datum pozdějšího podpisu.
2. Půjčitel je povinným subjektem dle zákona č. 340/2015 Sb., o zvláštních podmínkách účinnosti některých smluv, uveřejňování těchto smluv a o registru smluv (zákon o registru smluv), v platném znění (dále jen „zákon o registru smluv“). Smluvní strany se dohodly,

že povinnosti dle tohoto zákona v souvislosti s uveřejněním této smlouvy zajistí půjčitel. Smluvní strany souhlasí s uveřejněním této smlouvy v registru smluv dle zákona o registru smluv. Smluvní strany souhlasí s tím, že v registru smluv bude zveřejněn celý rozsah této smlouvy, a to na dobu neurčitou.

3. Tato smlouva nabývá účinnosti dnem zveřejnění v registru smluv. Tato smlouva nabývá účinnosti dnem zveřejněním v registru smluv .
4. Tato smlouva se sjednává do doby uplynutí 5 let od finančního ukončení projektu. Finančním ukončením projektu se rozumí datum provedení poslední platby dotace ze strany poskytovatele dotace půjčiteli a s tím související úkony. O termínu finančního ukončení projektu půjčitel písemně informuje vypůjčitele neprodledně po finančním ukončení projektu.

IV.

1. Právní vztahy výslovně touto smlouvou neupravené se řídí obecně závaznými právními předpisy, zejména občanským zákoníkem.
2. Vypůjčitel prohlašuje, že měl možnost seznámit se před podpisem této smlouvy se stavem předmětu výpůjčky a tento bez výhrad přijímá.
3. Jakékoliv změny nebo doplnění této smlouvy je možné učinit pouze formou písemných dodatků. Dodatky k této smlouvě budou za dodatek výslovně označeny, vzestupně číslovány a podepsány oběma smluvními stranami.
4. Tato smlouva je elektronicky vyhotovena ve elektronicky a podepsána elektronicky uznávanými podpisy oprávněných osob. Za datum podpisu se považuje údaj uvedený v časovém razítku, pokud není, pak datum uvedené v elektronickém podpisu podepisující strany.
5. O uzavření této smlouvy rozhodla Rada města Karviné usnesením číslo ... ze dne
6. Smluvní strany po přečtení této smlouvy prohlašují, že souhlasí s jejím obsahem, že tato smlouva byla sepsána na základě pravdivých údajů, jejich pravé a svobodné vůle. Na důkaz čehož připojily obě smluvní strany níže uvedeného dne své podpisy.
7. Přílohou č. 1 této smlouvy a její nedílnou součástí je seznam majetku ve výpůjčce

V Karviné dne:

V Karviné dne:

Za půjčitele:

Za vypůjčitele:

.....

.....

JUDr. Olga Guziurová, MPA
vedoucí Odboru organizačního
na základě pověření ze dne 2.1.2018

Mgr. Markéta Kukrechtová
ředitelka Regionální knihovny Karviná

Seznam majetku - movitý (IČO: 00297534 Období: 12/2023 Statutární město Karviná)

Inventární číslo	Název	Účet majetku	Účet oprávek	OR J	Změněná PC	Datum zařazení	Skupinová položka	Nadřazené místo
202595	RFID BRÁNA	022 0050	082 0050	11	140 360,00	07.12.2023	114	Regionální knihovna Karviná, Centrum 2299/16
202596	RFID BRÁNA	022 0050	082 0050	11	140 360,00	07.12.2023	114	Regionální knihovna Karviná, Centrum 2299/16
202597	RFID BRÁNA	022 0050	082 0050	11	165 770,00	07.12.2023	114	Regionální knihovna Karviná, Centrum 2299/16
202598	RFID PRACOVNÍ STANICE	028 0000	088 0000	11	19 360,00	07.12.2023	114	Regionální knihovna Karviná, Centrum 2299/16
202599	RFID PRACOVNÍ STANICE	028 0000	088 0000	11	19 360,00	07.12.2023	114	Regionální knihovna Karviná, Centrum 2299/16
202600	RFID PRACOVNÍ STANICE	028 0000	088 0000	11	19 360,00	07.12.2023	114	Regionální knihovna Karviná, Centrum 2299/16
202601	RFID PRACOVNÍ STANICE	028 0000	088 0000	11	19 360,00	07.12.2023	114	Regionální knihovna Karviná, Centrum 2299/16
202602	RFID PRACOVNÍ STANICE	028 0000	088 0000	11	19 360,00	07.12.2023	114	Regionální knihovna Karviná, Centrum 2299/16
202603	RFID PRACOVNÍ STANICE	028 0000	088 0000	11	19 360,00	07.12.2023	114	Regionální knihovna Karviná, Centrum 2299/16
202604	RFID PRACOVNÍ STANICE	028 0000	088 0000	11	19 360,00	07.12.2023	114	Regionální knihovna Karviná, Centrum 2299/16
202605	RFID PRACOVNÍ STANICE	028 0000	088 0000	11	19 360,00	07.12.2023	114	Regionální knihovna Karviná, Centrum 2299/16
202606	RFID PRACOVNÍ STANICE	028 0000	088 0000	11	19 360,00	07.12.2023	114	Regionální knihovna Karviná, Centrum 2299/16
202607	RFID PRACOVNÍ STANICE	028 0000	088 0000	11	19 360,00	07.12.2023	114	Regionální knihovna Karviná, Centrum 2299/16
202608	RFID PRACOVNÍ STANICE	028 0000	088 0000	11	19 360,00	07.12.2023	114	Regionální knihovna Karviná, Centrum 2299/16
202609	RFID PRACOVNÍ STANICE	028 0000	088 0000	11	19 360,00	07.12.2023	114	Regionální knihovna Karviná, Centrum 2299/16
202610	RFID PRACOVNÍ STANICE	028 0000	088 0000	11	19 360,00	07.12.2023	114	Regionální knihovna Karviná, Centrum 2299/16
202611	RFID PRACOVNÍ STANICE	028 0000	088 0000	11	19 360,00	07.12.2023	114	Regionální knihovna Karviná, Centrum 2299/16
202675	PC COMFOR OFFICE	028 0000	088 0000	11	11 918,51	01.12.2023	114	Regionální knihovna Karviná, Centrum 2299/16
202676	PC COMFOR OFFICE	028 0000	088 0000	11	11 918,51	01.12.2023	114	Regionální knihovna Karviná, Centrum 2299/16
202677	PC COMFOR OFFICE	028 0000	088 0000	11	11 918,51	01.12.2023	114	Regionální knihovna Karviná, Centrum 2299/16
202678	PC COMFOR OFFICE	028 0000	088 0000	11	11 918,51	01.12.2023	114	Regionální knihovna Karviná, Centrum 2299/16
202679	PC COMFOR OFFICE	028 0000	088 0000	11	11 918,51	01.12.2023	114	Regionální knihovna Karviná, Centrum 2299/16
202680	PC COMFOR OFFICE	028 0000	088 0000	11	11 918,51	01.12.2023	114	Regionální knihovna Karviná, Centrum 2299/16
202681	PC COMFOR OFFICE	028 0000	088 0000	11	11 918,51	01.12.2023	114	Regionální knihovna Karviná, Centrum 2299/16
202682	PC COMFOR OFFICE	028 0000	088 0000	11	11 918,51	01.12.2023	114	Regionální knihovna Karviná, Centrum 2299/16
202683	PC COMFOR OFFICE	028 0000	088 0000	11	11 918,51	01.12.2023	114	Regionální knihovna Karviná, Centrum 2299/16
202684	PC COMFOR OFFICE	028 0000	088 0000	11	11 918,51	01.12.2023	114	Regionální knihovna Karviná, Centrum 2299/16
202685	PC COMFOR OFFICE	028 0000	088 0000	11	11 918,51	01.12.2023	114	Regionální knihovna Karviná, Centrum 2299/16
202686	PC COMFOR OFFICE	028 0000	088 0000	11	11 918,51	01.12.2023	114	Regionální knihovna Karviná, Centrum 2299/16
202687	PC COMFOR OFFICE	028 0000	088 0000	11	11 918,51	01.12.2023	114	Regionální knihovna Karviná, Centrum 2299/16
202688	PC COMFOR OFFICE	028 0000	088 0000	11	11 918,51	01.12.2023	114	Regionální knihovna Karviná, Centrum 2299/16
202689	PC COMFOR OFFICE	028 0000	088 0000	11	11 918,51	01.12.2023	114	Regionální knihovna Karviná, Centrum 2299/16
202690	PC COMFOR OFFICE	028 0000	088 0000	11	11 918,51	01.12.2023	114	Regionální knihovna Karviná, Centrum 2299/16
202691	PC COMFOR OFFICE	028 0000	088 0000	11	11 918,51	01.12.2023	114	Regionální knihovna Karviná, Centrum 2299/16
202692	PC COMFOR OFFICE	028 0000	088 0000	11	11 918,51	01.12.2023	114	Regionální knihovna Karviná, Centrum 2299/16
202693	PC COMFOR OFFICE	028 0000	088 0000	11	11 918,51	01.12.2023	114	Regionální knihovna Karviná, Centrum 2299/16

202847	KAMERY RKK (KÁ 1)	028 0000	088 0000	11	13 673,00	19.12.2023	114	Regionální knihovna Karviná, Centrum 2299/16
202848	NVR (VMS A ZÁZNAMOVÉ ZAŘÍZENÍ PRO OBĚ POBOČK`	028 0000	088 0000	11	24 200,00	19.12.2023	114	Regionální knihovna Karviná, Centrum 2299/16
202849	NVR (VMS A ZÁZNAMOVÉ ZAŘÍZENÍ PRO OBĚ POBOČK`	028 0000	088 0000	11	24 200,00	19.12.2023	114	Regionální knihovna Karviná, Centrum 2299/16
202850	DATOVÁ SÍŤ RKK (POLSKÉ ODD.)	022 0050	082 0050	11	119 625,44	18.12.2023	114	Regionální knihovna Karviná, Centrum 2299/16
					2 426 550,94			

Příloha č. 1. k usnesení RM Karviné č.1128

Příloha

Příloha č. 1 k usnesení

Návrh na stanovení prodejní ceny majetku určeného k prodeji

V souladu se Směrnicí pro hospodaření s majetkem, odst. 7.3 navrhuje vedoucí Odboru organizačního likvidačního komisi prodejní cenu majetku za účelem jeho likvidace formou prodeje. Odbor organizační stanovil návrh prodejní ceny dále uvedeného majetku na základě vlastního posouzení zjištěním jeho obvyklé prodejní ceny na internetu. Za tím účelem byly zjištěny nabídky stejného nebo obdobného zařízení na stránkách internetového bazaru.

Inventární číslo:	125505
Název:	TABLET APPLE IPAD WI-FI
Datum pořízení:	01.04.2021
Pořizovací cena:	11.950 Kč
Prodejní ceny zjištěny na stránce:	https://alza-vykup.cz/tablety/apple/apple-ipad-102-2020-128gb-wi-fi-m-43050/tablet-apple-ipad-102-2020-128gb-wi-fi-space-gray-pouzite-p-116001
Ke dni:	29.01.2024
Příloha číslo:	2
Nejnižší nabízená cena:	3.500 Kč (kategorie C)
Nejvyšší nabízená cena:	6.000 Kč (kategorie A)
Navrhovaná prodejní cena:	5.300 Kč
Odůvodnění:	Navrhovaná prodejní cena byla určena jako výkupní cena stejného typu zařízení na Alza.cz v kategorii B – běžné opotřebení.

Inventární číslo:	120898
Název:	NOTEBOOK APPLE MACBOOK AIR 13" SPACE GREY
Datum pořízení:	13.11.2019
Pořizovací cena:	34.969 Kč
Prodejní ceny zjištěny na stránce:	https://alza-vykup.cz/notebooky-a-pc/apple/apple-macbook-air-2019-i5-256gb-m-39951/notebook-apple-macbook-air-2019-i5-256gb-space-gray-pouzite-p-102836
Ke dni:	29.01.2024
Příloha číslo:	3
Nejnižší nabízená cena:	9.500 Kč
Nejvyšší nabízená cena:	9.500 Kč
Navrhovaná prodejní cena:	9.500 Kč
Odůvodnění:	Navrhovaná prodejní cena byla určena jako výkupní cena stejného typu zařízení na Alza.cz v kategorii B – běžné opotřebení.



STÁTNÍ FOND
ŽIVOTNÍHO PROSTŘEDÍ
ČESKÉ REPUBLIKY

Společně pro zelenou Evropu
Podpořeno Norskem prostřednictvím
Norských fondů.

Dodatek č. 1 ke Smlouvě

uzavřena podle § 2586 a následujících zákona č. 89/2012 Sb., občanského zákoníku,
ve znění pozdějších předpisů

Číslo smlouvy objednatele: MMK/SML/0912/2023

1. Smluvní strany

1.1 statutární město Karviná

adresa: Fryštátská 72/1, 733 24 Karviná-Fryštát
zastoupeno: Ing. Janem Wolfem, primátorem města
zástupce pověřený jednáním ve věcech:
smluvních: Ing. Jana Maierová, vedoucí Odboru komunálních
služeb, na základě pověření ze dne 04. 01. 2021

zapsáno v živnostenském rejstříku

IČ: 00297534
DIČ: CZ00297534
bankovní spojení: [REDACTED]
č. účtu: [REDACTED]

(dále jen objednatel na straně jedné)

a

1.2 Technické služby Karviná, a.s.

zapsána v *obchodním rejstříku vedeném Krajským soudem v Ostravě, oddíl B, vložka 1215*
zastoupena: Ing. Zbyňkem Gajdaczem, MPA, ředitelem společnosti na základě plné moci
udělené představenstvem dne 26. 7. 2023

Zástupce pověřený jednáním ve věcech technických: [REDACTED], vedoucí provozovny Údržba
se sídlem: Bohumínská 1878/6, 735 06 Karviná-Nové Město

IČ: 65138082
DIČ: CZ65138082
telefon: 596 302 131
e-mail: tsk@tsk.cz
bankovní spojení: [REDACTED]
č. účtu: [REDACTED]

(dále jen zhotovitel na straně druhé)

Smluvní strany uzavřely dne 04.10.2023 Smlouvu č. MMK/SML/0912/2023 (dále jen „Smlouva“), jejímž předmětem je provedení díla s názvem „**Zvýšení čistící schopnosti stromů odstraněním parazitického jmelí**“ (dále též „dílo“) dle projektové dokumentace zpracované společností SAFE TREES, s.r.o., IČ 269 35 287 z 12/2022 (dále jen „projektová dokumentace“).

Z důvodu potřeby provedení nepředpokládaných víceprací způsobených enormním nárůstem jmelí v korunách stromů v době mezi zhotovením projektové dokumentace a zahájením realizace díla, kdy z tohoto důvodu bylo nutno změnit technologii ošetření dřevin a tím došlo k navýšení množství dřevní drtě, se smluvní strany dohodly na změně a doplnění shora uvedené Smlouvy, a to ve znění tohoto Dodatku č. 1 ke Smlouvě, jak následuje (dále jen „Dodatek č. 1“):

2. Změna smlouvy

- 2.1 Na základě změnového řízení budou provedeny vícepráce ve výši **+ 1 408 950 Kč bez DPH a méněpráce ve výši – 0 Kč bez DPH**, které jsou specifikovány v příloze č. 1 k Dodatku č. 1.

Cena díla se zvyšuje o 1 408 950 Kč bez DPH a DPH ve výši dle právních předpisů a Smlouvy.

- 2.2 Tímto Dodatkem č. 1 se vypouští z článku 4. Cena za práce, odst. 2 Smlouvy tento text:

Cena celkem bez DPH **6 844 269,70 Kč**

(slovy:šestmilionůosmsetčtyřicetčtyřitisícdvěšedesátdevětkorunčeskýchsedmdesát haléřů bez DPH).

a nahrazuje se tímto textem takto:

Cena celkem bez DPH **8 253 219,70 Kč**

(slovy:osmmilionůdvěstěpadesátřitisícdvěšestdevatenáctkorunčeskýchsedmdesát haléřů bez DPH).

3. Společná a závěrečná ustanovení

- 3.1 Ostatní ustanovení Smlouvy nedotčená tímto dodatkem zůstávají nezměněna.
- 3.2 Smluvní strany se dohodly na tom, že tento Dodatek č. 1 je uzavřen okamžikem podpisu obou smluvních stran, přičemž rozhodující je datum pozdějšího podpisu.
- 3.3 Statutární město Karviná je povinným subjektem dle zákona č. 340/2015 Sb., o registru smluv, v platném znění. Smluvní strany se dohodly, že povinnosti dle tohoto zákona v souvislosti s uveřejněním Dodatku č. 1 zajistí statutární město Karviná.
- 3.4 Smluvní strany souhlasí s uveřejněním Dodatku č. 1 v registru smluv dle zákona č. 340/2015 Sb., o registru smluv, v platném znění.
- 3.5 Smluvní strany souhlasí s tím, že v registru smluv bude zveřejněn celý rozsah tohoto Dodatku č. 1, a to na dobu neurčitou.
- 3.6 Tento Dodatek č. 1 nabývá účinnosti dnem zveřejnění v registru smluv.



- 3.7 Tento Dodatek č. 1 je vyhotoven v elektronické podobě.
- 3.8 Smluvní strany shodně prohlašují, že si tento Dodatek č. 1 před jeho podpisem přečetly a že byl uzavřen po vzájemném projednání podle jejich pravé a svobodné vůle určitě, vážně a srozumitelně, nikoliv v tísní nebo za nápadně nevýhodných podmínek, a že se dohodly o celém jeho obsahu, což stvrzují svými podpisy.
- 3.9 O uzavření tohoto dodatku rozhodla 32. Rada města Karviné usnesením č.... ze dne 14.02.2024

Přílohy:

Příloha č. 1 Změnový rozpočet

V Karviné dne

V Karviné dne

za objednatele

za zhotovitele

.....
*za statutární město Karviná
Ing. Jana Maierová, MPA
Vedoucí Odboru komunálních služeb*

.....
*Za Technické služby Karviná, a.s.
Ing. Zbyněk Gajdacz, MPA
ředitel společnosti*

Příloha

Příloha č. 1 k usnesení

Smlouva o budoucí smlouvě o zřízení služebnosti a související ujednání SML/.../2024/..

Smluvní strany:

1. statutární město Karviná

adresa:

Fryštátská 72/1, Karviná - Fryštát, PSČ 733 24

zastoupené:

Ing. Janem Wolfem, primátorem města

k podpisu oprávněna na základě

pověření ze dne 02.01.2023:

IČ:

00297534

DIČ:

CZ00297534

bankovní spojení:

Česká spořitelna, a. s.

číslo účtu:

19-1721542349/0800

(dále jen „budoucí povinný“)

a

2. Jméno, příjmení:

r.č.:

trvale bytem:

a

Jméno, příjmení:

r.č.:

oba trvale bytem:

(dále jen „budoucí oprávnění“)

prohlašují, že jsou plně způsobilé k právním jednáním a uzavírají v souladu s příslušnými ustanoveními zákona č. 89/2012 Sb., Občanský zákoník, v platném znění (dále jen „občanský zákoník“) smlouvu o budoucí smlouvě o zřízení služebnosti a související ujednání (dále jen „smlouva“), která má tento obsah:

I.

1. Budoucí povinný je na základě nabývacích titulů uvedených na příslušném listu vlastnictví vlastníkem pozemku p. č. 2822 v katastrálním území Karviná-město, obec Karviná. Uvedený pozemek je zapsán v katastru nemovitostí na listu vlastnictví číslo 10001 u Katastrálního úřadu pro Moravskoslezský kraj, Katastrální pracoviště Karviná (dále jen „katastrální úřad“).
2. Budoucí oprávnění prohlašují, že jsou dle výpisu z listu vlastnictví číslo 10538 spoluvlastníky pozemku p. č. 2810/13 v katastrálním území Karviná-město, obec Karviná, a to pan [REDAKCE] z ½ a paní [REDAKCE] z ½. Na tomto pozemku hodlají budoucí oprávnění postavit dvojdomek a k němu zpevněnou plochu sloužící jako přístup a příjezd (dále též „stavba“).

3. Z důvodu, že umístěním této stavby dojde k dotčení části pozemku uvedeného v článku I. odst. 1 této smlouvy, požádali budoucí oprávnění budoucího povinného o zřízení služebnosti dle čl. II. této smlouvy. Zásah u dotčeného pozemku je zakreslen v situačním snímku, který je nedílnou součástí této smlouvy a její přílohou č. 1. Budoucí oprávnění se zavazují umístit stavbu na pozemku budoucího povinného v souladu s tímto situačním snímkem a neodchýlit se tak od předpokládaného rozsahu služebnosti.
4. O zřízení služebnosti na části pozemku uvedeného v čl. I. odst. 1 této smlouvy a o uzavření smlouvy o budoucí smlouvě o zřízení služebnosti a související ujednání rozhodla Rada města Karviné svým usnesením číslo ze dne
5. Budoucí povinný na základě této smlouvy zakládá budoucím oprávněným právo v souladu se zákonem č. 183/2006 Sb., stavebním zákonem, v platném znění, provést stavbu na pozemku uvedeném v článku I. odst. 1 a v rozsahu stanoveném v článku II. odst. 1 této smlouvy, a to na dobu časově neomezenou. Budoucí povinný tedy souhlasí s umístěním a provedením výše uvedené stavby na výše uvedené nemovitosti.

II.

1. Předmětem této smlouvy je závazek budoucího povinného a budoucích oprávněných uzavřít v dohodnuté době smlouvu o zřízení služebnosti, na základě které budoucí povinný zřídí ve prospěch vlastníků pozemku p. č. 2810/13 v katastrálním území Karviná-město, obec Karviná, časově neomezenou služebnost umístění zpevněné plochy na části pozemku uvedeného v článku I. odst. 1 této smlouvy, a to v rozsahu stanoveném geometrickým plánem, který bude nedílnou součástí smlouvy o zřízení služebnosti.

Služebnost umístění zpevněné plochy sloužící jako přístup a příjezd bude spočívat v právu umístění stavby zpevněné plochy a v právu vstupu a vjezdu o výměře cca 16 m² po části pozemku p. č. 2822 v katastrálním území Karviná-město, obec Karviná.

Budoucí oprávnění se dále ve smlouvě o zřízení služebnosti zaváže řádně udržovat stavbu zpevněné plochy zejména dbát na to, aby plocha byla schůdná, nebyla znečištěná, nebyla zasněžená či pokrytá náledím. Smluvní strany se ve smlouvě o zřízení služebnosti dohodnou, že tyto závazky a povinnosti přecházejí rovněž na právní nástupce budoucích oprávněných (tj. na další vlastníky pozemku p. č. 2810/13 v katastrálním území Karviná-město, obec Karviná).

2. Budoucí oprávnění jsou povinni neprodleně po dokončení stavby nejpozději však do 2 let od uzavření této smlouvy písemně vyzvat budoucího povinného k uzavření smlouvy o zřízení služebnosti a současně doložit tři vyhotovení originálů geometrického plánu, doklad o vyčíslení služebnosti, oznámení o dokončení stavby, potvrzení o předání terénních úprav (doklad o uvedení pozemku do nezávadného stavu), doklad prokazující, že budoucí oprávnění mohou užívat stavbu v souladu s obecně závaznými právními předpisy, je-li takový doklad vydán. Dokončením stavby se rozumí stav, kdy budoucí oprávnění jsou oprávnění užívat stavbu v souladu s obecně závaznými právními předpisy, zejména zákonem č. 183/2006 Sb., stavebním zákonem, v platném znění. Smlouva o zřízení služebnosti bude uzavřena do 60 dnů od doručení výzvy k uzavření smlouvy o zřízení služebnosti budoucímu povinnému.
3. Nedoloží-li budoucí oprávnění k výzvě k uzavření smlouvy o zřízení služebnosti všechny potřebné doklady dle předchozího odstavce, počne 60 denní lhůta k uzavření smlouvy o zřízení služebnosti běžet teprve po doložení všech požadovaných dokladů budoucímu povinnému.

III.

1. V souladu s výše citovaným usnesením Rady města Karviné byla úhrada za zřízení služebnosti dohodnuta takto:

- jednorázová úhrada ve výši 110,-- Kč (zpevněná plocha) bez DPH za každý započatý 1 m² každého použitého pozemku, a to pokud se jedná o tu část pozemku, na němž byla umístěna stavba v rozsahu nepřevyšujícím předpokládaný rozsah služebnosti sjednaný v článku II. odst. 1 této smlouvy,
- jednorázová úhrada ve výši 220,-- Kč (zpevněná plocha) bez DPH za každý započatý 1 m² každého použitého pozemku, a to pokud se jedná o tu část pozemku, na němž byla umístěna stavba v rozsahu převyšujícím předpokládaný rozsah služebnosti sjednaný v článku II. odst. 1 této smlouvy.

Pokud bude budoucí povinný v době uzavření smlouvy o zřízení služebnosti plátcem DPH, zavazují se budoucí oprávnění uhradit společně a nerozdílně budoucímu povinnému z úplaty za zřízení služebnosti rovněž DPH ve výši dle obecně závazných právních předpisů.

2. Úhradu za zřízení služebnosti se budoucí oprávnění zavazují zaplatit společně a nerozdílně na základě daňového dokladu – faktury vystavené budoucím povinným po uzavření smlouvy o zřízení služebnosti, a to na účet budoucího povinného uvedený v záhlaví této smlouvy a pod variabilním symbolem uvedeným na daňovém dokladu – faktuře. Smluvní strany se dohodly, že úhrada za zřízení služebnosti bude budoucími oprávněnými uhrazena společně a nerozdílně nejpozději ke dni splatnosti uvedenému na daňovém dokladu – faktuře.

IV.

1. Budoucí oprávnění nesmí poskytnout pozemek uvedený v článku I. odst. 1 této smlouvy k užívání jiné osobě.
2. Pro realizaci stavby je nutno dodržet Obecně závaznou vyhlášku o místním poplatku za užívání veřejného prostranství na území města Karviné v platném znění.
3. Strany této smlouvy činí nesporným, že po celou dobu účinnosti této smlouvy je budoucí povinný omezen v užívání pozemku uvedeném v článku I. odst. 1 této smlouvy. Za omezení práva budoucího povinného užívat část tohoto pozemku, tj. část pozemku p. č. 2822 o výměře 16 m² v katastrálním území Karviná-město, obec Karviná, vyznačeno v situačním snímku, který je nedílnou součástí této smlouvy a její přílohou č. 3, se budoucí oprávnění zavazují platit společně a nerozdílně budoucímu povinnému po celou dobu účinnosti této smlouvy, tj. ode dne uzavření této smlouvy do dne předcházejícího dni uzavření smlouvy o zřízení služebnosti dle čl. II. této smlouvy, úhradu dohodnutou v souladu s výše citovaným usnesením Rady města Karviné ve výši 44,--Kč za 1 m² pozemku ročně a DPH ve výši dle obecně závazných právních předpisů, a to jednou za kalendářní rok vždy na základě daňového dokladu – faktury vystavené budoucím povinným, na účet budoucího povinného uvedený v záhlaví této smlouvy a pod variabilním symbolem uvedeným na daňovém dokladu – faktuře. Úhradu za období ode dne uzavření této smlouvy do konce kalendářního roku se budoucí oprávnění zavazují zaplatit společně a nerozdílně na základě daňového dokladu – faktury vystavené budoucím povinným po uzavření této smlouvy, na účet budoucího povinného uvedený v záhlaví této smlouvy a pod variabilním symbolem uvedeným na daňovém dokladu – faktuře. Smluvní strany se dohodly, že úhrady sjednané v tomto odstavci smlouvy jsou budoucí oprávnění povinni uhradit společně a nerozdílně vždy nejpozději ke dni splatnosti uvedenému na daňovém dokladu – faktuře.
4. Budoucí oprávnění jsou povinni při provádění stavby dodržet následující podmínky specifikované v příloze č. 2 k této smlouvě. Budoucí oprávnění jsou povinni ke dni dokončení stavby a v případě, že tato smlouva bude ukončena (zejména výpovědí, odstoupením, dohodou) před dokončením stavby, ke dni ukončení této smlouvy, uvést pozemek uvedený v článku I. odst. 1 této smlouvy do nezávadného stavu. Nezávadným

stavem se rozumí stav, který zde existoval před započítáním prací souvisejících s realizací stavby. Neuvedou-li budoucí oprávnění pozemek do nezávadného stavu ani v dodatečné lhůtě stanovené budoucím povinným, je budoucí povinný oprávněn uvést pozemek do tohoto stavu sám, přičemž budoucí oprávnění se zavazují uhradit společně a nerozdílně budoucímu povinnému veškeré náklady, které mu v souvislosti s tím vznikly.

5. Budoucí oprávnění se zavazují pro případ, že před uzavřením smlouvy o zřízení služebnosti převedou vlastnické právo ke stavbě nebo její části na jinou osobu, postoupit se souhlasem budoucího povinného na tuto osobu i tuto smlouvu o uzavření budoucí smlouvy o zřízení služebnosti, případně zajistit uzavření smlouvy o budoucí smlouvě o zřízení služebnosti za shodných podmínek mezi budoucím povinným a novým vlastníkem stavby. Nesplní-li budoucí oprávnění povinnost uvedenou v tomto odstavci, odpovídají za škodu, která porušením této povinnosti vznikne budoucímu povinnému.

V.

1. V případě, že do 2 let od podpisu této smlouvy nebude stavba zahájena, má budoucí povinný právo od této smlouvy odstoupit.
2. V případě, že stavba nebude realizována, mají budoucí oprávnění právo odstoupit od této smlouvy, a to před uplynutím 2 let od podpisu této smlouvy.
3. Smluvní strany se dohodly, že odstoupením od smlouvy se smlouva ruší ke dni doručení písemného odstoupení druhé smluvní straně a plnění poskytnutá za dobu trvání smlouvy, tj. od začátku účinnosti smlouvy do jejího zrušení, se druhé smluvní straně nevrací, vyjma poměrné části uhrazené úhrady za omezení v užívání pozemku sjednané v článku IV. odst. 3. této smlouvy, a to za období ode dne zrušení smlouvy do konce kalendářního roku, v němž byla smlouva zrušena, která bude budoucími oprávněnými vrácena do 30 dnů ode dne zrušení smlouvy.
4. V případě odstoupení od smlouvy před vystavením faktury na úhradu za omezení v užívání pozemku jsou budoucí oprávnění povinni zaplatit společně a nerozdílně povinnému úhradu za omezení v užívání pozemku za dobu do zrušení smlouvy.

VI.

1. V případě nesplnění povinnosti uvést pozemek do nezávadného stavu ze strany budoucích oprávněných dle článku IV. odst. 4 této smlouvy ani v dodatečné lhůtě stanovené budoucím povinným má budoucí povinný právo po budoucích oprávněných vymáhat smluvní pokutu ve výši 10 % z částky, kterou budoucí povinný vynaložil na uvedení pozemku do nezávadného stavu dle článku IV. odst. 4 této smlouvy.

V případě nesplnění jakékoliv jiné povinnosti či závazku vyplývajícího z této smlouvy ze strany budoucích oprávněných má budoucí povinný právo po budoucích oprávněných vymáhat smluvní pokutu ve výši 100,- Kč za každý, byť i započatý, měsíc prodlení.

2. Smluvní pokutu se zavazují budoucí oprávnění zaplatit společně a nerozdílně budoucímu povinnému na základě daňového dokladu – faktury vystavené budoucím povinným, a to na účet budoucího povinného uvedený v záhlaví této smlouvy a pod variabilním symbolem uvedeným na daňovém dokladu – faktuře. Smluvní strany se dohodly, že smluvní pokuta bude uhrazena nejpozději ke dni splatnosti uvedenému na daňovém dokladu – faktuře.

Smluvní strany se dohodly, že smluvní pokutu zaplatí společně a nerozdílně budoucí oprávnění, a že budoucí povinný má kromě smluvní pokuty právo na náhradu celé výše škody vzniklé z porušení povinnosti, ke kterému se smluvní pokuta vztahuje.

VII.

1. Strany smlouvy se dohodly na tom, že tato smlouva je uzavřena okamžikem podpisu obou smluvních stran, přičemž rozhodující je datum pozdějšího podpisu.

2. Tato smlouva nabývá účinnosti dnem podpisu obou smluvních stran.
3. Smluvní strany se dohodly, že veškeré písemnosti související s touto smlouvou jim budou doručovány na adresu uvedenou v záhlaví této smlouvy, nesdělí-li jedna smluvní strana druhé smluvní straně písemně jinou adresu pro doručování písemností. Smluvní strany se dále dohodly, že pokud budoucí oprávnění zmaří doručení písemností zasílaných jim budoucím povinným tím, že budoucímu povinnému neoznámí změnu adresy pro doručování písemností, budou se tyto písemnosti považovat za doručené třetím pracovním dnem po odeslání.
4. Ostatní práva a povinnosti ve smlouvě výslovně neupravené se řídí ustanoveními obecně závazných právních předpisů, zejména občanského zákoníku. Jakékoliv změny nebo doplnění této smlouvy je možné učinit pouze formou písemných dodatků, které budou za dodatek výslovně označeny, vzestupně číslovány a podepsány oběma smluvními stranami. Písemná forma je nezbytná i pro právní jednání směřující ke zrušení smlouvy.
5. Tato smlouva byla vyhotovena ve 4 stejnopisech, z nichž každý má platnost originálu. Budoucí povinný obdrží 2 vyhotovení smlouvy, budoucí oprávnění 2 vyhotovení smlouvy. Tato smlouva nabývá platnosti a účinnosti dnem jejího uzavření.
6. Smluvní strany prohlašují, že si obsah této smlouvy přečetly a na důkaz své svobodné a vážné vůle připojují níže své podpisy.

Příloha č. 1 – situační snímek se zakreslením stavby

Příloha č. 2 – vyjádření vlastníka k záměru

Příloha č. 3 – snímek se zakreslením záboru pozemku na dobu výstavby

V Karviné dne:

V Karviné dne:

Budoucí povinný:

Budoucí oprávnění:

.....

.....

.....

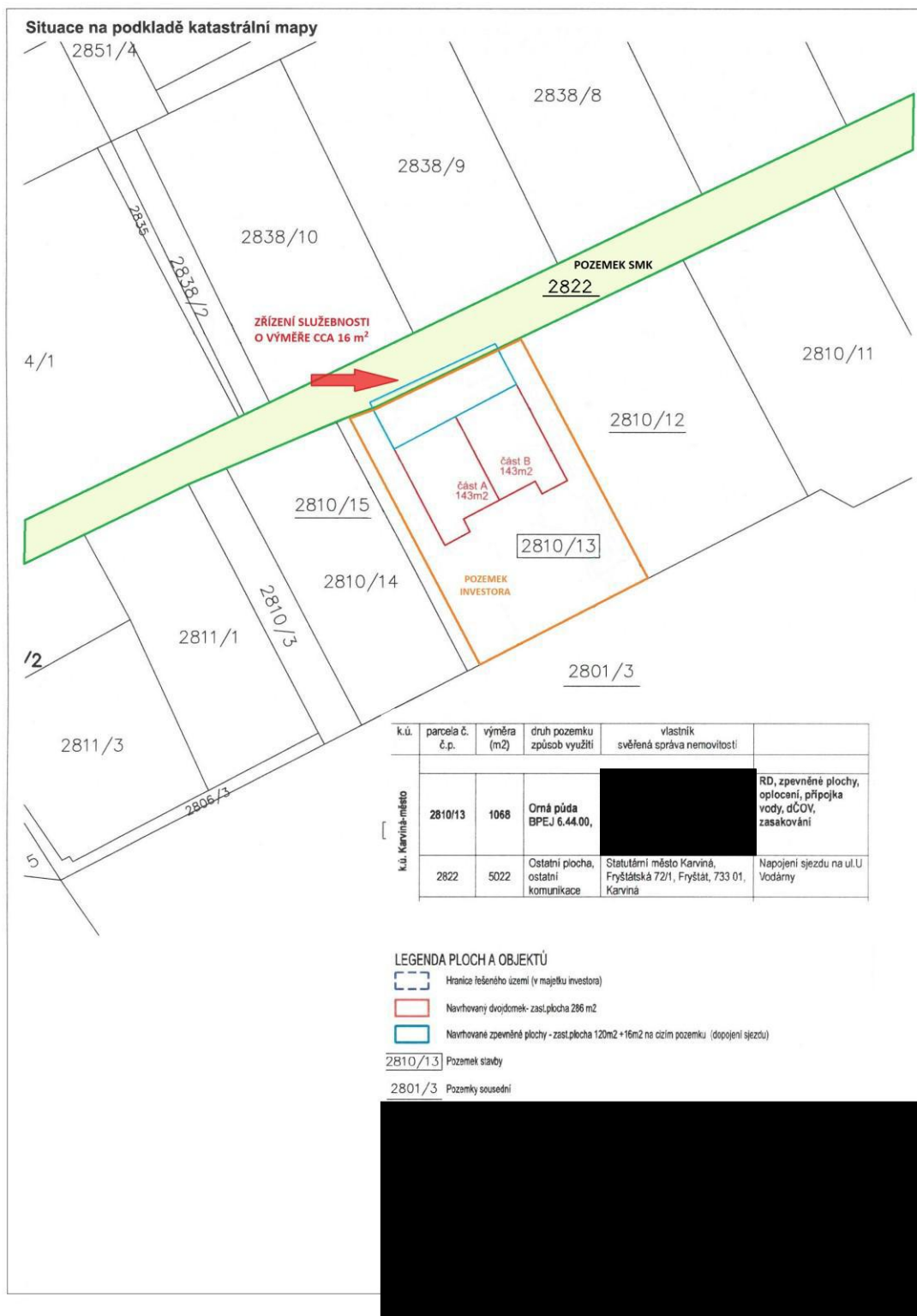
STATUTÁRNÍ MĚSTO KARVINÁ
Magistrát města Karviné

Odbor komunálních služeb

VÁŠ DOPIS ZN.:

ZE DNE:

27.12.2023

ČÍSLO JEDNACÍ:

SMK/008001/2024

SPISOVÁ ZNAČKA:

SMK/173880/2023/02

VYŘIZUJE:

TELEFON:

E-MAIL:

LISTŮ/PŘÍLOH:

1/0

DATUM:

16.01.2024

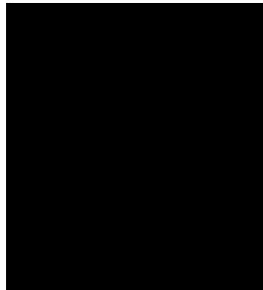
Vyjádření vlastníka k záměru

Statutární město Karviná, Odbor komunálních služeb Magistrátu města Karviné obdržel Vaši žádost o vydání vyjádření vlastníka k záměru sjezdu k novostavbě dvojdomku a souvisejících staveb pod názvem „Dvojdoměk, k. ú. Karviná-město, parc. č. 2810/13“ na ulici U Vodárny v části města Hranice.

Předložená dokumentace řeší výstavbu sjezdu a novostavbu dvojdomku na pozemku parcelní číslo (dále p. č.) 2810/13 v katastrálním území (dále k. ú.) Karviná-město na ul. U Vodárny v části města Hranice. Dvojdoměk o zastavěné ploše 286 m² bude zahrnovat dvě bytové jednotky, které budou samostatné, nepropojené, obdélníkového půdorysu s plochou střechou. Dvojdoměk bude napojen sjezdem na účelovou komunikaci veřejně přístupnou na ul. U Vodárny. Na sjezd bude na pozemku RD navazovat zpevněná plocha. Sjezd i zpevněná plocha budou ze zámkové dlažby. Dům bude napojen na elektřinu vnitřním rozvodem NN z přípojkového pilíře, který je vybudován na okraji pozemku. Každá část samostatným rozvodem. Vodovodní přípojka bude napojena z vodovodního řádu, který je veden po okraji pozemku RD samostatně pro každou část. Splašková kanalizace bude u obou částí dvojdomku svedena do domovní ČOV a přečištěné vody do vsakovací jámy. Dešťová kanalizace bude taktéž samostatná pro každou část a svedena do vsakovací jámy přes retenční nádrž, vše umístěno na pozemku domu. Každá bytová jednotka bude vytápěna samostatným tepelným čerpadlem.

Dle předložené dokumentace budou stavbou dotčeny pozemky p. č. 2810/13 a 2822 v k. ú. Karviná-město. Pozemek p. č. 2822 je ve vlastnictví statutárního města Karviné.

Po posouzení Vaší žádosti, statutární město Karviná, Magistrát města Karviné, Odbor komunálních služeb vydává, jako vlastník dotčeného pozemku, komunikace, zeleně a veřejného prostranství, pro účely řízení vedeného dle zákona č. 183/2006 Sb., o územním plánování a stavebním řádu, ve znění pozdějších předpisů, pro účely řízení vedených u silničního správního úřadu a pro účely majetkoprávního vypořádání dotčeného pozemku toto vyjádření k předložené dokumentaci, kterým stanovuje tyto podmínky a sděluje následující:

1. Souhlasíme s připojením pozemku p. č. 2810/13 pomocí samostatného sjezdu k účelové komunikaci veřejně přístupné na ul. U Vodárny, umístěné na pozemku p. č. 2822 v k. ú. Karviná-město. Připojení musí být provedeno dle stejných podmínek, jako jsou stanoveny pro zřízení sjezdu na místní komunikaci podle zákona č. 13/1997 Sb., o pozemních komunikacích, ve znění pozdějších předpisů, a jeho prováděcí vyhláškou č. 104/1997 Sb., kterou se provádí zákon o pozemních komunikacích, ve znění pozdějších předpisů, tzn.
 - a) připojení sjezdu bude stavebně-technicky odděleno od stávající komunikace (např. přes snížený obrubník),
 - b) stavba sjezdu bude ve vlastnictví vlastníka napojované nemovitosti,
 - c) údržbu stavby sjezdu bude zajišťovat vlastník napojované nemovitosti,
 - d) pod sjezdem musí být zřízen propustek o světlosti dle vyhlášky (pokud je podél komunikace příkop),
 - e) realizací sjezdu nesmí dojít ke změně odtokových poměrů na komunikaci, dešťová voda z napojení nesmí stékat na tuto komunikaci.

2. Sdělujeme, že stavbou nedojde k dotčení sítě veřejného osvětlení.

MMKASS13406153



jednoznačný identifikátor dokumentu

STATUTÁRNÍ MĚSTO KARVINÁ • Magistrát města Karviné | Adresa sídla: Fryštátská 72/1, 733 24 Karviná-Fryštát
 Adresa pro osobní kontakt: Karola Šlisky 618/11, 733 24 Karviná-Fryštát | IČO: 00297534 | DIČ: CZ00297534
 Telefon: 596 387 111 | Fax: 596 387 264 | E-mail: epodatelna@karvina.cz | Datová schránka: es5bv8q | Web: www.karvina.cz

3. Stavební práce musí být prováděny tak, aby doba omezení provozu a obtěžování okolí byla snížena na minimum. Při provádění stavebních prací musí být používány komunikace, především na ul. U Vodárny, udržovány ve schůdném, sjízdném a čistém stavu, je nutno provádět jejich průběžné a neprodlené čištění a v případě sucha zamezovat prašnosti kropením.
4. Před zahájením stavebních prací a umístěním stavebního zařízení na pozemku v majetku statutárního města Karviné je povinen investor, případně pověřená prováděcí firma, požádat Odbor komunálních služeb Magistrátu města Karviné, nejméně 30 dnů předem, o souhlas s užíváním veřejného prostranství, kontaktní osoba: XXXXXXXXXX
5. V případě omezení provozu na komunikaci je nutné požádat o uzavírku komunikace a stanovení přechodné úpravy provozu na pozemní komunikaci. Pro potřeby správních řízení, vedených Odborem školství a rozvoje Magistrátu města Karviné, tímto souhlasíme s vydáním uvedených povolení.
6. Před zahájením stavebních prací, v jejich průběhu a po dokončení bude pořízena fotodokumentace používaných komunikací a prostranství v majetku statutárního města Karviné, na kterých bude stavba prováděna. Fotodokumentace bude předána Odboru komunálních služeb Magistrátu města Karviné před zahájením stavebních prací a po jejich dokončení.
7. Dojde-li vlivem staveništní dopravy, umístěním stavebního materiálu, zařízení a pojižděním mechanizace k poškození tělesa komunikací a travnatých ploch v majetku statutárního města Karviné používaných pro příjezd na staveniště, tyto budou po dokončení stavby opraveny v plném rozsahu a uvedeny do nezávadného stavu. Poškozený povrch komunikace z penetračního makadamu bude odfrézován a bude provedena pokládka nového povrchu v celé šíři a délce dotčené komunikace, včetně obnovy konstrukčních vrstev. Po dokončení stavebních prací bude těleso komunikace, pomocné pozemky a vodní režim komunikace uvedeny do nezávadného stavu a upraveny tak, aby mohly bez závad sloužit svému účelu.
8. Veškeré odpady je nutno zařazovat podle druhu a kategorie a při kontrole prokázat, že s odpadem bylo nakládáno v souladu se zákonem č. 541/2020 Sb., o odpadech.

Především je nutné dbát na povinnost, aby při odstraňování stavby, provádění stavby nebo údržbě stavby byl dodržen postup pro nakládání s vybouranými stavebními materiály určenými pro opětovné použití, vedlejšími produkty a stavebními a demoličními odpady tak, aby byla zajištěna nejvyšší možná míra jejich opětovného použití a recyklace.
9. Vzhledem k tomu, že realizací stavby dojde k dotčení pozemku ve vlastnictví statutárního města Karviné je vlastník stavby, případně pověřený zástupce povinen požádat Odbor majetkový, oddělení majetkoprávní o majetkoprávní vypořádání zasaženého pozemku.

Toto vyjádření vlastníka k záměru nenahrazuje povolení nebo rozhodnutí příslušných správních orgánů potřebných k realizaci stavby.

Platnost tohoto vyjádření končí dne 16.01.2025

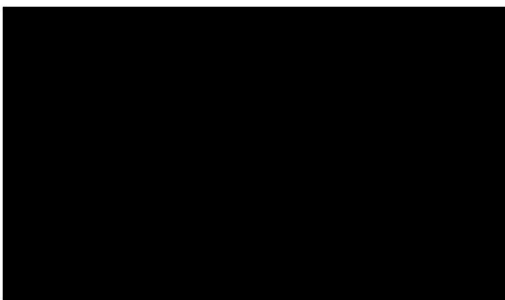

Na vědomí: Odbor majetkový

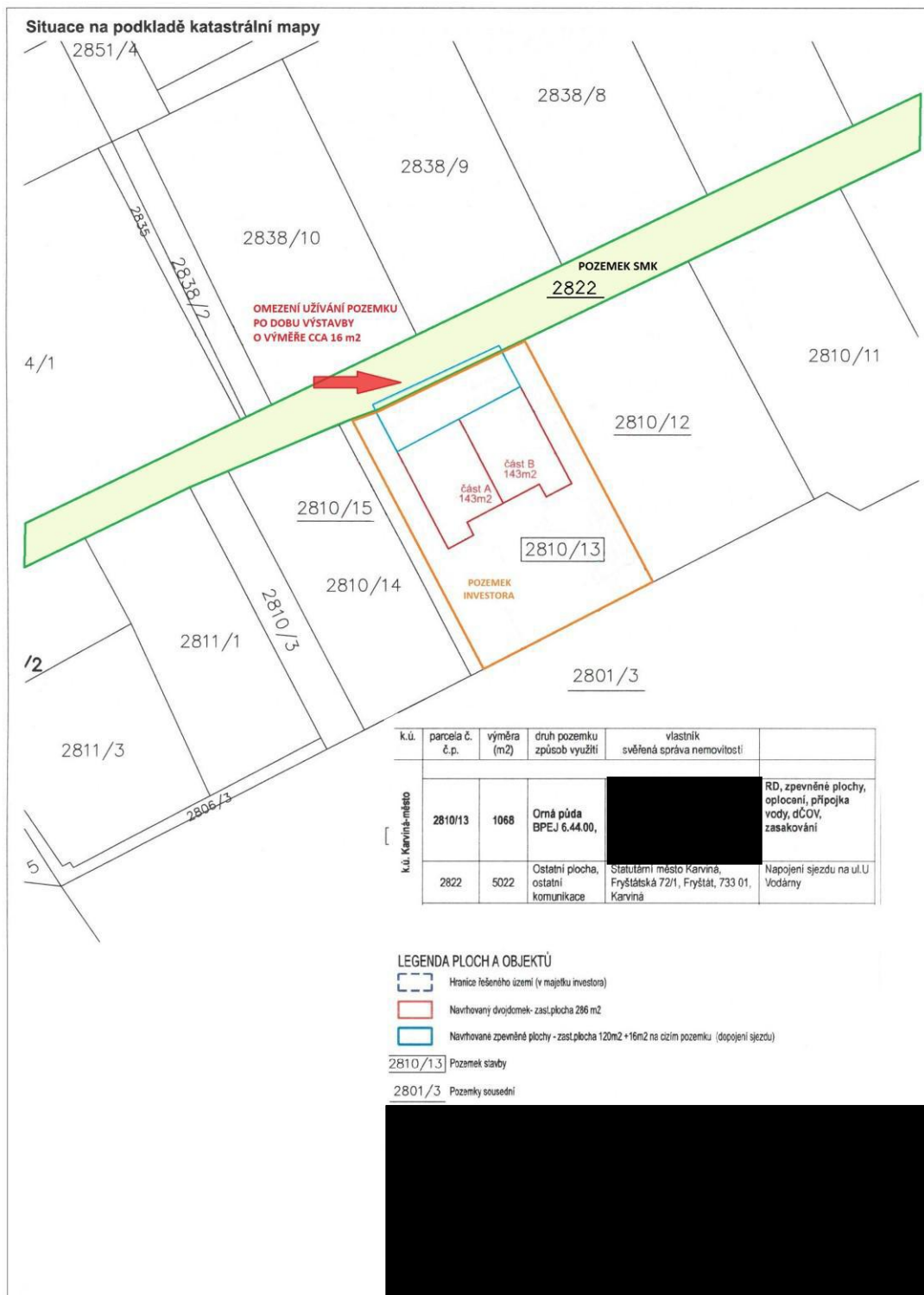

Příloha

Příloha č. 1 k usnesení

Smlouva o budoucí smlouvě o zřízení služebnosti a související ujednání SML/..../2024/..

Smluvní strany:

statutární město Karviná

adresa:

zastoupené:

**k podpisu oprávněna na základě
pověření ze dne 02.01.2023:**

Fryštátská 72/1, 733 24 Karviná - Fryštát

Ing. Janem Wolfem, primátorem města

IČ:

00297534

DIČ:

CZ00297534

bankovní spojení:

Česká spořitelna, a. s.

číslo účtu:

19-1721542349/0800

(dále jen „budoucí povinný“)

a

2. Obchodní firma:

2.KA Investment s.r.o.

zapsaná v obchodním rejstříku vedeném Městským soudem v Praze, oddíl C, vložka 335353

se sídlem:

Vojtěšská 211/6, Nové Město, 110 00 Praha 1

IČ:

09374876

DIČ:

CZ09374876

zastoupena:

(dále jen „budoucí oprávněný“)

prohlašují, že jsou plně způsobilé k právním jednáním a uzavírají v souladu s příslušnými ustanoveními zákona č. 89/2012 Sb., Občanský zákoník, v platném znění (dále jen „občanský zákoník“) smlouvu o budoucí smlouvě o zřízení služebnosti a související ujednání (dále jen „smlouva“), která má tento obsah:

I.

1. Budoucí povinný je na základě nabývacích titulů uvedených na příslušném listu vlastnictví vlastníkem pozemku p. č. 4162/7 v katastrálním území Karviná-město, obec Karviná. Uvedený pozemek je zapsán v katastru nemovitostí na listu vlastnictví číslo 10001 u Katastrálního úřadu pro Moravskoslezský kraj, Katastrální pracoviště Karviná (dále jen „katastrální úřad“).
2. Budoucí oprávněný prohlašuje, že dle výpisu z listu vlastnictví číslo 4360 je vlastníkem pozemku p. č. 3766/2 v katastrálním území Karviná-město, obec Karviná. K tomuto pozemku hodlá budoucí oprávněný vybudovat vodovodní přípojku a vnitroareálový rozvod vody (dále též „stavba“). Z důvodu, že umístěním této stavby dojde k dotčení části pozemku uvedeného v článku I. odst. 1 této smlouvy, požádal budoucí oprávněný budoucího povinného o zřízení služebnosti dle čl. II. této smlouvy. Zásah u dotčeného pozemku je zakreslen v situačním snímku, který je nedílnou součástí této smlouvy a její přílohou č. 1. Budoucí oprávněný se

zavazuje umístit stavbu na pozemku budoucího povinného v souladu s tímto situačním snímkem a neodchýlit se tak od předpokládaného rozsahu služebnosti.

3. O zřízení služebnosti na části pozemku uvedeného v čl. I. odst. 1 této smlouvy a o uzavření smlouvy o budoucí smlouvě o zřízení služebnosti a související ujednání rozhodla Rada města Karviné svým usnesením číslo ze dne
4. Budoucí povinný na základě této smlouvy zakládá budoucímu oprávněnému právo v souladu se zákonem č. 183/2006 Sb., stavebním zákonem, v platném znění, provést stavbu na pozemku uvedeném v článku I. odst. 1 a v rozsahu stanoveném v článku II. odst. 1 této smlouvy, a to na dobu časově neomezenou. Budoucí povinný tedy souhlasí s umístěním a provedením výše uvedené stavby na výše uvedené nemovitosti.

II.

1. Předmětem této smlouvy je závazek budoucího povinného a budoucího oprávněného uzavřít v dohodnuté době smlouvu o zřízení služebnosti, na základě které budoucí povinný zřídí ve prospěch vlastníka pozemku p. č. 3766/2 v katastrálním území Karviná-město, obec Karviná, časově neomezenou služebnost právo vedení inženýrské sítě – vodovodní přípojky na části pozemku uvedeném v článku I. odst. 1 této smlouvy, a to v rozsahu stanoveném geometrickým plánem, který bude nedílnou součástí smlouvy o zřízení služebnosti.

Služebnost inženýrské sítě bude spočívat v právu zřídít, provozovat a udržovat vodovodní přípojku o délce cca 3 bm na části pozemku p. č. 4162/7 v katastrálním území Karviná-město, obec Karviná, jakož i v právu přístupu a příjezdu na pozemek uvedený v článku I. odst. 1 této smlouvy za účelem provádění údržby, oprav nebo odstraňování této stavby.

2. Budoucí oprávněný je povinen neprodleně po dokončení stavby nejpozději však do 2 let od uzavření této smlouvy písemně vyzvat budoucího povinného k uzavření smlouvy o zřízení služebnosti a současně doložit tři vyhotovení originálů geometrického plánu, doklad o vyčíslení služebnosti, oznámení o dokončení stavby, potvrzení o předání terénních úprav (doklad o uvedení pozemku do nezávadného stavu), doklad prokazující, že budoucí oprávněný může užívat stavbu v souladu s obecně závaznými právními předpisy, je-li takový doklad vydán. Dokončením stavby se rozumí stav, kdy budoucí oprávněný je oprávněn užívat stavbu v souladu s obecně závaznými právními předpisy, zejména zákonem č. 183/2006 Sb., stavebním zákonem, v platném znění. Smlouva o zřízení služebnosti bude uzavřena do 60 dnů od doručení výzvy k uzavření smlouvy o zřízení služebnosti budoucímu povinnému.
3. Nedoloží-li budoucí oprávněný k výzvě k uzavření smlouvy o zřízení služebnosti všechny potřebné doklady dle předchozího odstavce, počne 60 denní lhůta k uzavření smlouvy o zřízení služebnosti běžet teprve po doložení všech požadovaných dokladů budoucímu povinnému.

III.

1. V souladu s výše citovaným usnesením Rady města Karviné byla úhrada za zřízení služebnosti inženýrské sítě dohodnuta takto:
 - jednorázová úhrada ve výši 220,- Kč bez DPH za každý započatý 1 m² každého použitého pozemku, a to pokud se jedná o tu část pozemku, na němž byla umístěna stavba v rozsahu nepřevyšujícím předpokládaný rozsah služebnosti sjednaný v článku II. odst. 1 této smlouvy,
 - jednorázová úhrada ve výši 440,- Kč bez DPH za každý započatý 1 m² každého použitého pozemku, a to pokud se jedná o tu část pozemku, na němž byla umístěna stavba v rozsahu převyšujícím předpokládaný rozsah služebnosti sjednaný v článku II. odst. 1 této smlouvy.

2. Pokud bude budoucí povinný v době uzavření smlouvy o zřízení služebnosti plátcem DPH, zavazuje se budoucí oprávněný uhradit budoucímu povinnému z úplaty za zřízení služebnosti rovněž DPH ve výši dle obecně závazných právních předpisů.
3. Úhradu za zřízení služebnosti se budoucí oprávněný zavazuje zaplatit na základě daňového dokladu – faktury vystavené budoucím povinným po uzavření smlouvy o zřízení služebnosti, a to na účet budoucího povinného uvedený v záhlaví této smlouvy a pod variabilním symbolem uvedeným na daňovém dokladu – faktuře. Smluvní strany se dohodly, že úhrada za zřízení služebnosti bude budoucím oprávněným uhrazena nejpozději ke dni splatnosti uvedenému na daňovém dokladu – faktuře.

IV.

1. Budoucí oprávněný nesmí poskytnout pozemek uvedený v článku I. odst. 1 této smlouvy k užívání jiné osobě.
2. Pro realizaci stavby je nutno dodržet Obecně závaznou vyhlášku o místním poplatku za užívání veřejného prostranství na území města Karviné v platném znění.
3. Strany této smlouvy činí nesporným, že po celou dobu účinnosti této smlouvy je budoucí povinný omezen v užívání pozemku uvedeném v článku I. odst. 1 této smlouvy. Za omezení práva budoucího povinného užívat část pozemku, tj. část pozemku p. č. 4162/7 o výměře cca 6 m² v katastrálním území Karviná-město, obec Karviná, vyznačený v situačním snímku, který je nedílnou součástí této smlouvy a její přílohou č. 3, se budoucí oprávněný zavazuje platit budoucímu povinnému po celou dobu účinnosti této smlouvy, tj. ode dne uzavření této smlouvy do dne předcházejícího dni uzavření smlouvy o zřízení služebnosti dle čl. II. této smlouvy, úhradu dohodnutou v souladu s výše citovaným usnesením Rady města Karviné ve výši 1.760,- Kč ročně a DPH ve výši dle obecně závazných právních předpisů, a to jednou za kalendářní rok vždy na základě daňového dokladu – faktury vystavené budoucím povinným, na účet budoucího povinného uvedený v záhlaví této smlouvy a pod variabilním symbolem uvedeným na daňovém dokladu – faktuře. Smluvní strany se dohodly, že úhrady sjednané v tomto odstavci smlouvy je budoucí oprávněný povinen uhradit vždy nejpozději ke dni splatnosti uvedenému na daňovém dokladu – faktuře. Úhradu za období ode dne uzavření této smlouvy do konce kalendářního roku se budoucí oprávněný zavazuje zaplatit na základě daňového dokladu – faktury vystavené budoucím povinným po uzavření této smlouvy, na účet budoucího povinného uvedený v záhlaví této smlouvy a pod variabilním symbolem uvedeným na daňovém dokladu – faktuře. Smluvní strany se dohodly, že úhrady sjednané v tomto odstavci smlouvy je budoucí oprávněný povinen uhradit vždy nejpozději ke dni splatnosti uvedenému na daňovém dokladu – faktuře.
4. Budoucí oprávněný je povinen při provádění stavby dodržet podmínky, které jsou součástí Vyjádření vlastníka k záměru vydaného Odborem komunálních služeb Magistrátu města Karviné, vydané pro účely řízení dle zákona č. 183/2006 Sb., o územním plánování a stavebním řádu, specifikované v příloze č. 2 k této smlouvě. Budoucí oprávněný je povinen ke dni dokončení stavby a v případě, že tato smlouva bude ukončena (zejména výpovědí, odstoupením, dohodou) před dokončením stavby, ke dni ukončení této smlouvy, uvést pozemek uvedený v článku I. odst. 1 této smlouvy do nezávadného stavu. Nezávadným stavem se rozumí stav, který zde existoval před započítáním prací souvisejících s realizací stavby. Neuvede-li budoucí oprávněný pozemek do nezávadného stavu ani v dodatečně lhůtě stanovené budoucím povinným, je budoucí povinný oprávněn uvést pozemek do tohoto stavu sám, přičemž budoucí oprávněný se zavazuje uhradit budoucímu povinnému veškeré náklady, které mu v souvislosti s tím vznikly.
5. Budoucí oprávněný se zavazuje pro případ, že před uzavřením smlouvy o zřízení služebnosti

převéde vlastnické právo ke stavbě nebo její části na jinou osobu, postoupit se souhlasem budoucího povinného na tuto osobu i tuto smlouvu o uzavření budoucí smlouvy o zřízení služebnosti, případně zajistit uzavření smlouvy o budoucí smlouvě o zřízení služebnosti za shodných podmínek mezi budoucím povinným a novým vlastníkem stavby. Nesplní-li budoucí oprávněný povinnost uvedenou v tomto odstavci, odpovídá za škodu, která porušením této povinnosti vznikne budoucímu povinnému.

V.

1. V případě, že do 2 let od podpisu této smlouvy nebude stavba zahájena, má budoucí povinný právo od této smlouvy odstoupit.
2. V případě, že stavba nebude realizována, má budoucí oprávněný právo odstoupit od této smlouvy, a to před uplynutím 2 let od podpisu této smlouvy.
3. Smluvní strany se dohodly, že odstoupením od smlouvy se smlouva ruší ke dni doručení písemného odstoupení druhé smluvní straně a plnění poskytnutá za dobu trvání smlouvy, tj. od začátku účinnosti smlouvy do jejího zrušení, se druhé smluvní straně nevrací, vyjma poměrné části uhrazené úhrady za omezení v užívání pozemku sjednané v článku IV. odst. 3. této smlouvy, a to za období ode dne zrušení smlouvy do konce kalendářního roku, v němž byla smlouva zrušena, která bude budoucímu oprávněnému vrácena do 30 dnů ode dne zrušení smlouvy.
4. V případě odstoupení od smlouvy před vystavením faktury na úhradu za omezení v užívání pozemku je budoucí oprávněný povinen zaplatit povinnému úhradu za omezení v užívání pozemku za dobu do zrušení smlouvy.

VI.

1. V případě nesplnění povinnosti uvést pozemek do nezávadného stavu ze strany budoucího oprávněného dle článku IV. odst. 4 této smlouvy ani v dodatečně lhůtě stanovené budoucím povinným má budoucí povinný právo po budoucím oprávněným vymáhat smluvní pokutu ve výši 10 % z částky, kterou budoucí povinný vynaložil na uvedení pozemku do nezávadného stavu dle článku IV. odst. 4 této smlouvy.

V případě nesplnění jakékoliv jiné povinnosti či závazku vyplývajícího z této smlouvy ze strany budoucího oprávněného má budoucí povinný právo po budoucím oprávněném vymáhat smluvní pokutu ve výši 500,- Kč za každý, byť i započatý, měsíc prodlení.

2. Smluvní pokutu se zavazuje budoucí oprávněný zaplatit budoucímu povinnému na základě daňového dokladu – faktury vystavené budoucím povinným, a to na účet budoucího povinného uvedený v záhlaví této smlouvy a pod variabilním symbolem uvedeným na daňovém dokladu – faktuře. Smluvní strany se dohodly, že smluvní pokuta bude uhrazena nejpozději ke dni splatnosti uvedenému na daňovém dokladu – faktuře.

Smluvní strany se dohodly, že smluvní pokutu zaplatí budoucí oprávněný, a že budoucí povinný má kromě smluvní pokuty právo na náhradu celé výše škody vzniklé z porušení povinnosti, ke kterému se smluvní pokuta vztahuje.

VII.

1. Strany smlouvy se dohodly na tom, že tato smlouva je uzavřena okamžikem podpisu obou smluvních stran, přičemž rozhodující je datum pozdějšího podpisu.
2. Tato smlouva nabývá účinnosti dnem podpisu obou smluvních stran.

3. Smluvní strany se dohodly, že veškeré písemnosti související s touto smlouvou jim budou doručovány na adresu uvedenou v záhlaví této smlouvy, nesdělí-li jedna smluvní strana druhé smluvní straně písemně jinou adresu pro doručování písemností. Smluvní strany se dále dohodly, že pokud budoucí oprávnění zmaří doručení písemností zasílaných jim budoucím povinným tím, že budoucímu povinnému neoznámí změnu adresy pro doručování písemností, budou se tyto písemnosti považovat za doručené třetím pracovním dnem po odeslání.
4. Ostatní práva a povinnosti ve smlouvě výslovně neupravené se řídí ustanoveními obecně závazných právních předpisů, zejména občanského zákoníku. Jakékoliv změny nebo doplnění této smlouvy je možné učinit pouze formou písemných dodatků, které budou za dodatek výslovně označeny, vzestupně číslovány a podepsány oběma smluvními stranami. Písemná forma je nezbytná i pro právní jednání směřující ke zrušení smlouvy.
5. Tato smlouva byla vyhotovena ve 4 stejnopisech, z nichž každý má platnost originálu. Budoucí povinný obdrží 2 vyhotovení smlouvy, budoucí oprávnění 2 vyhotovení smlouvy. Tato smlouva nabývá platnosti a účinnosti dnem jejího uzavření.
6. Smluvní strany prohlašují, že si obsah této smlouvy přečetly a na důkaz své svobodné a vážné vůle připojují níže své podpisy.

Příloha č. 1 – situační snímek se zakreslením stavby

Příloha č. 2 – vyjádření vlastníka k záměru

Příloha č. 3 – snímek se zakreslením záboru pozemku na dobu výstavby

V Karviné dne:

V Karviné dne:

Budoucí povinný:

Budoucí oprávněný:

.....

.....

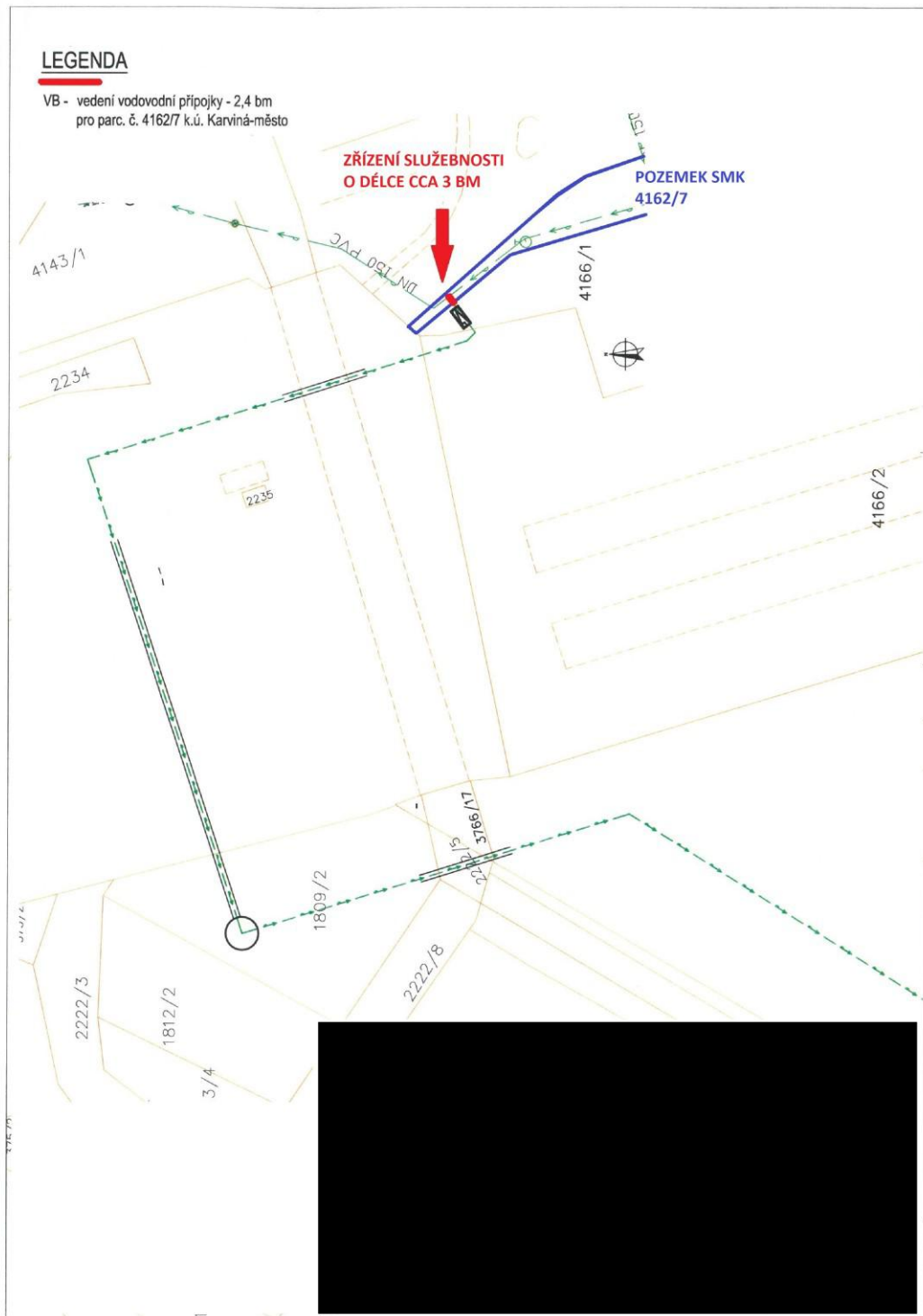
STATUTÁRNÍ MĚSTO KARVINÁ
Magistrát města Karviné

Odbor komunálních služeb

 VÁŠ DOPIS ZN.: 21ZAK14/RV/E4225
 ZE DNE: 13.06.2023

 ČÍSLO JEDNACÍ: SMK/092355/2023
 SPISOVÁ ZNAČKA: SMK/022520/2022/04

 VYŘIZUJE:
 TELEFON:
 E-MAIL:

 LISTŮ/PŘÍLOH: 2/0
 DATUM: 28.06.2023

 MICHALEK Investments s.r.o.
 Vojtěšská 211/6
 110 00 Praha 1 – Nové Město

 zastoupena:
 TOMI GROUP CZ - building equipment, s.r.o.
 Výstavní 1928/9
 702 00 Ostrava – Moravská Ostrava

IDDS: hcd7muh

Vyjádření vlastníka k záměru

Statutární město Karviná, Odbor komunálních služeb Magistrátu města Karviné obdržel Vaši žádost o vydání vyjádření vlastníka k záměru stavby pod názvem „VODOVODNÍ PŘÍPOJKA A VNITROAREÁLOVÝ ROZVOD VODY PRO AREÁL 2.KA INVESTMENT V KARVINĚ“ v části města Fryštát.

K záměru již bylo vydáno vyjádření pod č. j. SMK/034943/2022 ze dne 16.03.2022. Z důvodu nesouhlasu s původně navrženou trasou ze strany Správy železnic byla navržená trasa upravena a požádáno o nové vyjádření. Toto vyjádření tak v plném rozsahu nahrazuje uvedené vyjádření.

Předložená dokumentace řeší stavbu nové vodovodní přípojky a vnitroareálového rozvodu vody pro areál 2.KA Investment v Karviné při ul. Lešetínské. Vodovodní přípojka bude napojena na stávající vodovodní řad, který je umístěn na pozemku parcelní číslo (dále p. č.) 4162/7 v katastrálním území (dále k. ú) Karviná-město v travnaté ploše podél komunikace. Z místa napojení povede přípojka kolmo k řadu v délce cca 2,0 m do betonové vodotěsné vodoměrné šachty, umístěné na pozemku p. č. 4166/1 v k. ú Karviná-město. Dále z této šachty bude pokračovat areálový rozvod vody v délce cca 465 m. Tento rozvod bude křížit železniční trať a poté povede v převážně travnatých plochách po napojovaném areálu do potřebných míst. Po úpravě trasy však rozvod bude křížit železniční trať severněji a od vodoměrné šachty tak povede podél trati, kterou nově bude křížit mimo prostor nástupišť a následně na druhé straně opět povede podél trati. Při tom bude dvakrát křížit protlakem vodní tok Mlýnka. Dále již bude pokračovat v původní trase po areálu.

Dle předložené dokumentace budou stavbou dotčeny pozemky p. č. 1809/2, 1812/2, 2222/5, 2240/10 v k. ú. Staré Město u Karviné a pozemky p. č. 3766/2, 3766/11, 3766/12, 3766/16, 3766/17, 5162/7, 4166/1 a 4166/2 v k. ú. Karviná-město. Pozemek p. č. 4162/7 je ve vlastnictví statutárního města Karviné.

Po posouzení Vaší žádosti, statutární město Karviná, Magistrát města Karviné, Odbor komunálních služeb vydává, jako vlastník dotčeného pozemku, zeleně a veřejného prostranství, pro účely řízení vedeného dle zákona č. 183/2006 Sb., o územním plánování a stavebním řádu, ve znění pozdějších předpisů, a pro účely majetkoprávního vypořádání dotčeného pozemku toto vyjádření k předložené dokumentaci, kterým stanovuje tyto podmínky a sděluje následující:

1. Sdělujeme, že stavbou nedojde k dotčení sítě veřejného osvětlení ve vlastnictví statutárního města Karviné.
2. Navržená stavba areálového rozvodu vody bude křížit koryto vodního toku Mlýnka v Karviné, které je umístěno mimo jiné na pozemku p. č. 2222/5 v k. ú. Staré Město u Karviné, p. č. 3766/17 v k. ú. Karviná-město. Dále bude areálový rozvod vody křížit vodní tok, resp. stávající mostní konstrukci na pozemku p. č. 2240/10 v k. ú. Karviná-město, na které je umístěna železniční dráha.

Pozemky, na kterých je stavba vodovodní přípojky a stavby areálového rozvodu vody navržena, se nachází v záplavovém území vodního toku Mlýnka v Karviné (kategorie záplavového území – stoletá voda).

MMKASS12884847



jednoznačný identifikátor dokumentu

 ■ STATUTÁRNÍ MĚSTO KARVINÁ • Magistrát města Karviné | Adresa sídla: Fryštátská 72/1, 733 24 Karviná-Fryštát
 Adresa pro osobní kontakt: Karola Šlíwky 618/11, 733 24 Karviná-Fryštát | IČO: 00297534 | DIČ: CZ00297534
 Telefon: 596 387 111 | Fax: 596 387 264 | E-mail: epodatelna@karvina.cz | Datová schránka: es5bv8q | Web: www.karvina.cz

Z hlediska správce vodního toku Mlýnka v Karviné (IDVT 10101579) souhlasíme s realizací navržené stavby vodovodní přípojky a areálového rozvodu vody, dle předložené projektové dokumentace, za předpokladu splnění podmínek:

- a) Stavbou nesmí dojít k negativní změně odtokových poměrů ve vodním toku. Po dobu stavby musí být trvale zajištěno plynulé a bezpečné plnění všech funkcí vodního toku. Nesmí dojít k poškození koryta a obou břehů vodního toku.
 - b) Stavba musí být prováděna v souladu s příslušnými ustanoveními zákona č. 254/2001 Sb., o vodách, ve znění pozdějších předpisů, a dle podmínek stanovených vodoprávním úřadem.
 - c) Při realizaci stavby nesmí být v blízkosti vodního toku skladován odplavitelný materiál, látky a předměty, které by mohly být splaveny do vody a zhoršit tak odtokové poměry ve vodním toku.
 - d) Tento souhlas nenahrazuje souhlas za vlastníka pozemků, na kterých se koryto vodního toku nachází.
3. Stavební práce musí být prováděny tak, aby doba omezení provozu a obtěžování okolí byla snížena na minimum. Při provádění stavebních prací musí být používané komunikace udržovány ve schůdném, sjízdném a čistém stavu, je nutno provádět jejich průběžné a neprodlené čištění a v případě sucha zamezovat prašnosti kropením.
 4. Před zahájením stavebních prací a umístěním stavebního zařízení na pozemku v majetku statutárního města Karviné je povinen investor, případně pověřená prováděcí firma, požádat Odbor komunálních služeb Magistrátu města Karviné, nejméně 30 dnů předem, o souhlas s užíváním veřejného prostranství, kontaktní osoba: XXXXXXXXXX
 5. Před zahájením stavebních prací, v jejich průběhu a po dokončení bude pořízena fotodokumentace používaných komunikací a prostranství v majetku statutárního města Karviné, na kterých bude stavba prováděna. Fotodokumentace bude předána Odboru komunálních služeb Magistrátu města Karviné před zahájením stavebních prací a po jejich dokončení.
 6. Dojde-li vlivem staveništní dopravy, umístěním stavebního materiálu, zařízení a pojižděním mechanizace k poškození tělesa komunikací (vč. kontejnerových stání) a travnatých ploch v majetku statutárního města Karviné používaných pro příjezd na staveniště, tyto budou po dokončení stavby opraveny v plném rozsahu a uvedeny do nezávadného stavu. Poškozený živичný povrch komunikace bude odfrézován a bude provedena pokládka nového živичného koberce v celé šíři a délce dotčené komunikace, včetně obnovy konstrukčních vrstev. Poškozené dlážděné povrchy budou předlážděny v celé šíři a dotčené délce. Poškozené kusy dlažby a obrub budou vyměněny za nové. Po dokončení stavebních prací bude těleso komunikace, pomocné pozemky a vodní režim komunikace uvedeny do nezávadného stavu a upraveny tak, aby mohly bez závad sloužit svému účelu.
 7. Veškeré odpady je nutno zařazovat podle druhu a kategorie a při kontrole prokázat, že s odpadem bylo nakládáno v souladu se zákonem č. 541/2020 Sb., o odpadech.

Především je nutné dbát na povinnost, aby při odstraňování stavby, provádění stavby nebo údržbě stavby byl dodržen postup pro nakládání s vybouranými stavebními materiály určenými pro opětovné použití, vedlejšími produkty a stavebními a demoličními odpady tak, aby byla zajištěna nejvyšší možná míra jejich opětovného použití a recyklace.
 8. Vzhledem k tomu, že realizací stavby dojde k dotčení pozemku ve vlastnictví statutárního města Karviné je vlastník stavby, případně pověřený zástupce povinen požádat Odbor majetkový, oddělení majetkoprávní o majetkoprávní vypořádání zasaženého pozemku.

**Toto vyjádření vlastníka k záměru nenahrazuje povolení nebo rozhodnutí příslušných
správních orgánů potřebných k realizaci stavby.**

Platnost tohoto vyjádření končí dne 28.06.2024

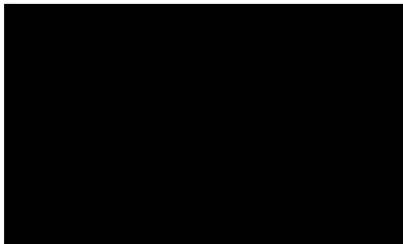

Na vědomí: Odbor majetkový

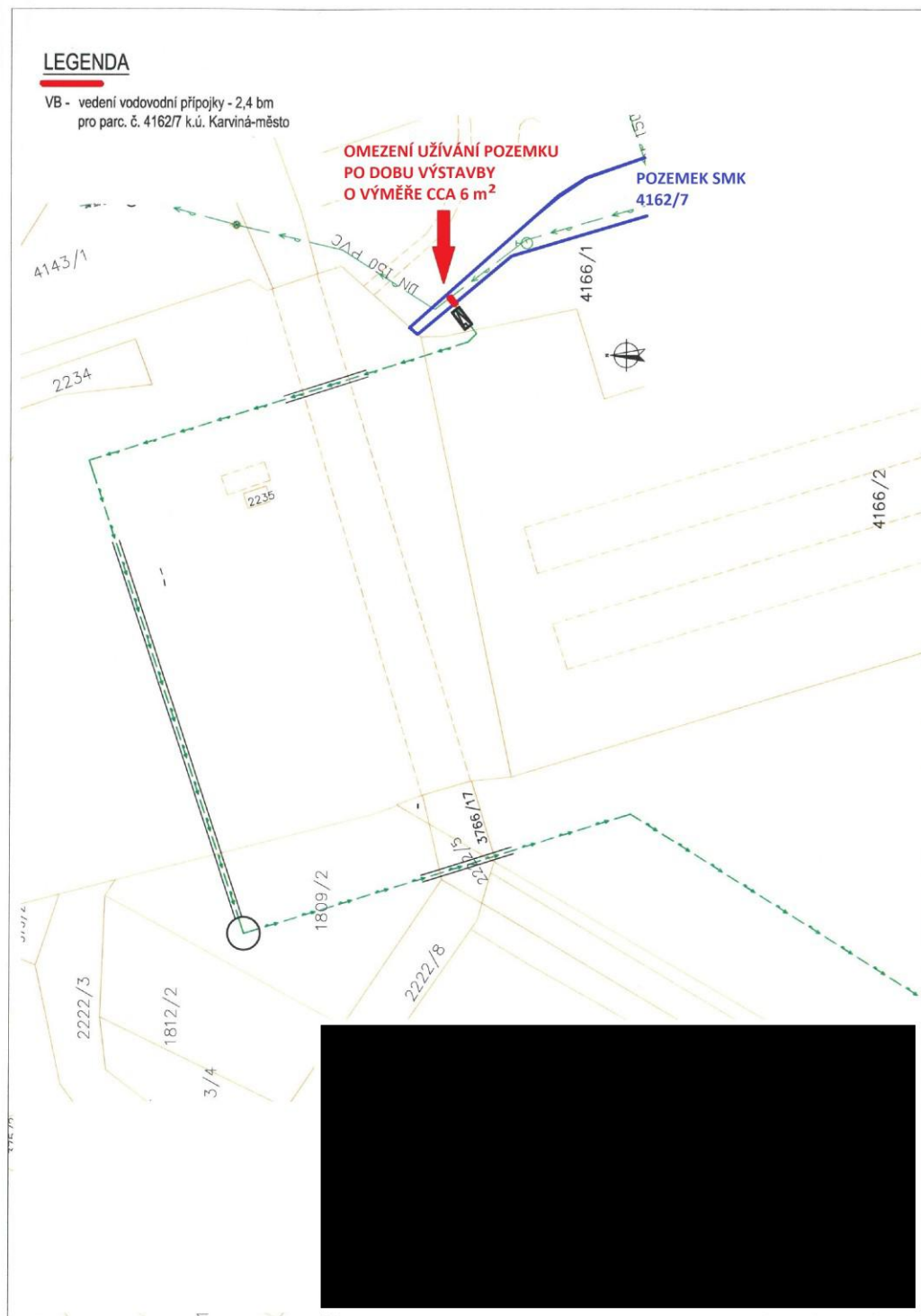

Příloha

Příloha č. 1 k usnesení

Smlouva o zřízení věcného břemene - služebnosti

číslo SML/.../2024/..

(IP-12-8030304)

Smluvní strany:

1. statutární město Karviná

adresa:
zastoupené:
k podpisu oprávněna na základě
pověření ze dne 02.01.2023:

Fryštátská 72/1, Fryštát, 733 24 Karviná
Ing. Janem Wolfem, primátorem města

IČ:
DIČ:
bankovní spojení:
číslo účtu:

00297534
CZ00297534
Česká spořitelna, a. s.
19-1721542349/0800

(dále jen „povinný“)

a

2. Obchodní firma

zapsaná v obchodním rejstříku vedeném Krajským soudem v Ústí nad Labem, oddíl B, vložka 2145
se sídlem:

ČEZ Distribuce, a. s.

Děčín - Děčín IV-Podmokly, Teplická 874/8,
PSČ 405 02

IČ:
DIČ:
bankovní spojení:
číslo účtu:

24729035
CZ24729035
Komerční banka a. s.
35-4544580267/0100

zastoupena na základě plné moci

Obchodní firma

TRABBAU a.s.

zapsaná v obchodním rejstříku vedeném Městským soudem v Praze, oddíl B, vložka 22805
se sídlem:

Lublaňská 1002/9, Vinohrady, 120 00 Praha 2
28582675
CZ28582675

IČ:
DIČ:

k podpisu oprávněna dle plné moci:

(dále jen „oprávněný“)

prohlašují, že jsou plně způsobilé k právním jednáním a uzavírají v souladu s § 1257 a následujícími zákony č. 89/2012 Sb., občanský zákoník v platném znění (dále jen „občanský zákoník“) smlouvu, která má tento obsah:

I.

1. Povinný je vlastníkem pozemku p. č. 2822 v katastrálním území Karviná-město, obec Karviná. Uvedený pozemek je zapsán na listu vlastnictví č. 10001 katastru nemovitostí u Katastrálního úřadu pro Moravskoslezský kraj, Katastrální pracoviště Karviná (dále jen „katastrální úřad“). Do vlastnictví povinného přešel výše uvedený pozemek dle nabývacích titulů uvedených na příslušném listu vlastnictví.

2. V rámci stavby „Karviná-město 2838/1, přípojka NNk“ vybudoval oprávněný kabelové vedení NN včetně příslušenství (dále jen stavba). Umístěním stavby došlo k dotčení pozemku ve vlastnictví povinného uvedeného v článku I., bod 1. této smlouvy. Z uvedeného důvodu Rada města Karviné na žádost oprávněného rozhodla zřídit služebnost na části tohoto pozemku usnesením č. 3288 ze dne 08.06.2022, usnesením číslo 3521 ze dne 21.09.2022 a usnesením č. ze dne rozhodla uzavřít tuto smlouvu.
3. Předmětem této smlouvy je zřízení a vymezení věcného břemene (služebnosti) – zřízeno ve smyslu obecných ustanovení o služebnosti podle § 1257 až 1266 občanského zákoníku, nepodléhající úpravě služebnosti ve smyslu § 1267 a násl. občanského zákoníku z důvodu odlišného jejího obsahu a účelu oproti zvláštní právní úpravě stanovené energetickým zákonem (dále jen věcné břemeno). Obsah věcného břemene je specifikován v článku 2. odst. 1. této smlouvy. Věcné břemeno se zřizuje ve prospěch oprávněného v rozsahu uvedeném v této smlouvě a k účelu vyplývajícím z příslušného ustanovení energetického zákona.

II.

1. Povinný touto smlouvou zřizuje ve prospěch oprávněného toto časově neomezené oprávnění odpovídající služebnosti práva umístění podzemního kabelového vedení, a to za dohodnutou cenu.
2. Služebnost inženýrské sítě spočívá v právu umístění, provozování a udržování kabelového vedení NN včetně příslušenství o délce 6 bm po části pozemku p. č. 2822 v katastrálním území Karviná-město, obec Karviná, jakož i v právu vstupu a vjezdu na pozemek uvedený v článku I. bod 1. této smlouvy za účelem provádění údržby, oprav nebo odstraňování stavby.
3. Rozsah služebnosti je stanovený geometrickým plánem číslo 6439-112/2022, který je nedílnou součástí této smlouvy a její přílohou č. 1.
4. Oprávněný práva odpovídající služebnosti přijímá. Povinný se zavazuje výkon práv odpovídajících služebnosti trpět.

III.

1. Cena za zřízení služebnosti byla stanovena na základě znaleckého posudku číslo 078963/2023, vyhotoveného Pražskou znaleckou kanceláří, s.r.o., IČ: 48910660 dne 17.01.2024 a činí 1540,- Kč.

DPH činí 21 %. Částku ve výši **1863,40,- Kč včetně DPH**, se oprávněný zavazuje zaplatit na základě daňového dokladu – faktury vystavené povinným po uzavření této smlouvy, a to na účet povinného uvedený v záhlaví této smlouvy a pod variabilním symbolem uvedeným na daňovém dokladu – faktuře. Smluvní strany se dohodly, že úhrada za zřízení služebnosti bude oprávněným uhrazena nejpozději ke dni splatnosti uvedenému na daňovém dokladu – faktuře.

IV.

1. Právo odpovídající služebnosti nabude oprávněný zápisem do katastru nemovitostí u katastrálního úřadu. Návrh na zahájení vkladového řízení podá povinný. Správní poplatek za provedení vkladu uhradí oprávněný.

V.

1. Strany smlouvy se dohodly na tom, že tato smlouva je uzavřena okamžikem podpisu obou smluvních stran, přičemž rozhodující je datum pozdějšího podpisu.
2. Tato smlouva nabývá účinnosti dnem podpisu obou smluvních stran.

3. Změny a doplňky této smlouvy lze činit pouze písemně, číslovanými dodatky, podepsanými oběma smluvními stranami.
4. Tato smlouva o zřízení služebnosti je vyhotovena ve třech stejnopisech, z nichž každý má platnost originálu. Povinný obdrží dvě vyhotovení, z nichž jedno vyhotovení přiloží k návrhu na zahájení vkladového řízení do katastru nemovitostí. Oprávněný obdrží jedno vyhotovení této smlouvy.
5. Ostatní práva a povinnosti ve smlouvě výslovně neupravené se řídí ustanoveními obecně závazných právních předpisů, zejména občanského zákoníku.
6. Smluvní strany tímto prohlašují, že si obsah této smlouvy přečetly, a že tato smlouva byla uzavřena po vzájemném projednání, podle jejich pravé a svobodné vůle.
7. Obě smluvní strany potvrzují správnost a autentičnost této smlouvy svými podpisy.

Příloha: geometrický plán

V Karviné dne:

Ve Frýdku-Místku dne:

Povinný:

Oprávněný:

.....

.....



VÝKAZ DOSAVADNÍHO A NOVÉHO STAVU ÚDAJŮ KATASTRU NEMOVITOSTÍ														
Dosavadní stav			Nový stav											
Označení pozemku parc. číslem	Výměra parcely		Druh pozemku	Označení pozemku parc. číslem	Výměra parcely		Druh pozemku	Typ stavby	Způsob využití	Způsob určení výměr	Porovnání se stavem evidence právních vztahů			
											Díl přechází z pozemku označeného v katastru nemovitosti		Číslo listu vlastnictví	Výměra dílu
	ha	m ²	Způsob využití		ha	m ²								
2822										2822		10001		
2838/1										2838/1		10333		

Druh věcného břemene: dle listiny
 Oprávněný: dle listiny

Seznam souřadnic (S-JTSK)
 Ořad bodu Souřadnice pro zápis do KN
 Y X Kód kv. Poznámka

k.o. Karvina-město (663824)

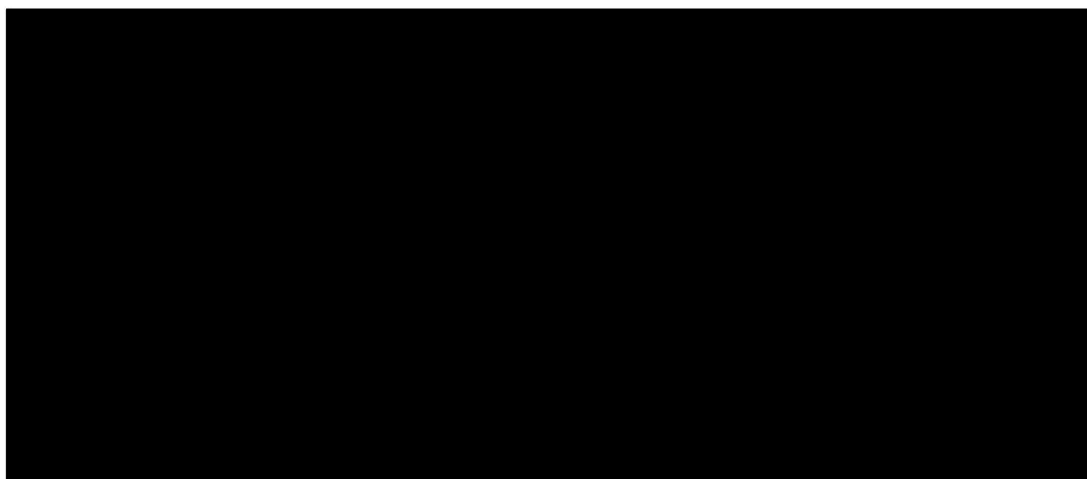
1	450711.44	1099017.45	3	lom břemene
2	450710.86	1099017.57	3	lom břemene
3	450710.65	1099015.54	3	lom břemene
4	450711.17	1099015.14	3	lom břemene
5	450708.28	1099014.66	3	lom břemene
6	450707.48	1099014.92	3	lom břemene
7	450709.58	1099011.85	3	lom břemene
8	450709.14	1099011.58	3	lom břemene
9	450708.49	1099014.23	3	průběžník
10	450707.95	1099013.97	3	průběžník



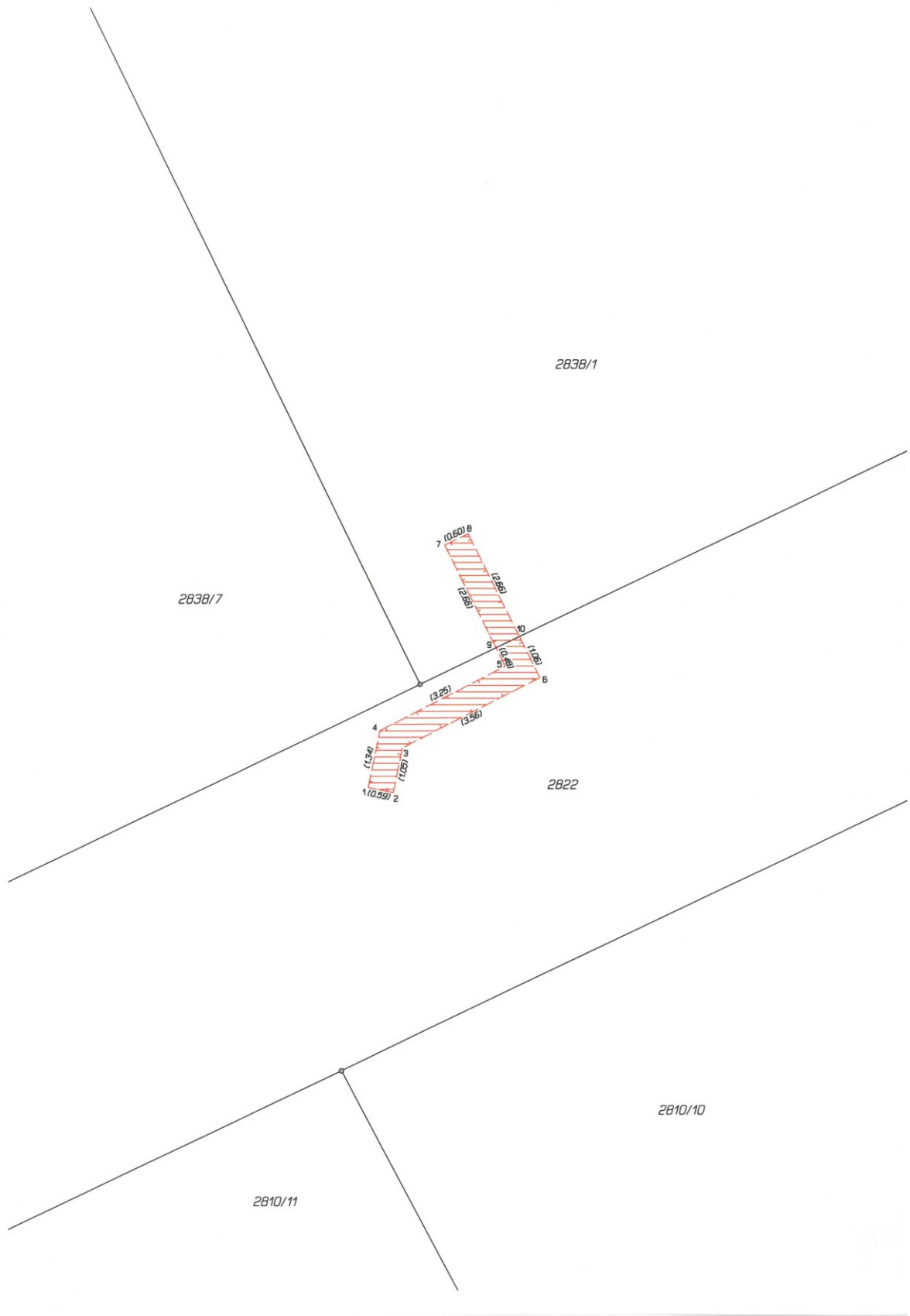

Příloha

Příloha č. 1 k usnesení

Smlouva o zřízení věcného břemene - služebnosti

SML/.....
(IP-12-8031584)

Smluvní strany:

1. statutární město Karviná

adresa:
zastoupené:
k podpisu oprávněna na základě
pověření ze dne [redacted]:

Fryštátská 72/1, Karviná-Fryštát, PSČ 733 24
Ing. Janem Wolfem, primátorem města

IČ:
DIČ:
bankovní spojení:
číslo účtu:

[redacted]
00297534
CZ00297534
Česká spořitelna, a. s.
19-1721542349/0800

(dále jen „povinný“)

a

2. Obchodní firma

zapsaná v obchodním rejstříku vedeném Krajským soudem v Ústí nad Labem, oddíl B, vložka 2145
se sídlem:

ČEZ Distribuce, a. s.

Děčín-Děčín IV-Podmokly, Teplická 874/8,
PSČ 40502
24729035
CZ24729035
Komerční banka a. s.
35-4544580267/0100

IČ:
DIČ:
bankovní spojení:
číslo účtu:

zastoupena na základě plné moci

Obchodní firma

zapsaná v obchodním rejstříku vedeném Městským soudem v Praze, oddíl B, vložka 22805

k podpisu oprávněna na základě

plné moci:

se sídlem:

Eltrab Group s.r.o.

[redacted]
Praha 2 - Vinohrady, Lublaňská 1002/9,
PSČ 12000,
05060761
CZ05060761

(dále jen „oprávněný“)

prohlašují, že jsou plně způsobilé k právním jednáním a uzavírají v souladu s § 1257 a následujícími zákona č. 89/2012 Sb., občanský zákoník v platném znění (dále jen „občanský zákoník“) smlouvu, která má tento obsah:

I.

1. Povinný je vlastníkem pozemku p. č. 2822 v katastrálním území Karviná-město, obec Karviná. Uvedený pozemek je zapsán na listu vlastnictví č. 10001 katastru nemovitostí u Katastrálního úřadu pro Moravskoslezský kraj, Katastrální pracoviště Karviná (dále jen „katastrální úřad“). Do vlastnictví povinného přešel výše uvedený pozemek dle nabývacích titulů uvedených na příslušném listu vlastnictví.
2. V rámci stavby „Karviná, U Vodárny, parc. č. 2838/7, Příp. NNk“ vybudoval oprávněný zemní kabelové vedení NN včetně příslušenství (dále jen stavba). Umístěním stavby došlo k dotčení pozemku ve vlastnictví povinného uvedeného v článku I., bod 1. této smlouvy. Z uvedeného důvodu Rada města Karviné na žádost oprávněného rozhodla zřídit služebnost na části tohoto pozemku usnesením č. 169 ze dne 14.12.2022 a usnesením číslo ze dne rozhodla uzavřít tuto smlouvu.
3. Předmětem této smlouvy je zřízení a vymezení věcného břemene (služebnosti) – zřízeno ve smyslu obecných ustanovení o služebnosti podle § 1257 až 1266 občanského zákoníku, nepodléhající úpravě služebnosti ve smyslu § 1267 a násl. občanského zákoníku z důvodu odlišného jejího obsahu a účelu oproti zvláštní právní úpravě stanovené energetickým zákonem (dále jen věcné břemeno). Obsah věcného břemene je specifikován v článku 2. odst. 1. této smlouvy. Věcné břemeno se zřizuje ve prospěch oprávněného v rozsahu uvedeném v této smlouvě a k účelu vyplývajícimu z příslušného ustanovení energetického zákona.

II.

1. Povinný touto smlouvou zřizuje ve prospěch oprávněného toto časově neomezené oprávnění odpovídající služebnosti práva umístění zemního kabelového vedení NN, a to za dohodnutou cenu.
2. Služebnost zemního kabelového vedení NN spočívá v právu umístění, provozování a udržování stavby zemního kabelového vedení NN včetně příslušenství, na části pozemku p. č. 2822 o délce 2 bm v katastrálním území Karviná-město, obec Karviná, jakož i v právu vstupu a vjezdu na část pozemku uvedeném v článku I. bod 1. této smlouvy za účelem provádění údržby, oprav nebo odstraňování stavby.
3. Rozsah služebnosti je stanovený geometrickým plánem číslo 6437-1211/2022, který je nedílnou součástí této smlouvy a její přílohou č. 1.
4. Oprávněný práva odpovídající služebnosti přijímá. Povinný se zavazuje výkon práv odpovídajících služebnosti trpět.

III.

Cena za zřízení služebnosti byla stanovena na základě znaleckého posudku číslo 073360/2023, vyhotoveného Pražskou znaleckou kancelář, s.r.o. dne 12.01.2024 a činí Kč 170,-- bez DPH.

DPH činí 21%. Částku ve výši Kč **205,70 včetně DPH**, se oprávněný zavazuje zaplatit na základě daňového dokladu – faktury vystavené povinným po uzavření této smlouvy, a to na účet povinného uvedený v záhlaví této smlouvy a pod variabilním symbolem uvedeným na daňovém dokladu – faktuře. Smluvní strany se dohodly, že úhradu za zřízení služebnosti je oprávněný povinen uhradit nejpozději ke dni splatnosti uvedenému na daňovém dokladu – faktuře.

IV.

1. Právo odpovídající služebnosti nabude oprávněný zápisem do katastru nemovitostí u katastrálního úřadu. Návrh na zahájení vkladového řízení podá povinný. Správní poplatek za provedení vkladu uhradí oprávněný.

V.

1. Strany smlouvy se dohodly na tom, že tato smlouva je uzavřena okamžikem podpisu obou smluvních stran, přičemž rozhodující je datum pozdějšího podpisu.
2. Tato smlouva nabývá účinnosti dnem podpisu obou smluvních stran.
3. Změny a doplňky této smlouvy lze činit pouze písemně, číslovanými dodatky, podepsanými oběma smluvními stranami.
4. Tato smlouva o zřízení služebnosti je vyhotovena ve čtyřech stejnopisech, z nichž každý má platnost originálu. Povinný obdrží dvě vyhotovení, z nichž jedno vyhotovení přiloží k návrhu na zahájení vkladového řízení do katastru nemovitostí. Oprávněný obdrží dvě vyhotovení této smlouvy.
5. Ostatní práva a povinnosti ve smlouvě výslovně neupravené se řídí ustanoveními obecně závazných právních předpisů, zejména občanského zákoníku.
6. Smluvní strany tímto prohlašují, že si obsah této smlouvy přečetly, a že tato smlouva byla uzavřena po vzájemném projednání, podle jejich pravé a svobodné vůle.
7. Obě smluvní strany potvrzují správnost a autentičnost této smlouvy svými podpisy.

Příloha: geometrický plán

V Karviné dne:

Ve Frýdku-Místku dne:

Povinný:

Oprávněný:



VÝKAZ DOSAVADNÍHO A NOVÉHO STAVU ÚDAJŮ KATASTRU NEMOVITOSTÍ														
Dosavadní stav				Nový stav										
Označení pozemku parc. číslo	Výměra parcel		Druh pozemku Způsob využití	Označení pozemku parc. číslo	Výměra parcel		Druh pozemku Způsob využití	Typ stavby Způsob využití	Způsob sňatí vjnek	Porovnání se stavem evidence předních výtahů				
	ha	m ²			ha	m ²				Číslo přísluš. z pozemku označeno v katastru nemovitostí	Číslo listu vlastnické	Výměra dílu		Označení dílu
											ha	m ²		
2822											2822		10001	
2838/7											2838/7		10423	

Oprávněný: díle listiny

Druh věcného břemene: právo díle listiny

Seznam souřadnic (S-JTSK)

Číslo bodu	Souřadnice pro zápis do KH		Kód kv.	Poznámka
	Y	X		
1	450710.89	1099017.36	3	lom břemene
2	450711.41	1099017.66	3	lom břemene
3	450713.20	1099013.37	3	lom břemene
4	450713.72	1099013.67	3	lom břemene
5	450711.79	1099015.81	3	průsečík
6	450712.33	1099016.07	3	průsečík

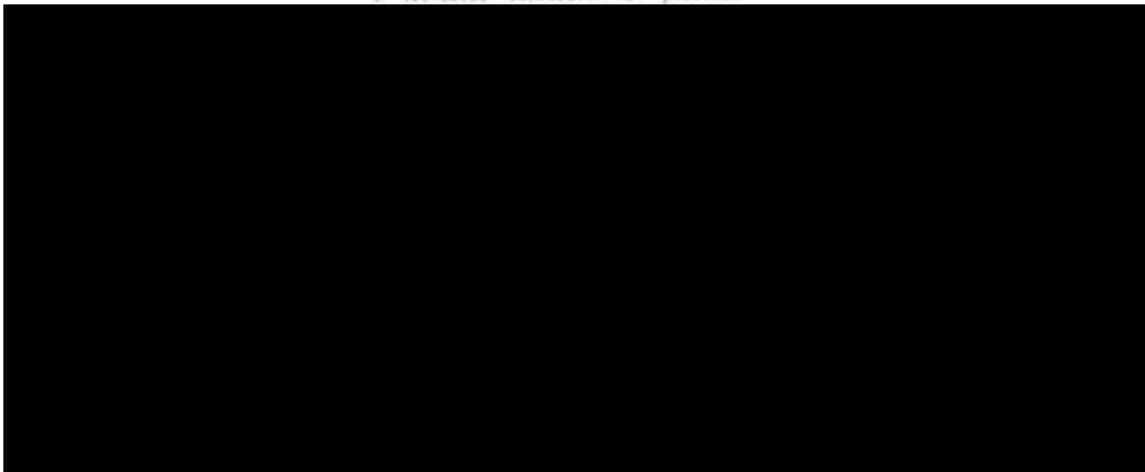



Příloha

Příloha č. 1 k usnesení

Smlouva o zřízení věcného břemene - služebnosti

SML/.....
(IV-12-8022303)

Smluvní strany:

1. statutární město Karviná

adresa:
zastoupené:
k podpisu oprávněna na základě
pověření ze dn

Fryštátská 72/1, Karviná-Fryštát, PSČ 733 24
Ing. Janem Wolfem, primátorem města

IČ:
DIČ:
bankovní spojení:
číslo účtu:

00297534
CZ00297534
Česká spořitelna, a. s.
19-1721542349/0800

(dále jen „povinný“)

a

2. Obchodní firma

zapsaná v obchodním rejstříku vedeném Krajským soudem v Ústí nad Labem, oddíl B, vložka 2145
se sídlem:

ČEZ Distribuce, a. s.

Děčín-Děčín IV-Podmokly, Teplická 874/8,
PSČ 40502
24729035
CZ24729035
Komerční banka a. s.
35-4544580267/0100

IČ:
DIČ:
bankovní spojení:
číslo účtu:

zastoupena na základě plné moci

Obchodní firma

zapsaná v obchodním rejstříku vedeném Krajským soudem v Ostravě, oddíl C, vložka
35878

NOVPRO FM, s.r.o.

Sadová 609, Frýdek-Místek,
PSČ 738 01,
28633504
CZ28633504

zastoupená:
se sídlem:

IČ:
DIČ:

(dále jen „oprávněný“)

prohlašují, že jsou plně způsobilé k právním jednáním a uzavírají v souladu s § 1257 a následujícími zákona č. 89/2012 Sb., občanský zákoník v platném znění (dále jen „občanský zákoník“) smlouvu, která má tento obsah:

I.

1. Povinný je vlastníkem pozemků p. č. 2903, p. č. 2904/6 a p. č. 2904/13, to vše v katastrálním území Karviná-město, obec Karviná. Uvedené pozemky jsou zapsány na listu vlastnictví č. 10001 katastru nemovitostí u Katastrálního úřadu pro Moravskoslezský kraj, Katastrální pracoviště Karviná (dále jen „katastrální úřad“). Do vlastnictví povinného přešly výše uvedené pozemky dle nabývacích titulů uvedených na příslušném listu vlastnictví.
2. V rámci stavby „Karviná – Hranice č. parc. 287, příp. NNk“ vybudoval oprávněný podzemní kabelové vedení NN včetně příslušenství (dále jen stavba). Umístěním stavby došlo k dotčení pozemků ve vlastnictví povinného uvedeného v článku I., bod 1. této smlouvy. Z uvedeného důvodu Rada města Karviné na žádost oprávněného rozhodla zřídit služebnost na části tohoto pozemku usnesením č. 3552 ze dne 05.10.2022 a usnesením číslo ze dne rozhodla uzavřít tuto smlouvu.
3. Předmětem této smlouvy je zřízení a vymezení věcného břemene (služebnosti) – zřízeno ve smyslu obecných ustanovení o služebnosti podle § 1257 až 1266 občanského zákoníku, nepodléhající úpravě služebnosti ve smyslu § 1267 a násl. občanského zákoníku z důvodu odlišného jejího obsahu a účelu oproti zvláštní právní úpravě stanovené energetickým zákonem (dále jen věcné břemeno). Obsah věcného břemene je specifikován v článku 2. odst. 1. této smlouvy. Věcné břemeno se zřizuje ve prospěch oprávněného v rozsahu uvedeném v této smlouvě a k účelu vyplývajícimu z příslušného ustanovení energetického zákona.

II.

1. Povinný touto smlouvou zřizuje ve prospěch oprávněného toto časově neomezené oprávnění odpovídající služebnosti práva umístění podzemního kabelového vedení NN, a to za dohodnutou cenu.
2. Služebnost podzemního kabelového vedení NN spočívá v právu umístění, provozování a udržování stavby podzemního kabelového vedení NN včetně příslušenství, na části pozemku p. č. 2903 o délce 21 bm, p. č. 2904/6 o délce 10 bm, p. č. 2904/13 o délce 36 bm, to vše v katastrálním území Karviná-město, obec Karviná, jakož i v právu vstupu a vjezdu na části pozemků uvedených v článku I. bod 1. této smlouvy za účelem provádění údržby, oprav nebo odstraňování stavby.
3. Rozsah služebnosti je stanovený geometrickým plánem číslo 6424-305/2023, který je nedílnou součástí této smlouvy a její přílohou č. 1.
4. Oprávněný práva odpovídající služebnosti přijímá. Povinný se zavazuje výkon práv odpovídajících služebnosti trpět.

III.

Cena za zřízení služebnosti byla stanovena na základě znaleckého posudku číslo 068735/2023, vyhotoveného Pražskou znaleckou kanceláří, s.r.o. dne 11.12.2023 a činí Kč 5.700,-- bez DPH.

DPH činí 21%. Částku ve výši Kč **6.897,-- včetně DPH**, se oprávněný zavazuje zaplatit na základě daňového dokladu – faktury vystavené povinným po uzavření této smlouvy, a to na účet povinného uvedený v záhlaví této smlouvy a pod variabilním symbolem uvedeným na daňovém dokladu – faktuře. Smluvní strany se dohodly, že úhradu za zřízení služebnosti je oprávněný povinen uhradit nejpozději ke dni splatnosti uvedenému na daňovém dokladu – faktuře.

IV.

1. Právo odpovídající služebnosti nabude oprávněný zápisem do katastru nemovitostí u katastrálního úřadu. Návrh na zahájení vkladového řízení podá povinný. Správní poplatek za provedení vkladu uhradí oprávněný.

V.

1. Strany smlouvy se dohodly na tom, že tato smlouva je uzavřena okamžikem podpisu obou smluvních stran, přičemž rozhodující je datum pozdějšího podpisu.
2. Tato smlouva nabývá účinnosti dnem podpisu obou smluvních stran.
3. Změny a doplňky této smlouvy lze činit pouze písemně, číslovanými dodatky, podepsanými oběma smluvními stranami.
4. Tato smlouva o zřízení služebnosti je vyhotovena ve třech stejnopisech, z nichž každý má platnost originálu. Povinný obdrží dvě vyhotovení, z nichž jedno vyhotovení přiloží k návrhu na zahájení vkladového řízení do katastru nemovitostí. Oprávněný obdrží jedno vyhotovení této smlouvy.
5. Ostatní práva a povinnosti ve smlouvě výslovně neupravené se řídí ustanoveními obecně závazných právních předpisů, zejména občanského zákoníku.
6. Smluvní strany tímto prohlašují, že si obsah této smlouvy přečetly, a že tato smlouva byla uzavřena po vzájemném projednání, podle jejich pravé a svobodné vůle.
7. Obě smluvní strany potvrzují správnost a autentičnost této smlouvy svými podpisy.

Příloha: geometrický plán

V Karviné dne:

Ve Frýdku-Místku dne:

Povinný:

Oprávněný:



VÝKAZ ODŠAĎOVANÉHO A NOVÉHO STAVU ÚDAJŮ KATASTRU NEMOVITOSTÍ												
Dosevňací stav						Nový stav						
Číslo pozemku parc. číslo	Výměra parcely		Druh pozemku Způsob využití	Číslo pozemku parc. číslo	Výměra parcely		Druh pozemku Způsob využití	Typ stavby Způsob využití	Zada. úřad výše	Pozemky se stavem evidence právních vztahů		
	ha	m ²			ha	m ²				Číslo příslušenství z pozemku katalogu	Číslo listu vlastnictví dřívější právní evidenci	Číslo listu vlastnictví
Druh věcného břemene: de listiny Oprávnění: de listiny												
2870/16											2870/16	3612
2880/1											2880/1	3612
2892/2											2892/2	3455
2903											2903	10001
2904/6											2904/6	10001
2904/13											2904/13	10001

Seznam souřadnic (S-JTSK)
Číslo bodu Souřadnice pro zápis do KN

Y	X	Kód kv.	Poznámka	
k.ú. Karviná-město (663824)				
1	451105.45	1098983.12	3	lom věcného břemene
2	451105.94	1098982.80	3	lom věcného břemene
3	451107.54	1098981.42	3	lom věcného břemene
4	451107.03	1098981.10	3	lom věcného břemene
5	451109.70	1098978.06	3	lom věcného břemene
5	451108.99	1098978.05	3	lom věcného břemene
7	451109.31	1098977.42	3	lom věcného břemene
8	451108.86	1098977.86	3	lom věcného břemene
9	451101.83	1098973.14	3	lom věcného břemene
10	451101.53	1098973.86	3	lom věcného břemene
11	451094.97	1098969.19	3	lom věcného břemene
12	451094.67	1098969.71	3	lom věcného břemene
13	451090.32	1098966.56	3	lom věcného břemene
14	451090.24	1098967.18	3	lom věcného břemene
15	451089.42	1098966.73	3	lom věcného břemene
16	451089.77	1098967.27	3	lom věcného břemene
17	451084.67	1098973.70	3	lom věcného břemene
18	451085.17	1098974.04	3	lom věcného břemene
19	451079.42	1098981.86	3	lom věcného břemene
20	451079.92	1098982.18	3	lom věcného břemene
21	451073.92	1098989.68	3	lom věcného břemene
22	451074.42	1098990.02	3	lom věcného břemene
23	451069.30	1098996.63	3	lom věcného břemene
24	451069.80	1098996.96	3	lom věcného břemene
25	451067.53	1098999.52	3	lom věcného břemene
26	451068.03	1098999.85	3	lom věcného břemene
27	451067.07	1099000.19	3	lom věcného břemene
28	451067.56	1099000.53	3	lom věcného břemene
29	451085.21	1098969.33	3	prásečík
30	451094.86	1098969.82	3	prásečík
31	451089.21	1098969.57	3	prásečík
32	451087.68	1098969.27	3	prásečík
33	451068.70	1098998.75	3	prásečík
34	451068.17	1098998.46	3	prásečík
35	451067.75	1099000.25	3	prásečík
36	451067.22	1098999.97	3	prásečík

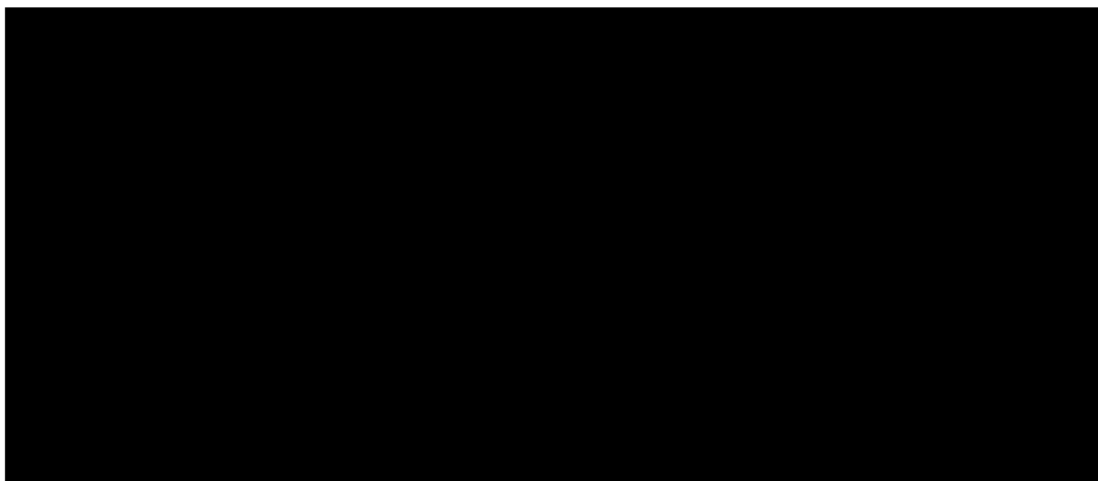

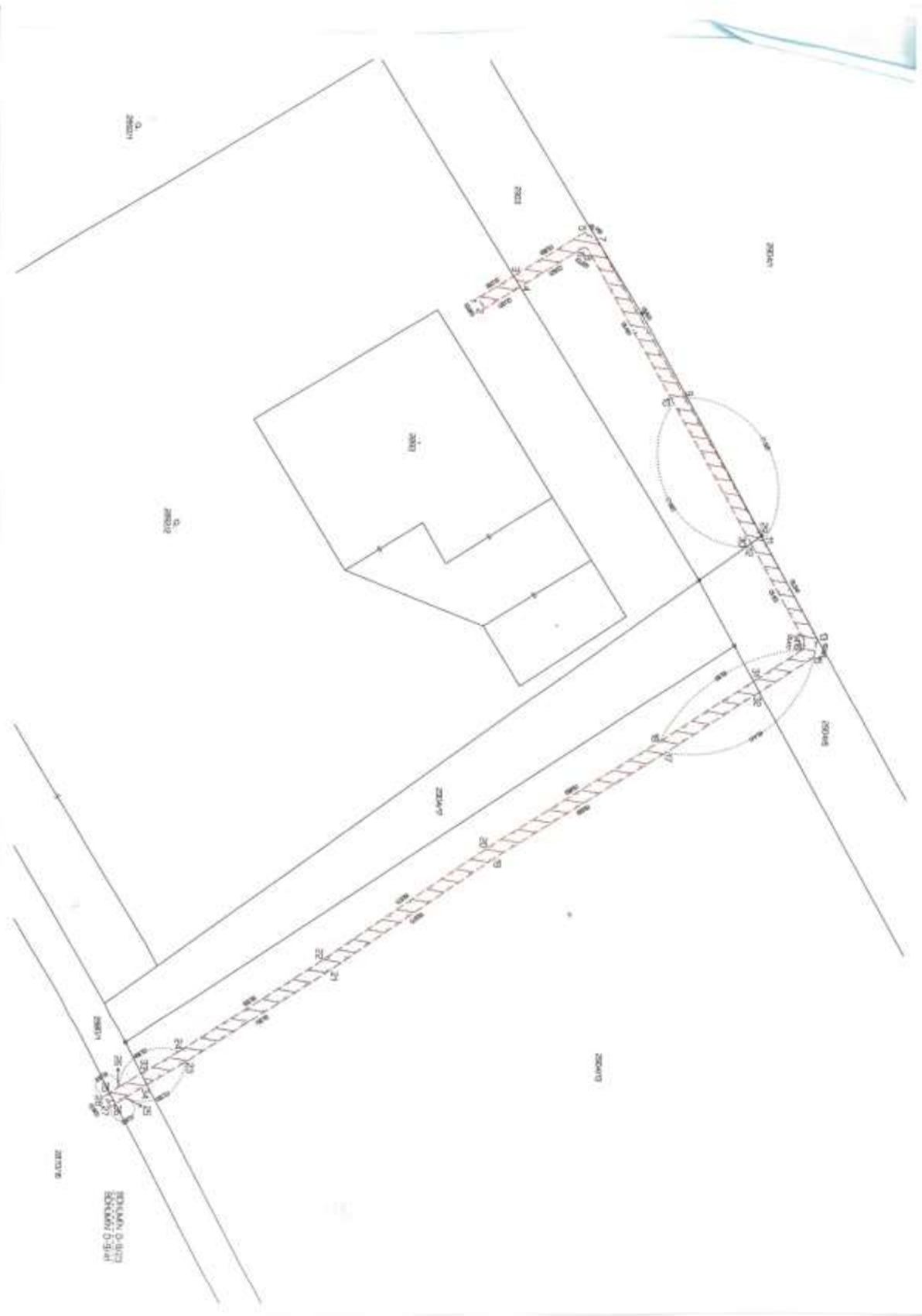

Příloha

Příloha č. 1 k usnesení

Smlouva o zřízení věcného břemene - služebnosti

SML/.....
(IP-12-8031170)

Smluvní strany:

1. statutární město Karviná

adresa:
zastoupené:
k podpisu oprávněna na základě
pověření ze dne [REDACTED]:

Fryštátská 72/1, Karviná-Fryštát, PSČ 733 24
Ing. Janem Wolfem, primátorem města

IČ:
DIČ:
bankovní spojení:
číslo účtu:

[REDACTED]
00297534
CZ00297534
Česká spořitelna, a. s.
19-1721542349/0800

(dále jen „povinný“)

a

2. Obchodní firma

zapsaná v obchodním rejstříku vedeném Krajským soudem v Ústí nad Labem, oddíl B, vložka 2145
se sídlem:

ČEZ Distribuce, a. s.

Děčín-Děčín IV-Podmokly, Teplická 874/8,
PSČ 40502
24729035
CZ24729035
Komerční banka a. s.
35-4544580267/0100

IČ:
DIČ:
bankovní spojení:
číslo účtu:

zastoupena na základě plné moci

Obchodní firma

zapsaná v obchodním rejstříku vedeném Krajským soudem v Ostravě, oddíl C, vložka
35878

NOVPRO FM, s.r.o.

zastoupená:
se sídlem:

[REDACTED]
Sadová 609, Frýdek-Místek,
PSČ 738 01,
28633504
CZ28633504

IČ:
DIČ:

(dále jen „oprávněný“)

prohlašují, že jsou plně způsobilé k právním jednáním a uzavírají v souladu s § 1257 a následujícími zákona č. 89/2012 Sb., občanský zákoník v platném znění (dále jen „občanský zákoník“) smlouvu, která má tento obsah:

I.

1. Povinný je vlastníkem pozemku p. č. 781/1 v katastrálním území Staré Město u Karviné, obec Karviná. Uvedený pozemek je zapsán na listu vlastnictví č. 10001 katastru nemovitostí u Katastrálního úřadu pro Moravskoslezský kraj, Katastrální pracoviště Karviná (dále jen „katastrální úřad“). Do vlastnictví povinného přešel výše uvedený pozemek dle nabývacích titulů uvedených na příslušném listu vlastnictví.
2. V rámci stavby „Staré město, parc. č. 776/20, Příp. NNk“ vybudoval oprávněný podzemní kabelové vedení NN 0,4 kV včetně příslušenství (dále jen stavba). Umístěním stavby došlo k dotčení pozemku ve vlastnictví povinného uvedeného v článku I., bod 1. této smlouvy. Z uvedeného důvodu Rada města Karviné na žádost oprávněného rozhodla zřídit služebnost na části tohoto pozemku usnesením č. 3548 ze dne 05.10.2022 a usnesením číslo ze dne rozhodla uzavřít tuto smlouvu.
3. Předmětem této smlouvy je zřízení a vymezení věcného břemene (služebnosti) – zřízeno ve smyslu obecných ustanovení o služebnosti podle § 1257 až 1266 občanského zákoníku, nepodléhající úpravě služebnosti ve smyslu § 1267 a násl. občanského zákoníku z důvodu odlišného jejího obsahu a účelu oproti zvláštní právní úpravě stanovené energetickým zákonem (dále jen věcné břemeno). Obsah věcného břemene je specifikován v článku 2. odst. 1. této smlouvy. Věcné břemeno se zřizuje ve prospěch oprávněného v rozsahu uvedeném v této smlouvě a k účelu vyplývajícimu z příslušného ustanovení energetického zákona.

II.

1. Povinný touto smlouvou zřizuje ve prospěch oprávněného toto časově neomezené oprávnění odpovídající služebnosti práva umístění podzemního kabelového vedení NN 0,4 kV, a to za dohodnutou cenu.
2. Služebnost podzemního kabelového vedení NN 0,4 kV spočívá v právu umístění, provozování a udržování stavby podzemního kabelového vedení NN 0,4 kV včetně příslušenství, na části pozemku p. č. 781/1 o délce 1 bm v katastrálním území Staré Město u Karviné, obec Karviná, jakož i v právu vstupu a vjezdu na část pozemku uvedeném v článku I. bod 1. této smlouvy za účelem provádění údržby, oprav nebo odstraňování stavby.
3. Rozsah služebnosti je stanovený geometrickým plánem číslo 1940-122/2023, který je nedílnou součástí této smlouvy a její přílohou č. 1.
4. Oprávněný práva odpovídající služebnosti přijímá. Povinný se zavazuje výkon práv odpovídajících služebnosti trpět.

III.

Cena za zřízení služebnosti byla stanovena na základě znaleckého posudku číslo 071972/2023, vyhotoveného Pražskou znaleckou kanceláří, s.r.o. dne 19.12.2023 a činí Kč 10,-- bez DPH.

DPH činí 21%. Částku ve výši Kč **12,10 včetně DPH**, se oprávněný zavazuje zaplatit na základě daňového dokladu – faktury vystavené povinným po uzavření této smlouvy, a to na účet povinného uvedený v záhlaví této smlouvy a pod variabilním symbolem uvedeným na daňovém dokladu – faktuře. Smluvní strany se dohodly, že úhradu za zřízení služebnosti je oprávněný povinen uhradit nejpozději ke dni splatnosti uvedenému na daňovém dokladu – faktuře.

IV.

1. Právo odpovídající služebnosti nabude oprávněný zápisem do katastru nemovitostí u katastrálního úřadu. Návrh na zahájení vkladového řízení podá povinný. Správní poplatek za provedení vkladu uhradí oprávněný.

V.

1. Strany smlouvy se dohodly na tom, že tato smlouva je uzavřena okamžikem podpisu obou smluvních stran, přičemž rozhodující je datum pozdějšího podpisu.
2. Tato smlouva nabývá účinnosti dnem podpisu obou smluvních stran.
3. Změny a doplňky této smlouvy lze činit pouze písemně, číslovanými dodatky, podepsanými oběma smluvními stranami.
4. Tato smlouva o zřízení služebnosti je vyhotovena ve třech stejnopisech, z nichž každý má platnost originálu. Povinný obdrží dvě vyhotovení, z nichž jedno vyhotovení přiloží k návrhu na zahájení vkladového řízení do katastru nemovitostí. Oprávněný obdrží jedno vyhotovení této smlouvy.
5. Ostatní práva a povinnosti ve smlouvě výslovně neupravené se řídí ustanoveními obecně závazných právních předpisů, zejména občanského zákoníku.
6. Smluvní strany tímto prohlašují, že si obsah této smlouvy přečetly, a že tato smlouva byla uzavřena po vzájemném projednání, podle jejich pravé a svobodné vůle.
7. Obě smluvní strany potvrzují správnost a autentičnost této smlouvy svými podpisy.

Příloha: geometrický plán

V Karviné dne:

Ve Frýdku-Místku dne:

Povinný:

Oprávněný:



VÝKAZ DOSAVIDNÍHO A NOVÉHO STAVU ÚDAJŮ KATASTRU NEMOVITOSTÍ													
Dosavidní stav				Nový stav									
Císařské pozemku parc. číslo	Vnější parcely		Druh pozemku	Císařské pozemku parc. číslo	Vnější parcely		Druh pozemku	Typ stavby	Zcela vřetř. vlně	Připravení se stavěti soubor právních vztahů			Císařské dílu
	ha	ca ²			Způsob využití	Způsob využití				Oi přechod z pozemku srovnatelný v katastru nemovitostí	Druh listu vlastnický	Výměra dílu	
781/1												10001	

Druh věcného břemene: de listiny
 Oprávnění: de listiny

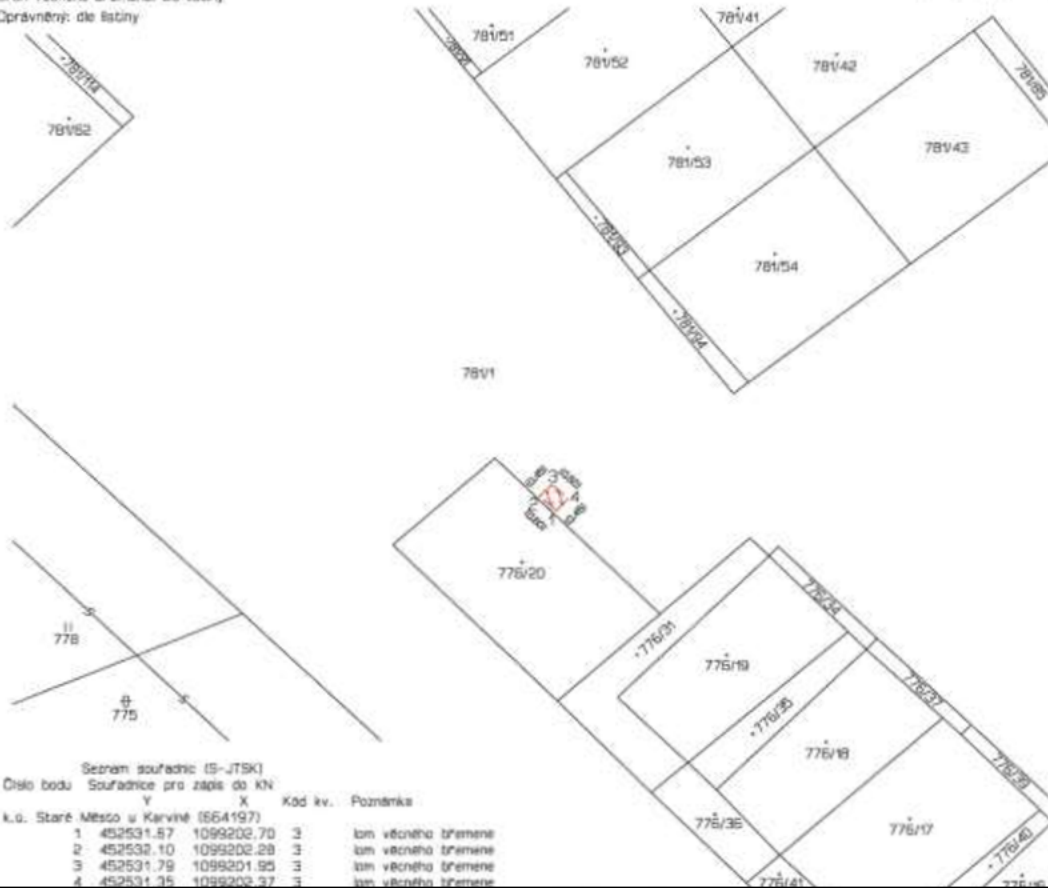

Seznam souřadnic (S-JTSK)
 Číslo bodu Souřadnice pro zápis do KN

	Y	X	Kód kv.	Poznámka
k.ú. Staré Město u Karvíně (664197)				
1	452531.57	1099202.70	3	lim věcného břemene
2	452532.10	1099202.28	3	lim věcného břemene
3	452531.79	1099201.58	3	lim věcného břemene
4	452531.35	1099203.37	3	lim věcného břemene

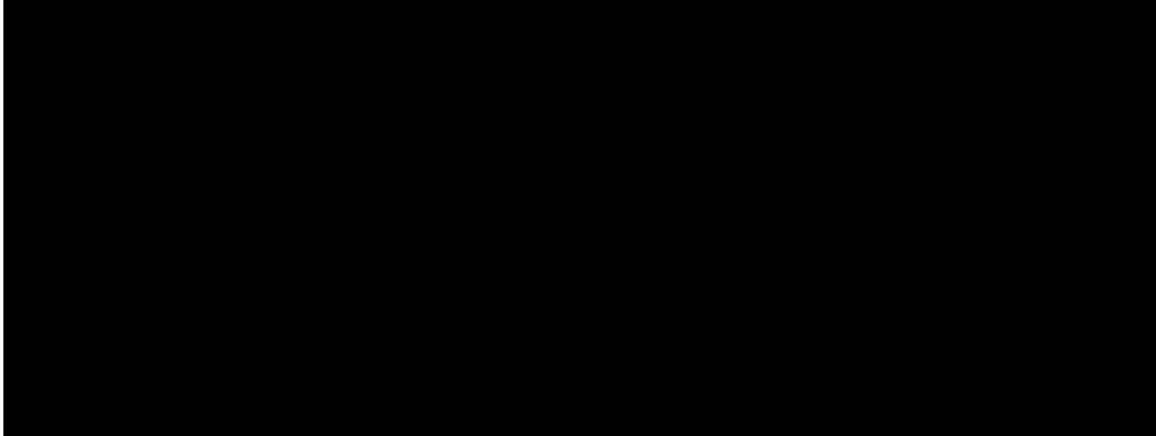

Příloha

Příloha č. 1 k usnesení

Smlouva o zřízení služebnosti

SML/

Smluvní strany:

1. statutární město Karviná

adresa:
zastoupené:
k podpisu oprávněna na základě
pověření ze dne [REDACTED]:

Fryštátská 72/1, Karviná - Fryštát, PSČ 733 24
Ing. Janem Wolfem, primátorem města

IČ:
DIČ:
bankovní spojení:
číslo účtu:

00297534
CZ00297534
Česká spořitelna, a. s.
19-1721542349/0800

(dále jen „povinný“)

a

2. Obchodní firma:

zapsaná v obchodním rejstříku vedeném Městským soudem v Ostravě, odd. B, vložka 4020
se sídlem: **PODA a.s.**
Ostrava – Moravská Ostrava, 28. října 1168/102,
PSČ 702 00

zastoupená:

IČ:
DIČ:
bankovní spojení:
číslo účtu:

[REDACTED]
25816179
CZ 2586179
ČSOB a.s., pobočka Ostrava
217239274/0300

(dále jen „oprávněný“)

prohlašují, že jsou plně způsobilé k právním jednáním a uzavírají v souladu s § 1257 a následujícími zákona č. 89/2012 Sb., občanský zákoník v platném znění (dále jen „občanský zákoník“) smlouvu, která má tento obsah:

I.

1. Povinný je vlastníkem pozemku p. č. 1624/136 v katastrálním území Karviná-město, obec Karviná. Uvedený pozemek je zapsán na listu vlastnictví č. 10001 katastru nemovitostí u Katastrálního úřadu pro Moravskoslezský kraj, Katastrální pracoviště Karviná (dále jen „katastrální úřad“). Do vlastnictví povinného přešel výše uvedený pozemek dle nabývacích titulů uvedených na příslušném listu vlastnictví.
2. V rámci stavby „OMS PODA – Karviná, 4. etapa – ZP, HDPE – přípojka Kpt. Jaroše 2171/9, Karviná“ vybudoval oprávněný na pozemku podzemní síť elektronického komunikačního vedení – optický kabel (dále jen „Podzemní síť elektronického komunikačního vedení“). Umístěním podzemní sítě elektronického komunikačního vedení došlo k dotčení pozemku ve

vlastnictví povinného uvedeného v článku I., bod 1. této smlouvy. Z uvedeného důvodu Rada města Karviné na žádost oprávněného rozhodla zřídit služebnost na části tohoto pozemku usnesením č. 3546 ze dne 05.10.2022 a usnesením číslo ze dne rozhodla uzavřít tuto smlouvu.

II.

1. Povinný touto smlouvou zřizuje ve prospěch oprávněného toto časově neomezené oprávnění odpovídající služebnosti práva vedení podzemní sítě elektronického komunikačního vedení, a to za dohodnutou cenu.
2. Podzemní síť elektronického komunikačního vedení je ve vlastnictví oprávněného.
3. Služebnost Podzemní sítě elektronického komunikačního vedení spočívá v právu vedení, provozování a udržování Podzemní sítě elektronického komunikačního vedení po části pozemku p. č. 1624/136 o délce 46 bm v katastrálním území Karviná-město, obec Karviná, jakož i v právu přístupu a vjezdu na pozemek uvedený v článku I. bod 1. této smlouvy za účelem provádění údržby, oprav nebo odstranění Podzemní sítě elektronického komunikačního vedení.
4. Rozsah služebnosti je stanovený geometrickým plánem číslo 6463-200/2023, který je jako příloha č. 1 nedílnou součástí této smlouvy.
5. Oprávněný práva odpovídající služebnosti přijímá. Povinný se zavazuje výkon práv odpovídajících služebnosti trpět.

III.

1. Cena za zřízení služebnosti byla stanovena dohodou ve smyslu citovaného usnesení Rady města Karviné takto:
 - ve výši Kč 220,-- bez DPH za každý započatý 1 bm každého použitého pozemku, a to pokud se jedná o tu část pozemku, na kterém byla umístěna stavba v rozsahu nepřevyšujícím předpokládaný rozsah služebnosti sjednaný Smlouvou o budoucí smlouvě o zřízení věcného břemene - služebnosti a související ujednání č. SML/2295/2022/63 ze dne 18.10.2022 (dále jen „budoucí smlouva“), tj. celkem za 46 bm Kč 10.120,-- bez DPH, DPH činí 21%.
2. DPH činí 21 %, tj. Kč 2.125,20. Částku ve výši **Kč 12.245,20 včetně DPH**, se oprávněný zavazuje zaplatit na základě daňového dokladu – faktury vystavené povinným po uzavření této smlouvy, a to na účet povinného uvedený v záhlaví této smlouvy a pod variabilním symbolem uvedeným na daňovém dokladu – faktuře. Smluvní strany se dohodly, že úhrada za zřízení služebnosti bude oprávněným uhrazena nejpozději ke dni splatnosti uvedenému na daňovém dokladu – faktuře.

IV.

1. Právo odpovídající služebnosti nabude oprávněný zápisem do katastru nemovitostí u katastrálního úřadu. Návrh na zahájení vkladového řízení podává povinný. Správní poplatek za provedení vkladu uhradí oprávněný.

V.

1. Strany smlouvy se dohodly na tom, že tato smlouva je uzavřena okamžikem podpisu obou smluvních stran, přičemž rozhodující je datum pozdějšího podpisu.
2. Tato smlouva nabývá účinnosti dnem podpisu obou smluvních stran.

3. Změny a doplňky této smlouvy lze činit pouze písemně, číslovanými dodatky, podepsanými oběma smluvními stranami.
4. Tato smlouva o zřízení služebnosti je vyhotovena ve třech stejnopisech, z nichž každý má platnost originálu. Povinný obdrží dvě vyhotovení, z nichž jedno vyhotovení přiloží k návrhu na zahájení vkladového řízení do katastru nemovitostí. Oprávněný obdrží jedno vyhotovení této smlouvy.
5. Ostatní práva a povinnosti ve smlouvě výslovně neupravené se řídí ustanoveními obecně závazných právních předpisů, zejména občanského zákoníku.
6. Smluvní strany tímto prohlašují, že si obsah této smlouvy přečetly, a že tato smlouva byla uzavřena po vzájemném projednání, podle jejich pravé a svobodné vůle.
7. Obě smluvní strany potvrzují správnost a autentičnost této smlouvy svými podpisy.

Příloha: geometrický plán

V Karvině dne:

V Ostravě dne:

Povinný:

Oprávněný:



VÝKAZ DOSAVIDNÍHO A NOVÝHO STAVU ÚDAJŮ KATASTRU NEMOVITOSTÍ													
Dosevdní stav				Nový stav									
Označení pozemku parc. číslo	Výměra parcel		Druh pozemku Účelová využití	Označení pozemku parc. číslo	Výměra parcel		Druh pozemku Účelová využití	Typ stavby	Způsob určení výměry	Průběh výstavby evidované průběžně vyřazeno			
	ha	m ²			ha	m ²				Di přírůstek z pozemku zastavěného v	Číslo listu věcného	Výměra aktu	Označení aktu
										listovní jednotky	listovní jednotky	ha	m ²
1624/136 4331/2										1624/136 4331/2	10001 9318		

Druh věcného břemene: de listin
 Dosařování: de listin

Seznam souřadnic (S-JTSK)
 Číslo bodu Souřadnice pro zápis do KN
 Y X Kód kv. Poznámka

Číslo bodu	Y	X	Kód kv.	Poznámka
k.o. Karviná-město (663824)				
4982-7	450622.46	1100663.34	3	
1	450643.27	1100629.31	3	
2	450643.53	1100628.89	3	
3	450642.30	1100628.73	3	
4	450642.50	1100628.27	3	
5	450641.38	1100628.51	3	
6	450641.28	1100627.97	3	
7	450638.74	1100630.09	3	
8	450638.38	1100629.73	3	
9	450633.84	1100637.69	3	
10	450633.44	1100637.39	3	
11	450630.94	1100641.24	3	
12	450630.52	1100640.96	3	
13	450627.69	1100647.00	3	
14	450627.15	1100646.94	3	
15	450627.80	1100647.42	3	
16	450627.36	1100647.74	3	
17	450631.22	1100649.56	3	
18	450630.80	1100649.87	3	
19	450631.51	1100650.58	3	
20	450630.97	1100650.50	3	
21	450627.98	1100656.19	3	
22	450627.58	1100655.91	3	
23	450624.61	1100660.49	3	
25	450621.54	1100665.00	3	
26	450621.34	1100664.39	3	
27	450620.81	1100664.71	3	
28	450621.07	1100664.29	3	
29	450625.30	1100658.80	3	prásečík
30	450622.16	1100663.16	3	prásečík
31	450621.44	1100664.98	3	prásečík





Příloha

Příloha č. 1 k usnesení

O s v ě d ě n í

ve smyslu ustanovení § 41 zákona číslo 128/2000 Sb., o obcích zveřejněno od do
schváleno usnesením Rady města Karviné číslo ze dne
Vyhotožil: Magistrát města Karviné, Odbor majetkový, oddělení majetkoprávní
datum:podpis:

NÁJEMNÍ SMLOUVA

číslo SML/110/2024

Smluvní strany:

1. statutární město Karviná

adresa:
zastoupené:
k podpisu oprávněn na základě
plné moci ze dne 02.01.2023:

Fryštátská 72/1, Karviná - Fryštát, PSČ 733 24
Ing. Janem Wolfem, primátorem města

Ing. Helena Bogoczová, MPA, vedoucí Odboru
majetkového Magistrátu města Karviné

00297534

CZ00297534

IČ:

DIČ:

bankovní spojení:

Česká spořitelna, a. s.

číslo účtu:

19-1721542349/0800

(dále jen „pronajímatel“)

2.

sídlo:

.....

IČ

datum narození:

.....

(dále jen „nájemce“)

prohlašují, že jsou plně způsobilé k právním jednáním a uzavírají podle ust. § 2201 a násl. zákona č. 89/2012 Sb., občanský zákoník, v platném znění (dále jen „občanský zákoník“), tuto smlouvu:

I.

Úvodní ujednání

1. Pronajímatel je výlučným vlastníkem pozemku p. č. 1516/75 v katastrálním území Karviná-město, obec Karviná. Uvedený pozemek je zapsán na listu vlastnictví č. 10001 v katastru nemovitostí u Katastrálního úřadu pro Moravskoslezský kraj, Katastrální pracoviště Karviná.
2. Pronajímatel nepotřebuje v současné době výše uvedené pozemky pro plnění svých úkolů, a proto na základě žádosti nájemce Rada města Karviné svým usnesením číslo ze dne rozhodla uzavřít nájemní smlouvu s nájemcem na pronájem části pozemku uvedeného v článku II. této smlouvy.

II.

Předmět nájmu

Smluvní strany se dohodly, že pronajímatel touto nájemní smlouvou přenechává nájemci a nájemce přejímá od pronajímatele do nájmu pozemek p.č. 1516/75 o výměře 8 m² v

katastrálním území Karviná-město, obec Karviná (dále jen „předmět nájmu“), za dohodnuté nájemné dle této smlouvy. Předmět nájmu je zakreslen ve snímku katastrální mapy, který je přílohou č. 1 této smlouvy a její nedílnou součástí.

III. **Účel nájmu**

Nájemce se zavazuje, že bude předmět nájmu využívat v souvislosti s umístěným prodejním stánkem situovaným na pozemku p.č. 1516/75 ve vlastnictví nájemce, a to za účelem provozování taxislužby s prodejem doprovodného sortimentu. Nájemce nesmí užívat předmět nájmu k jinému účelu. Nájemce se zavazuje, že na předmětu nájmu nebudou umístěny stavby, a že na předmětu nájmu nebudou vysazovat žádné keře ani stromy.

IV. **Doba nájmu**

Tato nájemní smlouva se uzavírá na dobu neurčitou s účinností od 01.03.2024.

V. **Nájemné**

1. Nájemné za užívání předmětu nájmu bylo sjednáno ve smyslu výše uvedeného usnesení Rady města Karviné a činí po dobu účinnosti této smlouvy 238,-- Kč za 1 m² pronajímaného pozemku ročně, t. j. za 8 m² pozemku celkem 1.904,-- Kč.
2. Nájemce se zavazuje platit pronajímateli roční nájemné jednorázově vždy dopředu. Nájemné bude hrazeno na základě daňových dokladů – faktur vystavených pronajímatelem jednou za kalendářní rok, na účet pronajímatele uvedený v záhlaví této smlouvy a pod variabilním symbolem uvedeným na příslušném daňovém dokladu – faktuře. Nájemce se zavazuje uhradit nájemné vždy nejpozději ke dni splatnosti uvedenému na příslušném daňovém dokladu – faktuře.
3. Alikvotní podíl nájemného za období březen-prosinec 2024 ve stanovené výši 1.586,66 Kč, se zavazuje nájemce zaplatit pronajímateli na základě daňového dokladu – faktury vystavené pronajímatelem, na účet uvedený v předchozím odstavci, pod variabilním symbolem uvedeným na daňovém dokladu - faktuře, a to nejpozději ke dni splatnosti v něm uvedeném.
4. Pronajímatel si vyhrazuje právo upravovat výši nájemného jednou za kalendářní rok dle míry inflace oficiálně vyhlášené Českým statistickým úřadem za předchozí kalendářní rok. Nájemné bude upraveno na základě rozhodnutí orgánu statutárního města Karviné a s účinností ode dne v tomto rozhodnutí stanoveném. Úprava nájemného bude nájemci písemně oznámena. Nájemce s touto výhradou souhlasí a zavazuje se hradit nájemné ve výši stanovené v písemném oznámení, které se po jeho doručení nájemci stane nedílnou součástí této smlouvy.

VI. **Práva a povinnosti nájemce**

1. Nájemce může zřídit třetí osobě k předmětu nájmu užívací právo pouze po předchozím písemném souhlasu pronajímatele.

VII. **Společná ujednání**

1. Pronajímatel je oprávněn kdykoliv se přesvědčit, zda je předmět nájmu užíván v souladu s ujednáním této smlouvy. Nájemce je povinen v tomto případě umožnit pronajímateli kontrolu užívání předmětu nájmu.
2. Pronajímatel má právo po nájemci vymáhat smluvní pokutu ve výši 5,- Kč za každý den prodlení, kterou se nájemce zavazuje zaplatit pronajímateli, a to v případě porušení jakékoliv povinnosti či závazku vyplývajících z této smlouvy nájemce. Poruší-li nájemce více povinností či závazků vyplývajících z této smlouvy, je pronajímatel oprávněn po nájemci požadovat smluvní pokutu za porušení každé povinnosti či závazku. Tuto smluvní pokutu se nájemce zavazuje zaplatit na základě daňového dokladu vystaveného pronajímatelem, na účet pronajímatele uvedený v záhlaví této smlouvy, pod variabilním symbolem uvedeným na daňovém dokladu – faktuře, a to nejpozději ke dni splatnosti uvedeném na daňovém dokladu – faktuře. Smluvní strany se dohodly, že smluvní pokutu zaplatí nájemce bez ohledu na zavinění, a že pronajímatel má kromě smluvní pokuty právo rovněž na náhradu celé výše škody vzniklé z porušení povinnosti, ke kterému se smluvní pokuta vztahuje.
3. Smluvní strany se dohodly, že pronajímatel je oprávněn od této smlouvy odstoupit, bude-li nájemce užívat předmět nájmu v rozporu s účelem uvedeným v článku III. této smlouvy nebo budou užívat předmět nájmu i přes písemnou výstrahu pronajímatele takovým způsobem, že pronajímateli vzniká škoda, nebo že mu hrozí značná škoda. Odstoupení od smlouvy bude učiněno jednostranným právním jednáním. Účinky odstoupení od smlouvy nastávají dnem doručení písemného vyhotovení tohoto jednostranného právního jednání pronajímatele nájemci.
4. Smluvní strany se dohodly, že pokud bude tato smlouva ukončena výpovědí, počne výpovědní doba běžet od prvního dne měsíce následujícího po doručení písemné výpovědi druhé smluvní straně.

VIII.

Souhlas se zpracováním osobních údajů

Nájemce podpisem této smlouvy dává souhlas se zpracováním svých osobních údajů, získaných v souvislosti s uzavřením této smlouvy pronajímatelem, a to za účelem jednání nezbytných k uzavření, změně či zániku této smlouvy a s nimi souvisejícího projednání v orgánech statutárního města Karviná, včetně projednání případného dluhu nájemce, za účelem zjištění potřebných informací o jeho majetkových poměrech, včetně toho, zda a od koho pobírá mzdu či jiný pravidelný příjem, jakož i za účelem evidence majetku pronajímatele, což zahrnuje i evidenci pohledávek.

IX.

Ostatní ujednání

1. Strany smlouvy se dohodly na tom, že tato smlouva je uzavřena okamžikem podpisu obou smluvních stran, přičemž rozhodující je datum pozdějšího podpisu.
2. Tato smlouva nabývá účinnosti dnem 01.03.2024.
3. Dojde-li ke změně právních předpisů týkajících se daně z přidané hodnoty, zejména ke změně sazby DPH, bude tato smlouva měněna automaticky, aniž bude vyhotovován dodatek k této smlouvě. Tato smlouva může být rovněž měněna bez uzavření dodatku k této smlouvě formou oznámení dle článku V. odst. 4 této smlouvy. Jakékoliv jiné změny nebo doplnění této smlouvy je možné učinit pouze formou písemných dodatků, které budou za dodatek výslovně označeny, vzestupně číslovány a podepsány oběma smluvními stranami. Písemná forma je nezbytná i pro právní jednání směřující ke zrušení smlouvy.

4. Smluvní strany se dohodly, že veškeré písemnosti související s touto smlouvou jim budou doručovány na adresu uvedenou v záhlaví této smlouvy, nesdělí-li jedna smluvní strana druhé smluvní straně písemně jinou adresu pro doručování písemností. Smluvní strany se dále dohodly, že pokud nájemci zmaří doručení písemností zasílaných mu pronajímatelem tím, že pronajímateli neoznámí změnu adresy pro doručování písemností, budou se tyto písemnosti považovat za doručené třetím pracovním dnem po odeslání.
5. Ostatní práva a povinnosti v této smlouvě výslovně neupravené se řídí ustanoveními obecně závazných právních předpisů, zejména občanského zákoníku.
6. Tato smlouva je vyhotovena ve čtyřech stejnopisech, z nichž každý má platnost originálu. Pronajímatel obdrží dvě vyhotovení, nájemci dvě vyhotovení této smlouvy.
7. Nájemce prohlašuje, že si předmět nájmu před podpisem této smlouvy řádně prohlédl, seznámil se s jeho stavem, a že předmět nájmu je způsobilý ke smluvenému účelu užívání. Nájemce dále prohlašuje, že je jim známa hranice pozemku dle zakreslení v přiložené kopii snímku z katastrální mapy a předmět nájmu přebírají ve stavu, v jakém je ke dni podpisu této smlouvy.
8. Účastníci této smlouvy konstatují, že ve smlouvě nejsou žádná slova opravována, přepisována nebo vepisována. Smluvní strany této smlouvy tímto prohlašují, že si tuto smlouvu před jejím podpisem řádně přečetly, že byla uzavřena po vzájemném projednání, podle jejich pravé a svobodné vůle, určitě, vážně a srozumitelně, nikoliv v tísní a za rozumové slabosti nebo lehkomyšlnosti. Obě smluvní strany potvrzují správnost a autentičnost této smlouvy svými podpisy.

Příloha:

- situace předmětu pronájmu

V Karviné dne:.....

V Karviné dne:.....

Pronajímatel:

Nájemce:

.....

.....

Ing. Helena Bogoczová, MPA

.....

vedoucí Odboru majetkového

Magistrátu města Karviné

na základě pověření ze dne 02.01.2023

Příloha č. 1

- situace předmětu pronájmu

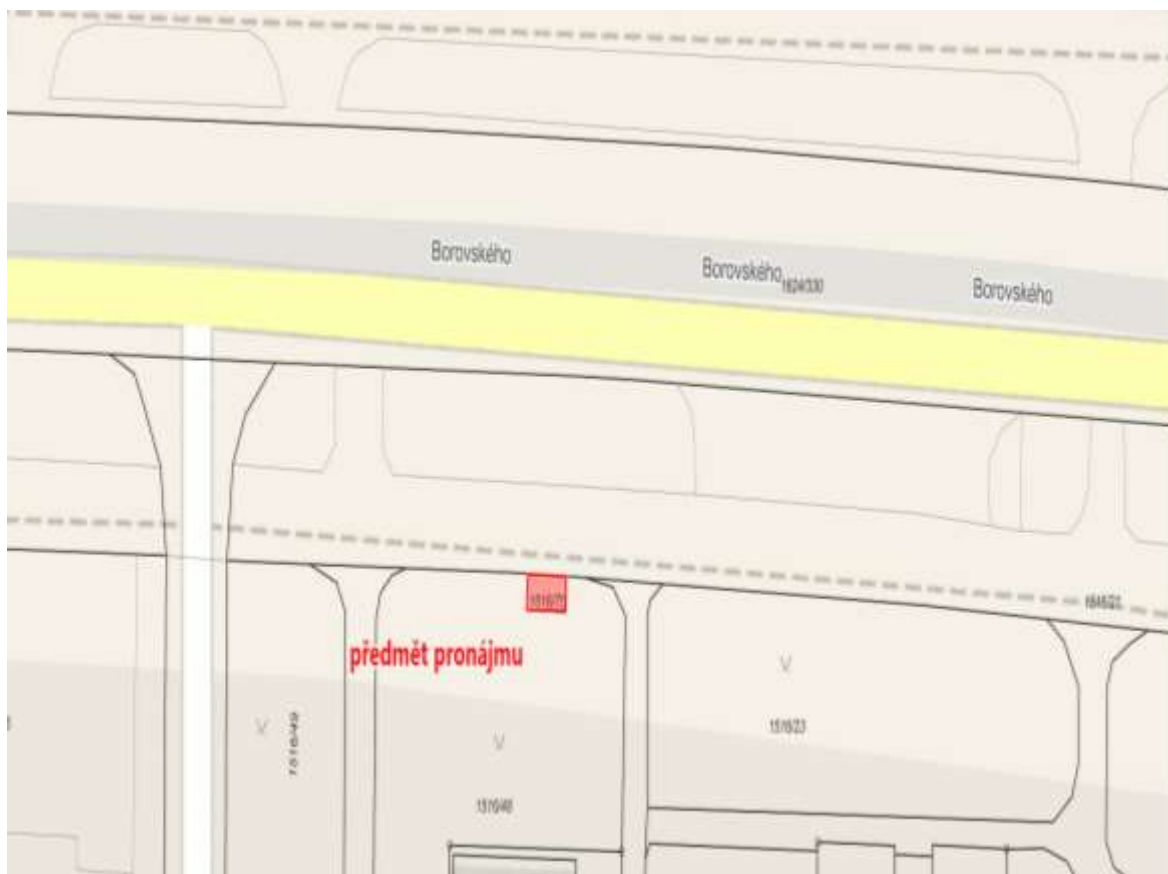

Příloha

Příloha č. 1 k usnesení

O s v ě d ě n í

ve smyslu ust. § 41 zákona č. 128/2000 Sb., o obcích zveřejněno od do
schváleno usnesením Rady města Karviné č..... ze dne
Vyhotovil: Magistrát města Karviné, Odbor majetkový, oddělení majetkoprávní
datum:..... Podpis:

Smlouva o nájmu prostoru sloužícího podnikání

č. SML/0113/2024

Článek 1

Smluvní strany

1.1. statutární město Karviná

adresa: Fryštátská 72/1, 733 24 Karviná-Fryštát
zastoupeno: Ing. Janem Wolfem, primátorem města Karviné
k podpisu smlouvy oprávněna na
základě plné moci ze dne.....: Ing. Helena Bogoczová, MPA, vedoucí Odboru
majetkového Magistrátu města Karviné
bankovní spojení: Česká spořitelna, a. s., pobočka Karviná
číslo účtu: 19-1721542349/0800
IČ: 00297534
DIČ: CZ00297534
(dále jen "pronajímatel")

1.2. Adam Kačmarčík

se sídlem: Školská 423/10, 734 01 Karviná-Ráj
IČ: 04572505
DIČ:

(dále jen "nájemce")

(subjekty sub.1.1. a sub. 1.2. dále též označovány společně jako "strany této smlouvy "
nebo "smluvní strany")

se dohodly na této **Smlouvě o nájmu prostoru sloužícího podnikání**
uzavřené podle § 2302 zák. č. 89/2012 Sb., občanský zákoník (dále jen „občanský zákoník“):

Článek 2

Předmět smlouvy a účel nájmu

2.1. Pronajímatel je vlastníkem pozemku p. č. 91, jehož součástí je budova čp. 89/2 stojící na ulici Fryštátská, Karviná-Fryštát. Pozemek je zapsán u Katastrálního úřadu pro Moravskoslezský kraj, Katastrální pracoviště Karviná, na listu vlastnictví č. 10001, katastrální území Karviná-město, obec Karviná. Na základě uvedeného je pronajímatel oprávněn s výše uvedenou nemovitostí nakládat, tj. rovněž ji pronajímat.

2.2. Předmětem této smlouvy je pronájem nebytového prostoru kanceláře č. 105 o výměře 13,80 m² v 1. NP v budově uvedené v článku 2 bodě 2.1. této smlouvy (dále jen „předmět nájmu“).

2.3. Touto smlouvou pronajímatel přenechává a nájemce přebírá do užívání předmět nájmu. Smluvní strany si nejsou vědomy vad, které by bránily řádnému užívání předmětu nájmu. O předání a převzetí předmětu nájmu bude sepsán protokol.

2.4. Účelem nájmu je kancelář pro vykonávání administrativy v rámci podnikatelské činnosti.

2.5. Nájemce je povinen, je-li to dle právních předpisů potřeba, požádat nejpozději do 10 dnů ode dne převzetí předmětu nájmu o změnu účelu užívání předmětu nájmu příslušný správní orgán. V případě, že výše uvedené nájemce neučiní, je pronajímatel oprávněn odstoupit od této smlouvy. Nájemce je oprávněn užívat předmět nájmu v souladu s pravomocným rozhodnutím o změně účelu užívání.

2.6. Nájemce je seznámen se stavem předmětu nájmu. Nájemce má právo užívat i společné prostory domu v rozsahu nezbytném pro řádné užívání předmětu nájmu – WC, umývárny, kuchyňku a chodby mohou využívat jak zaměstnanci, tak klienti nájemce.

2.7. Předmět nájmu je ve stavu způsobilém ke smluvenému užívání.

Článek 3 **Doba nájmu**

Tato nájemní smlouva se uzavírá na dobu neurčitou s účinností od 22.02.2024.

Článek 4 **Nájemné**

4.1. Nájemné za užívání předmětu nájmu je smluvní a je v souladu se Zásadami pro nakládání s nemovitým majetkem ve výši 1.665,-- Kč/m²/rok. Výše nájemného celkem činí Kč/měsíc 1914,75 a je vypočtena na evidenčním a výpočtovém listu, který je přílohou č. 1 a nedílnou součástí této smlouvy (dále jen evidenční a výpočtový list). Pokud bude nájemce plátcem DPH, bude k takto dohodnutému nájemnému účtováno DPH podle platných právních předpisů. Nájemce je povinen neprodleně oznamovat pronajímateli skutečnost, že se stal nebo přestal být plátcem DPH.

4.2. Povinnost platit nájemné vzniká dnem 22.02.2024. Nájemce se zavazuje hradit pronajímateli nájemné měsíčně, a to na základě daňových dokladů vystavených pronajímatelem, přímo na účet pronajímatele uvedený v záhlaví této smlouvy a vždy pod variabilním symbolem vystaveného daňového dokladu. Nájemce se zavazuje uhradit nájemné a paušální úhradu za služby vždy nejpozději ke dni splatnosti uvedenému na příslušném daňovém dokladu.

4.3. Nájemce je povinen hradit pronajímateli služby spojené s nájmem specifikované v evidenčním a výpočtovém listu.

4.4. Pronajímatel poskytuje nájemci služby uvedené v evidenčním a výpočtovém listu. Služby poskytované s užíváním předmětu nájmu (teplo, vodné a stočné, srážková voda, elektřina) bude nájemce hradit paušální úhradou ve výši 75,--Kč/m²/měsíc bez DPH. Výše paušální úhrady činí Kč/měsíc 1.035,-- bez DPH. K paušální úhradě za služby bude vždy připočteno DPH ve výši dle platných právních předpisů. Paušální úhrada bude upravována podle skutečných nákladů jednostranným úkonem ke dni 01.07. kalendářního roku v souladu s usnesením 85. Rady města Karviné č. 4939 ze dne 27.08.2018.

4.5. Povinnost zaplatit je splněna dnem připsání příslušné částky na účet pronajímatele.

4.6. Nájemce se zavazuje, že po celou dobu trvání nájemní smlouvy bude dodržovat Provozní řád budovy č.p. 89/2 na ulici Fryštátské v Karviné-Fryštátě.

4.7. Pronajímatel si vyhrazuje právo jednostranně měnit a doplňovat Provozní řád, který je přílohou č. 2 a nedílnou součástí této smlouvy.

Článek 5 **Valorizace nájemného**

5.1. Pronajímatel si tímto vyhrazuje právo upravovat výši nájemného jednou za kalendářní rok dle míry inflace oficiálně vyhlášené Českým statistickým úřadem za předchozí kalendářní rok. Nájemné bude upraveno na základě rozhodnutí orgánu statutárního města Karviné a s účinností ode dne v tomto rozhodnutí stanoveném. Úprava nájemného bude nájemci písemně oznámena nejpozději k poslednímu dni měsíce předcházejícího měsíci, v němž bude požadováno zvýšené nájemné, a bude pronajímatelem provedena změnou na evidenčním a výpočtovém listu, který se okamžikem jeho doručení nájemci stane nedílnou součástí této smlouvy. Nájemce s tímto postupem souhlasí a zavazuje se platit nájemné ve výši stanovené v písemném oznámení a v nově vyhotoveném evidenčním a výpočtovém listu.

Článek 6 **Práva a povinnosti pronajímatele**

6.1. Pronajímatel má právo kontroly předmětu nájmu po předchozím upozornění nájemce ústně, telefonicky nebo písemně den před zamýšlenou kontrolou, a to i bez uvedení účelu kontroly.

Pronajímatel je oprávněn vstoupit do předmětu nájmu vždy bez doprovodu nájemce nebo jím pověřené osoby, je-li nezbytné zabránit škodě nebo hrozí-li nebezpečí z prodlení. O tomto musí pronajímatel nájemce neprodleně uvědomit ihned po takovém vstupu do předmětu nájmu, jestliže nebylo možno nájemce informovat předem.

6.2. Smluvní strany se dohodly, že pronajímatel je oprávněn provést opravu nebo rekonstrukci budovy, v níž se předmět nájmu nachází. Nájemce se zavazuje provádění oprav nebo rekonstrukce strpět částečnou či úplnou uzavírkou objektu nebo jeho části a umožnit tak pronajímateli v požadovaném termínu jejich realizaci.

Článek 7 **Práva a povinnosti nájemce**

7.1. Nájemce přebírá předmět nájmu ve stavu, se kterým byl seznámen při podpisu této smlouvy a zavazuje se, že jej bude používat výhradně za účelem uvedeným v čl. 2 bodě 2.4. této smlouvy. Nájemce je povinen dodržovat všechny obecně závazné právní předpisy.

7.2. Drobné opravy a běžnou údržbou předmětu nájmu provádí a hradí nájemce. Smluvní strany se dohodly, že pojem drobných oprav a běžné údržby budou pro účely této smlouvy vykládat dle nařízení vlády č. 308/2015 Sb., kterým se provádí občanský zákoník, ve znění účinném ke dni uzavření této smlouvy. Ostatní údržbu předmětu nájmu provádí a hradí pronajímatel. Pronajímatel neodpovídá za vadu, o které v době uzavření nájemní smlouvy strany věděly a která nebrání užívání předmětu nájmu.

7.3. Změny v předmětu nájmu, včetně změn vnitřního vybavení, které patří pronajímateli, je

nájemce oprávněn provést pouze po předchozím písemném souhlasu pronajímatele.

7.4. Nájemce odpovídá za instalaci, provoz, kontroly, údržbu a opravy požárně bezpečnostních zařízení a hasících přístrojů, provádění preventivních požárních prohlídek a školení zaměstnanců ve lhůtách stanovených platným právním předpisem a Požárním řádem statutárního města Karviné. Nájemce se zavazuje vést dokumentaci požární ochrany a do této dokumentace zapracovat požadavky, které vyplývají z dokumentace pronajatého objektu (př. požárně bezpečnostní řešení apod.) a současně je povinen vyhodnotit všechna kritéria vztahující se k provozované činnosti.

Nájemce je povinen zajišťovat dodržování bezpečnosti a provozní spolehlivosti instalovaného elektrického zařízení dle ČSN po celou dobu trvání nájemní smlouvy a je za plnění výše uvedených závazků odpovědný. Nájemce je dále povinen zajišťovat na své náklady pravidelné revize elektrické instalace a spotřebičů a taktéž revize hasících přístrojů. Kopie o provedených revizích předá nájemce neprodleně pronajímateli.

7.5. Nájemce je oprávněn umístit na své náklady na fasádě domu, v němž se nachází předmět nájmu, štíty, návěstní či jiná podobná znamení, pouze po předchozím souhlasu pronajímatele. Pokud k tomuto umístění je potřebný souhlas správních orgánů, je povinen si jej nájemce vyžádat.

7.6. Nájemce není oprávněn bez předchozího písemného souhlasu pronajímatele přenechat předmět nájmu nebo jeho část do užívání jiné osobě.

7.7. Nájemce není oprávněn v předmětu nájmu umístit herny s výherními a hracími přístroji. V případě porušení tohoto zákazu si pronajímatel vyhrazuje právo od této smlouvy odstoupit.

7.8. Smluvní strany se dohodly, že nájemce je oprávněn změnit předmět podnikání, který bude v předmětu nájmu provozovat, pouze po předchozím souhlasu pronajímatele.

7.9. Nedohodnou-li se strany této smlouvy jinak, je nájemce povinen při skončení nájmu předmět nájmu předat pronajímateli vyklizený a ve stavu, v jakém jej převzal k užívání s přihlédnutím k obvyklému opotřebení, včetně dodatečných změn, které provedl se souhlasem pronajímatele, a to v den skončení nájmu. Drobné opravy a náklady spojené s běžnou údržbou předmětu nájmu, jejichž potřeba vznikla do doby skončení nájmu, a které má dle smlouvy hradit nájemce, zajistí nájemce nejpozději k termínu předání předmětu nájmu. Pokud tak nájemce neučiní, zajistí tyto opravy a běžnou údržbu pronajímatel na náklad nájemce.

Předmět nájmu od nájemce převezme pronajímatel nebo jím pověřená osoba a sepíše o tom „Protokol o převzetí prostoru sloužícího podnikání“. V případě zjištění škod bude sepsán „Škodní protokol“. Případné náklady na odstranění škod nese nájemce. Pokud nájemce odstranění škody neprovede ve lhůtě do 1 měsíce od sepsání „Škodního protokolu“, provede odstranění škod pronajímatel nebo správce na náklad nájemce. Nájemce se současně zavazuje, že tyto náklady uhradí v plné výši na základě faktury vystavené pronajímatelem a nejpozději ke dni splatnosti uvedenému na faktuře.

Článek 8 Skončení nájmu

8.1. Tato smlouva může být ukončena písemnou dohodou smluvních stran. Od této smlouvy lze odstoupit v případech sjednaných v této smlouvě nebo stanoví-li tak občanský zákoník.

8.2. Smluvní strany se dohodly, že v případě skončení nájmu výpovědí ze strany pronajímatele nájemce nemá právo na náhradu za výhodu pronajímatele nebo nového nájemce za převzetí zákaznické základny.

Článek 9 Závěrečná ustanovení

9.1. Ostatní práva a povinnosti vyplývající z této smlouvy, pokud nejsou upraveny přímo v této smlouvě, se řídí obecně závaznými právními předpisy zejména občanským zákoníkem.

9.2. Smluvní strany se dohodly, že veškeré písemnosti související s touto smlouvou jim budou doručovány na adresu uvedenou v záhlaví této smlouvy, nesdělí-li jedna smluvní strana druhé smluvní straně písemně jinou adresu pro doručování písemností. Smluvní strany se dále dohodly, že pokud nájemce zmaří doručení písemností zasílaných mu pronajímatelem tím, že pronajímateli neoznámí změnu adresy pro doručování písemností, tyto písemnosti se budou považovat za doručené třetím pracovním dnem po odeslání.

9.3. Tato smlouva může být měněna bez uzavření dodatku vyhotovením nového evidenčního a výpočtového listu nebo Provozního řádu a jejich doručením nájemci. Tato smlouva může být rovněž měněna bez uzavření dodatku formou oznámení dle článku 5 této smlouvy a doručením evidenčního a výpočtového listu nebo Provozního řádu nájemci. Jakékoliv jiné změny nebo doplnění této smlouvy je možné učinit pouze formou písemných dodatků, které budou za dodatek výslovně označeny, vzestupně číslovány a podepsány oběma smluvními stranami. Písemná forma je nezbytná i pro právní jednání směřující ke zrušení smlouvy.

9.4. Statutární město Karviná je povinným subjektem dle zákona č. 340/2015 Sb., o registru smluv, v platném znění. Smluvní strany se dohodly, že povinnosti dle tohoto zákona v souvislosti s uveřejněním smlouvy zajistí statutární město Karviná.

9.5. Smluvní strany souhlasí s uveřejněním v registru smluv dle zákona č. 340/2015 Sb., o registru smluv, v platném znění.

9.6. Smluvní strany souhlasí s tím, že v registru smluv bude zveřejněn celý rozsah smlouvy, a to na dobu neurčitou.

9.7. Strany smlouvy se dohodly na tom, že tato smlouva je uzavřena okamžikem podpisu obou smluvních stran, přičemž rozhodující je datum pozdějšího podpisu.

9.8. Smlouva nabývá účinnosti dnem 22.02.2024.

9.9. Tato smlouva je vypracována ve dvou vyhotoveních, každý s platností originálu, z nichž jedno vyhotovení obdrží nájemce a jedno vyhotovení obdrží pronajímatel.

9.10. Smluvní strany prohlašují, že si tuto smlouvu přečetly, že je projevem jejich pravé a svobodné vůle, a že nebyla podepsána v tísni, ani za nápadně nevýhodných podmínek. Na důkaz souhlasu s jejím obsahem připojují své podpisy.

Příloha:

- č. 1 Evidenční a výpočtový list
- č. 2 Provozní řád
- č. 3 Situační snímek

V Karviné dne:

V Karviné dne:

Pronajímatel:

Nájemce:

.....
Ing. Helena Bogoczová, MPA
vedoucí Odboru majetkového
Magistrátu města Karviné

.....
Adam Kačmarčík

Evidenční a výpočtový list

Nájemce: Adam Kačmarčík
Školská 423/10, 734 01 Karviná-Ráj
IČ 04572505

Předmět nájmu: Nebytové prostory v budově č. p. 89/2 na ulici Fryštátské
v Karviné-Fryštátě

Cena nájmu mezi stranami je stanovena smluvně takto:

Místnost	Výměra (m ²)	Sazba (Kč/m ² /roč)	Celkem bez DPH
Kancelář č. 105	13,8	1 665,00	22.977,00
Měsíční nájemné			1.914,75
Roční nájemné			22.977,00

Nájemné je nájemce povinen platit pronajímateli měsíčně, a to na základě daňových dokladů vystavených pronajímatelem, přímo na účet pronajímatele vedený u České spořitelny a.s., pobočka Karviná, číslo účtu 19-1721542349/0800. Daňový doklad bude vystavován měsíčně, variabilním symbolem bude číslo uvedené na daňovém dokladu. Nájemce se zavazuje uhradit nájemné nejpozději ke dni splatnosti uvedenému na příslušném daňovém dokladu.

Služby poskytované s užíváním předmětu nájmu (teplo, vodné a stočné, srážková voda, elektřina) bude nájemce hradit paušální úhradou ve výši 75,--Kč/m²/měsíc bez DPH. K paušální úhradě za služby bude vždy připočteno DPH ve výši dle platných právních předpisů. Paušální úhrada bude upravována podle skutečných nákladů jednostranným úkonem ke dni 01.07. kalendářního roku.

Tento evidenční a výpočtový list nabývá platnosti a účinnosti dnem 22.02.2024.

V Karviné dne

Pronajímatel:

.....
Ing. Helena Bogoczová, MPA
vedoucí Odboru majetkového
Magistrátu města Karviné

PROVOZNÍ ŘÁD

I. Obecná ustanovení

1. Vlastníkem budovy čp. 89/2 nacházející se na ulici Fryštátské v Karviné-Fryštátě je statutární město Karviná, sídlo: Fryštátská 72/1, 733 24 Karviná-Fryštát, IČ: 00297534.
2. V objektu jsou k dispozici: kancelářské prostory, skladové prostory, ostatní prostory, sociální zařízení a kuchyňky.
3. V souladu s platným Organizačním řádem Magistrátu města Karviné je zodpovědný:
 - Odbor majetkový – za zajišťování správy a údržby budovy včetně uzavírání smluv o pronájmu prostor.
4. Kontaktní údaje:
Zajišťování správy a údržby budovy
 - Odbor majetkový – oddělení provozu a údržby majetku,
 - Obsluha plynové kotelny: Veolia Energie ČR, a.s., (v případě havárie na plynové kotelně)*Zajišťování uzavírání smluv o pronájmu prostor*
 - Odbor majetkový – oddělení majetkoprávní,

II. Provozní pokyny a pravidla pro nájemce

1. Povinnosti nájemce:
 - Dodržovat tento Provozní řád, požární a bezpečnostní předpisy.
 - Zdržovat se a užívat pouze prostory a zařízení dle sjednaných podmínek ve Smlouvě o pronájmu.
 - Nahlásit veškeré škody nebo ztráty způsobené po dobu užívání prostor.
 - Nájemce je zodpovědný za škody, které vzniknou v pronajatých prostorách.
 - Provádět v pronajatých místnostech řádný úklid, likvidaci veškerého odpadu – sběr do odpadních pytlů (nájemce je povinen svoz odpadu nahlásit společnosti Technické služby Karviná, a.s, tel.:, svoz probíhá denně – pondělí až pátek).
 - V případě, že nájemce bude používat vlastní elektrické zařízení, musí zajistit na své náklady řádnou revizi daných spotřebičů.
 - Nájemce je zodpovědný za pohyb třetích osob, kterým umožní přístup do budovy.
 - Nájemce zamezí volnému pohybu osob po budově.
 - Při odchodu z pronajatých prostor musí být uzavřena všechna okna a vypnuta el. zařízení (odpojení el. přístrojů od sítě).
 - **Budova musí být vždy řádně uzamčena.**
2. V prostorách budovy je zakázáno:
 - Kouření.
 - Užívání alkoholických nápojů.
 - Manipulace s otevřeným ohněm a pyrotechnikou.

- Užívání omamných a jiných toxických látek.
- Vstupovat zvířatům, kromě vodících a asistenčních psů.
- Nadměrným hlukem a zápachem obtěžovat okolí.

Pronajímatel si vyhrazuje právo Provozní řád jednostranně měnit a doplňovat.

V Karviné dne

.....
Ing. Helena Bogoczová, MPA
vedoucí Odboru majetkového
Magistrátu města Karviné

Situační snímek:

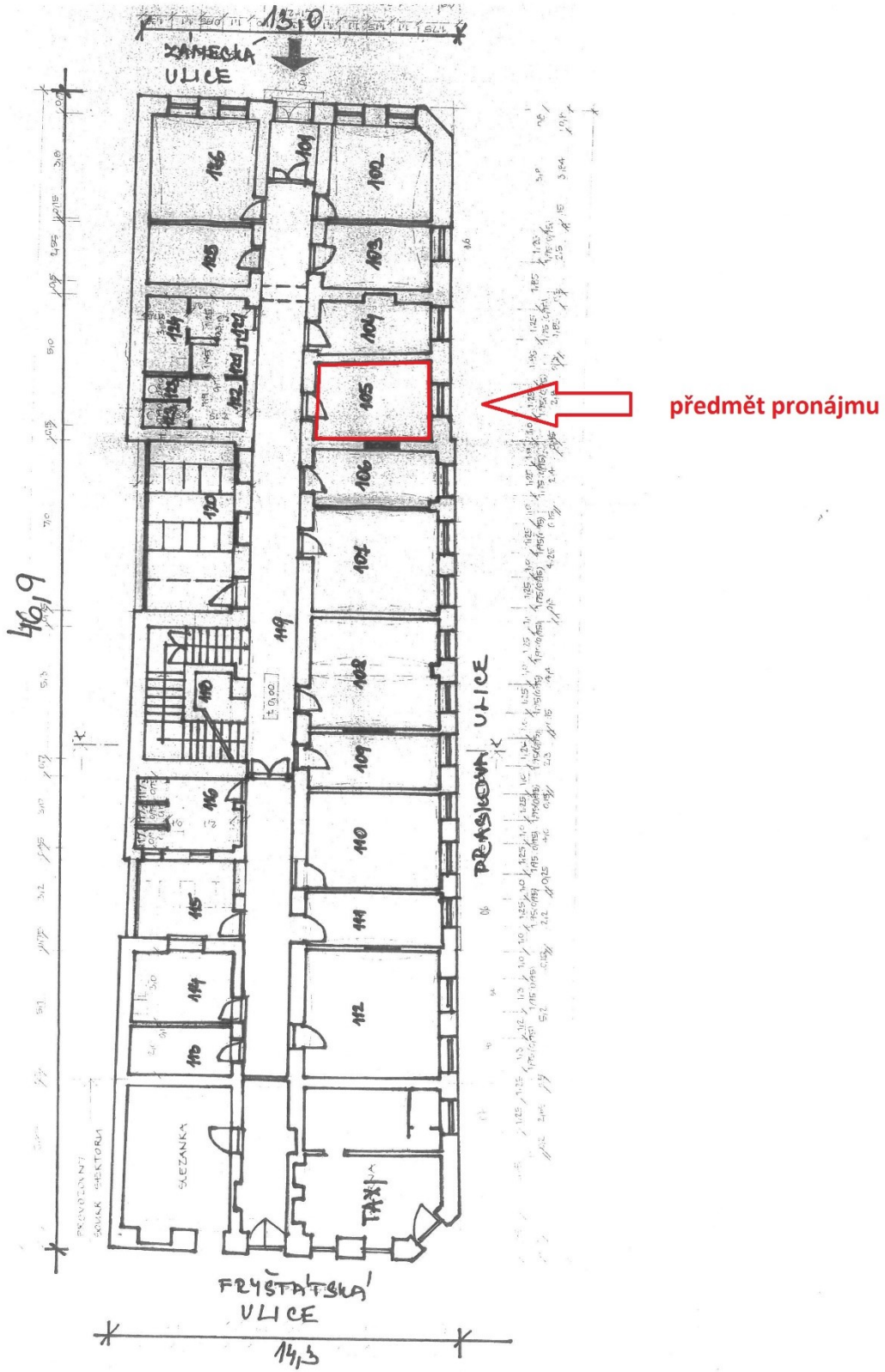

Příloha

Příloha č. 1 k usnesení

KUMSX02W2YS9

Agendové číslo: **04877/2023/IM**

Identifikátor: **KUMSX02W2YS9**

SML/0115/2024

DAROVACÍ SMLOUVA

uzavřená dle § 2055 a násl. zákona č. 89/2012 Sb., občanský zákoník, ve znění pozdějších předpisů
(dále jen „občanský zákoník“)

Moravskoslezský kraj

se sídlem: 28. října 2771/117, 702 00 Ostrava
IČO: 70890692
zastoupený: Janem Krkoškou, MBA, hejtmanem kraje

dále jen „**dárce**“ na straně jedné

a

Statutární město Karviná

se sídlem: Fryštátská 72/1, Fryštát, 733 01 Karviná
IČO: 00297534
zastoupené: Ing. Janem Wolfem, primátorem města
k podpisu oprávněna na základě
pověření ze dne 02.01.2023: Ing. Helena Bogoczová, MPA, vedoucí Odboru majetkového
Magistrátu města Karviné

dále jen „**obdarovaný**“ na straně druhé

I.

Úvodní ustanovení

- Dárce prohlašuje, že je vlastníkem těchto nemovitých věcí, a to:
 - pozemku parc. č. 2543 ostatní plocha,
 - pozemku parc. č. 2545 ostatní plocha,zapsaných v katastru nemovitostí u Katastrálního úřadu pro Moravskoslezský kraj, Katastrálního pracoviště Karviná, pro k. ú. Karviná-město, obec Karviná.
- Vlastnické právo k nemovitým věcem uvedeným v odst. 1. tohoto článku nabyl dárce na základě Směnné smlouvy ze dne 21.12.2022, ev. č. 05571/2022/IM.

II.

Předmět smlouvy

- Dárce touto smlouvou obdarovanému bezplatně převádí vlastnické právo k nemovitým věcem uvedeným v čl. I. odst. 1 této smlouvy se všemi součástmi a příslušenstvím těchto věcí (dále jen „**Předmět daru**“) a obdarovaný Předmět daru do svého vlastnictví přijímá.

2. Dárce prohlašuje, že na Předmětu daru nevážnou žádné dluhy, zástavní práva, věcná břemena ani jiná práva třetích osob, která by jej zatěžovala.
Popis Předmětu daru, jeho věcných i právních vad a ocenění je uveden v Příloze č. 1 této smlouvy.
3. Obdarovaný prohlašuje, že si Předmět daru prohlédl, že je mu znám jeho fyzický i právní stav a že jej přijímá do svého výlučného vlastnictví.
4. Celková účetní pořizovací hodnota Předmětu daru činí 1.130.217 Kč (slovy: jeden milion sto třicet tisíc dvě stě sedmáct korun českých).

III.

Zákaz zcizení

1. Smluvní strany současně touto smlouvou zřizují k nemovitým věcem tvořícím Předmět daru zákaz zcizení jako právo věcné ve smyslu ustanovení § 1761 občanského zákoníku, a to na dobu určitou 10 let od účinků vkladu vlastnického práva k Předmětu daru do katastru nemovitostí.
2. Po dobu trvání zákazu zcizení dle odst. 1 tohoto článku není obdarovaný oprávněn bez předchozího písemného souhlasu dárce převést vlastnické právo k nemovitým věcem tvořícím Předmět daru na jiný subjekt.
3. Smluvní strany prohlašují, že dobu trvání zákazu zcizení dle této smlouvy považují za přiměřenou a že zájem dárce na zřízení zákazu zcizení nemovitých věcí tvořících Předmět daru považují za hodný právní ochrany a neodporující dobrým mravům ani veřejnému pořádku.

Zájem dárce na zákazu zcizení spočívá především v tom, že nemovité věci tvořící Předmět daru jsou převáděny bezplatně obdarovanému, aby s těmito disponoval, a to především ve veřejném zájmu a k veřejně prospěšným účelům.

IV.

Užívání ve veřejném zájmu

1. Obdarovaný se zavazuje, že bez předchozího písemného souhlasu dárce nebude Předmět daru užívat jinak než ve veřejném zájmu, zejména pro účely školství a sportu, kultury, zdravotnictví, sociálních služeb, státní správy, samosprávy a zajištění bezpečnosti občanů, a to vše po dobu 10 let od účinků vkladu vlastnického práva k Předmětu daru do katastru nemovitostí.
2. Obdarovaný se zavazuje umožnit dárce kdykoliv během výše uvedené 10 leté lhůty kontrolovat, zda jsou omezující podmínky dle odst. 1. ze strany obdarovaného dodržovány a poskytnout k tomu dárce potřebnou součinnost.
3. V případě porušení povinností dle odst. 1. je dárce oprávněn od smlouvy odstoupit nebo požadovat po obdarovaném zaplacení smluvní pokuty ve výši ceny Předmětu daru v místě a čase obvyklé, která bude stanovena znaleckým posudkem ke dni vzniku nároku na zaplacení smluvní pokuty. Náklady na případné vypracování znaleckého posudku hradí obdarovaný. Smluvní pokuta je splatná do 60 dnů ode dne, kdy bude obdarovaný dárce k její úhradě písemně vyzván. Ode dne úhrady smluvní pokuty může obdarovaný nakládat s Předmětem daru bez omezení dle svého uvážení.
4. V případě, že obdarovaný nesplní povinnost dle odst. 2. ani v dárce dodatečně poskytnuté lhůtě, ne kratší než 10 dnů, je dárce oprávněn požadovat po obdarovaném zaplacení smluvní pokuty ve výši 10.000 Kč za každé jednotlivé porušení. Smluvní pokuta je splatná do 60 dnů ode dne, kdy bude obdarovaný dárce k její úhradě písemně vyzván.

V.

Vklad práv do katastru nemovitostí

1. Vlastnické právo k Předmětu daru dle této smlouvy nabude obdarovaný vkladem vlastnického práva do katastru nemovitostí vedeného příslušným katastrálním úřadem.
2. Zákaz zcizení jako právo věcné ve smyslu ustanovení § 1761 občanského zákoníku dle čl. III. této smlouvy vznikne vkladem tohoto práva do katastru nemovitostí vedeného příslušným katastrálním úřadem.

3. Smluvní strany se dohodly, že návrh na zahájení řízení o povolení vkladu práv dle odst. 1 a 2 tohoto článku do katastru nemovitostí podle této smlouvy podá u příslušného katastrálního úřadu dárce, a to do 15 dnů ode dne nabytí účinnosti této smlouvy.
4. Smluvní strany se dále dohodly, že poplatky spojené se vkladovým řízením hradí obdarovaný.
5. Smluvní strany se zavazují, že do doby provedení vkladu práv dle odst. 1 a 2 tohoto článku se zdrží jakéhokoliv jednání, které by mohlo provedení takového vkladu zmařit.
6. V případě, že katastrální úřad návrh na vklad práv dle odst. 1 a 2 tohoto článku zamítne či řízení zastaví, smluvní strany se dohodly, že neprodleně učiní potřebné kroky tak, aby vklad těchto práv byl povolen.

VI.

Předání a převzetí

1. Smluvní strany se dohodly, že předání a převzetí Předmětu daru se považuje za účinné okamžikem podání návrhu na vklad vlastnického práva do katastru nemovitostí.
2. Smluvní strany se dále dohodly, že nebezpečí škody na Předmětu daru přechází z dárce na obdarovaného okamžikem jeho předání a převzetí dle odst. 1 tohoto článku.

VII.

Platnost a účinnost smlouvy

1. Tato smlouva nabývá platnosti dnem jejího uzavření, tj. dnem jejího podpisu poslední smluvní stranou.
2. Tato smlouva nabývá účinnosti okamžikem jejího uveřejnění v registru smluv v souladu s § 6 zákona č. 340/2015 Sb., o zvláštních podmínkách účinnosti některých smluv, uveřejňování těchto smluv a o registru smluv (zákon o registru smluv).

Smluvní strany se dohodly, že tato smlouva bude zveřejněna v registru dárce, a to nejpozději do 10 pracovních dnů ode dne uzavření této smlouvy.

VIII.

Závěrečná ustanovení

1. Smluvní strany po přečtení této smlouvy prohlašují, že souhlasí s jejím obsahem, že tato byla sepsána na základě pravdivých údajů, jejich pravé a svobodné vůle, na důkaz čehož připojují smluvní strany níže uvedeného dne své podpisy.
2. Tato smlouva je sepsána v pěti vyhotoveních s platností originálu, z nichž obdarovaný obdrží dvě vyhotovení, dárce dvě vyhotovení a jedno vyhotovení je určeno pro potřeby katastrálního úřadu.
3. Tuto smlouvu lze měnit a doplňovat pouze písemnými vzestupně číslovanými dodatky podepsanými oběma smluvními stranami.
4. Osobní údaje obsažené v této smlouvě budou Moravskoslezským krajem zpracovávány pouze pro účely plnění práv a povinností vyplývajících z této smlouvy; k jiným účelům nebudou tyto osobní údaje Moravskoslezským krajem použity. Moravskoslezský kraj při zpracovávání osobních údajů dodržuje platné právní předpisy. Podrobné informace o ochraně osobních údajů jsou uvedeny na oficiálních webových stránkách Moravskoslezského kraje www.msk.cz.

IX.

Doložka platnosti právního jednání

1. Doložka platnosti právního jednání podle § 23 zákona č. 129/2000 Sb., o krajích (krajské zřízení), ve znění pozdějších předpisů:
 - 1.1. O záměru darovat Předmět daru rozhodla rada kraje svým usnesením č. 56/3978 ze dne 7. 11. 2022.

- 1.2. Záměr darovat Předmět daru byl zveřejněn na úřední desce od 10. 11. 2022 do 12. 12. 2022.
 - 1.3. O darování Předmětu daru obdarovanému rozhodlo zastupitelstvo kraje svým usnesením č. 12/1275 ze dne 8. 6. 2023.
 - 1.4. Tuto smlouvu je v době nepřítomnosti hejtmána kraje oprávněn podepsat jeho zástupce v pořadí určeném usnesením zastupitelstva kraje č. 1/10 ze dne 5. 11. 2020, ve znění usnesení č. 12/1193 ze dne 8. 6. 2023.
2. Doložka platnosti právního jednání podle § 41 zákona č. 128/2000 Sb., o obcích (obecní zřízení), ve znění pozdějších předpisů:
 - 2.1. O nabytí Předmětu daru podle této smlouvy rozhodlo Zastupitelstvo města Karviná svým usnesením č. ze dne

Přílohy:

Příloha č. 1 - Popis převáděného majetku – Karviná

V Ostravě dne

V Karvině dne

Dárce:

Obdarovaný:

.....
Jan Krkoška, MBA
hejtman kraje

.....
Ing. Helena Bogoczová, MPA
vedoucí Odboru majetkového
Magistrátu města Karviné

Příloha č. 1

Popis převáděného majetku – Karviná

Pozemky:

- **parc. č. 2543**, druh pozemku: ostatní plocha, způsob využití: jiná plocha,
- **parc. č. 2545**, druh pozemku: ostatní plocha, způsob využití: jiná plocha,
 - a) Předmětné pozemky se nachází v chráněném ložiskovém území černého uhlí a zemního plynu a na ploše výhradního ložiska, a proto se jich dotýkají příslušná omezující ustanovení dle horního zákona.
 - b) Předmětné pozemky jsou dotčeny nebo leží v blízkosti či ochranném pásmu vedení sítí společností ČEZ Distribuce a. s. a Severomoravské vodovody a kanalizace Ostrava a.s.
 - c) Obdarovaný bere na vědomí, že se předmětný majetek nachází v ochranném pásmu přírodního léčivého zdroje a zdroje minerálních vod II. stupně.

Cena pozemku je stanovena na základě znaleckého posudku č. 16911-1553/2022 ze dne 25. 7. 2022 vyhotoveného znaleckým ústavem XP invest, s.r.o. ve výši **1.130.217 Kč**.

Příloha č. 1. k usnesení RM Karviné č.1143

Příloha

Příloha č. 1 k usnesení

Změny svěřeného nemovitého majetku evidovaného na účtech 021 – stavby a 031 – pozemky u příspěvkové organizace Sociální služby Karviná zřízené statutárním městem Karviná za rok 2023:

Sociální služby Karviná, příspěvková organizace

Stav na účtu 021 - stavby k 31.12.2022 **26.072.868,86 Kč**

akce „Rekonstrukce střechy včetně zateplení budovy na ul. Sokolovská 1761“ 6.813.379,50 Kč

akce „Rekonstrukce koupelny pro imobilní klienty na ul. Závodní 1667“ 527.108,52 Kč

Stav na účtu 021 - stavby k 31.12.2023 **33.413.356,88 Kč**

Stav na účtu 031 - pozemky k 31.12.2022 **859.885,00 Kč**

v roce 2023 neproběhla žádná změna

Stav na účtu 031 - pozemky k 31.12.2023 **859.885,00 Kč**

Příloha č. 1. k usnesení RM Karviné č.1144

Příloha

Příloha č. 1 k usnesení

Změny svěřeného nemovitého majetku evidovaného na účtech 021 – stavby a 031 – pozemky u příspěvkových organizací zřízených statutárním městem Karviná za rok 2023:

Základní škola a Mateřská škola Borovského, Karviná, příspěvková organizace

Stav na účtu 021 - stavby k 31.12.2022 92.614.574,08 Kč

v roce 2023 neproběhla žádná změna

Stav na účtu 021 - stavby k 31.12.2023 92.614.574,08 Kč

Stav na účtu 031 - pozemky k 31.12.2022 4.868.899,20 Kč

v roce 2023 neproběhla žádná změna

Stav na účtu 031 - pozemky k 31.12.2023 4.868.899,20 Kč

Základní škola a Mateřská škola Cihelní, Karviná, příspěvková organizace

Stav na účtu 021 - stavby k 31.12.2022 58.558.802,77 Kč

akce „Generální oprava kuchyně MŠ Nedbalova“ 2.601.143,25 Kč

Stav na účtu 021 - stavby k 31.12.2023 61.159.946,02 Kč

Stav na účtu 031 - pozemky k 31.12.2022 6.684.936,00 Kč

v roce 2023 neproběhla žádná změna

Stav na účtu 031 - pozemky k 31.12.2023 6.684.936,00 Kč

Základní škola a Mateřská škola Dělnická, Karviná, příspěvková organizace

Stav na účtu 021 - stavby k 31.12.2022 121.455.093,44 Kč

akce „Odvodnění školní družiny a školní jídelny“ 4.942.408,52 Kč

akce „Doplnění podružných plynových hodin ve sportovním areálu“ 116.100,00 Kč

převod budovy čp. 1338/42 (MŠ U Vilíka) na ZŠ Družby -1.969.358,10 Kč

Stav na účtu 021 - stavby k 31.12.2023 124.544.243,86 Kč

Stav na účtu 031 - pozemky k 31.12.2022 6.425.119,55 Kč

změna charakteristiky pozemku (ostatní plocha) -90.454,00 Kč

převod pozemků pod čp. 1338/42 (MŠ U Vilíka) na ZŠ Družby -136.719,- Kč

Stav na účtu 031 - pozemky k 31.12.2023 6.197.946,55 Kč

Základní škola a Mateřská škola Majakovského, Karviná, příspěvková organizace

Stav na účtu 021 - stavby k 31.12.2022	61.552.609,62 Kč
odstranění herních prvků na zahradě z důvodů technické nezpůsobilosti	-251.055,50 Kč
Stav na účtu 021 - stavby k 31.12.2023	61.301.554,12 Kč

Stav na účtu 031 - pozemky k 31.12.2022	2.621.132,00 Kč
v roce 2023 neproběhla žádná změna	
Stav na účtu 031 - pozemky k 31.12.2023	2.621.132,00 Kč

Základní škola a Mateřská škola Mendelova, Karviná, příspěvková organizace

Stav na účtu 021 - stavby k 31.12.2022	157.656.495,37 Kč
akce „Modernizace elektronické zabezpečovací signalizace v budově ZŠ“	222.435,51 Kč
Stav na účtu 021 - stavby k 31.12.2023	157.878.930,88 Kč

Stav na účtu 031 - pozemky k 31.12.2022	3.433.272,00 Kč
v roce 2023 neproběhla žádná změna	
Stav na účtu 031 - pozemky k 31.12.2023	3.433.272,00 Kč

Základní škola a Mateřská škola U Lesa, Karviná, příspěvková organizace

Stav na účtu 021 - stavby k 31.12.2022	63.541.708,03 Kč
akce „Akce Oprava okapů a instalace sněhových zábran ZŠ“	738.610,90 Kč
Stav na účtu 021 - stavby k 31.12.2023	64.280.318,93 Kč

Stav na účtu 031 - pozemky k 31.12.2022	2.147.572,00 Kč
v roce 2023 neproběhla žádná změna	
Stav na účtu 031 - pozemky k 31.12.2023	2.147.572,00 Kč

Základní škola a mateřská škola s polským jazykem vyučovacím-Szkoła Podstawowa i Przedszkole, Karviná Fryštát, Dr. Olszaka 156

Stav na účtu 021 - stavby k 31.12.2022	31.339.766,09 Kč
v roce 2023 neproběhla žádná změna	
Stav na účtu 021 - stavby k 31.12.2023	31.339.766,09 Kč

Stav na účtu 031 - pozemky k 31.12.2022	3.078.067,00 Kč
v roce 2023 neproběhla žádná změna	
Stav na účtu 031 - pozemky k 31.12.2023	3.078.067,00 Kč

Základní škola a Mateřská škola Prameny, Karviná, příspěvková organizace

Stav na účtu 021 - stavby k 31.12.2022 64.912.703,87 Kč

v roce 2023 neproběhla žádná změna

Stav na účtu 021 - stavby k 31.12.2023 64.912.703,87 Kč

Stav na účtu 031 - pozemky k 31.12.2022 3.190.413,00 Kč

Odprodej části pozemku (181 m²) firmě Jakub Kubacík, s.r.o. -1.248,90 Kč

Stav na účtu 031 - pozemky k 31.12.2023 3.189.164,10 Kč

Základní škola a Mateřská škola Slovenská, Karviná, příspěvková organizace

Stav na účtu 021 - stavby k 31.12.2022 89.079.408,99 Kč

v roce 2023 neproběhla žádná změna

Stav na účtu 021 - stavby k 31.12.2023 89.079.408,99 Kč

Stav na účtu 031 - pozemky k 31.12.2022 2.713.007,00 Kč

v roce 2023 neproběhla žádná změna

Stav na účtu 031 - pozemky k 31.12.2023 2.713.007,00 Kč

Základní škola a Mateřská škola Školská, Karviná, příspěvková organizace

Stav na účtu 021 - stavby k 31.12.2022 31.396.315,52 Kč

akce „Oprava střechy družiny a jídelny“ 766.740,50 Kč

Stav na účtu 021 - stavby k 31.12.2023 32.163.056,02 Kč

Stav na účtu 031 - pozemky k 31.12.2022 1.324.850,00 Kč

v roce 2023 neproběhla žádná změna

Stav na účtu 031 - pozemky k 31.12.2023 1.324.850,00 Kč

Základní škola a Mateřská škola Družby, Karviná, příspěvková organizace

Stav na účtu 021 - stavby k 31.12.2022 71.093.305,33 Kč

Převod budovy čp. 1338/42 (MŠ U Vilíka) 1.969.358,10 Kč

Stav na účtu 021 - stavby k 31.12.2023 73.062.663,43 Kč

Stav na účtu 031 - pozemky k 31.12.2022 8.203.407,00 Kč

Převod pozemků souvisejících s převodem budovy čp. 1338/42 (MŠ U Vilíka) 136.719,00 Kč

Stav na účtu 031 - pozemky k 31.12.2023 8.340.126,00 Kč

Základní škola a Mateřská škola U Studny, Karviná, příspěvková organizace

Stav na účtu 021 - stavby k 31.12.2022 66.342.591,55 Kč

v roce 2023 neproběhla žádná změna

Stav na účtu 021 - stavby k 31.12.2023 66.342.591,55 Kč

Stav na účtu 031 - pozemky k 31.12.2022 2.581.918,00 Kč

v roce 2023 neproběhla žádná změna

Stav na účtu 031 - pozemky k 31.12.2023 2.581.918,00 Kč

Městský dům kultury Karviná

Stav na účtu 021 - stavby k 31.12.2022 354.130.188,41 Kč

v roce 2023 neproběhla žádná změna

Stav na účtu 021 - stavby k 31.12.2023 354.130.188,41 Kč

Stav na účtu 031 - pozemky k 31.12.2022 4.271.410,00 Kč

v roce 2023 neproběhla žádná změna

Stav na účtu 031 - pozemky k 31.12.2023 4.271.410,00 Kč

Regionální knihovna Karviná

Stav na účtu 021 - stavby k 31.12.2022 145.302.085,20 Kč

akce „Revitalizace objektů knihovny“ 3.743.437,56 Kč

Stav na účtu 021 - stavby k 31.12.2023 149.045.522,76 Kč

Stav na účtu 031 - pozemky k 31.12.2022 1.583.197,00 Kč

v roce 2023 neproběhla žádná změna 831.600,00 Kč

Stav na účtu 031 - pozemky k 31.12.2023 1.583.197,00 Kč

Středisko volného času Juventus, Karviná, příspěvková organizace

Stav na účtu 021 – stavby k 31.12.2022 20.969.800,04 Kč

v roce 2023 neproběhla žádná změna

Stav na účtu 021 - stavby k 31.12.2023 20.969.800,04 Kč

Stav na účtu 031 - pozemky k 31.12.2022 2.206.351,00 Kč

v roce 2023 neproběhla žádná změna

Stav na účtu 031 - pozemky k 31.12.2023 2.206.351,00 Kč

Dodatek č. 3

ke Smlouvě o provozování plynových kotlen a dodávce tepelné energie
evidenční číslo smlouvy **13851**
(dále jen „dodatek“)

uzavřený mezi:

	Dodavatel:
Obchodní firma:	Veolia Energie ČR, a.s.
Se sídlem:	28. října 3337/7, Moravská Ostrava, 702 00 Ostrava
Zapsaná:	u Krajského soudu v Ostravě v obchodním rejstříku, sp.zn. B 318
Zastoupená:	XXXXXX, ředitel regionu Morava, na základě pověření
Bankovní spojení:	Komerční banka, a.s., Praha
účet:	XXXXXXX
IČO:	45 19 34 10
DIČ:	CZ45193410
Zákaznická linka:	800 800 860
Internetové stránky:	www.veoliaenergie.cz

a

	Odběratel:
Obchodní firma:	Statutární město Karviná
Se sídlem:	Fryštátská 72/1, Fryštát, 733 01 Karviná
Zastoupená:	Ing. Jan Wolf, primátor
K podpisu oprávněná:	XXXXXX, MPA, vedoucí Odboru majetkového na základě pověření ze dne 2.1.2023
Bankovní spojení:	Česká spořitelna, a.s.
Číslo účtu:	XXXXXXX
IČO:	00297534
DIČ:	CZ00297534
Kontaktní tel.:	XXXXXX
Kontaktní e-mail:	XXXXXX@karvina.cz
E-mail pro zasílání faktur:	epodatelna@karvina.cz

Odběratel *je* povinným subjektem ve smyslu zákona č. 340/2015 Sb., o registru smluv, ve znění pozdějších předpisů.

I.

Předmět dodatku

Odběratel a dodavatel se dle smlouvy dohodli na upřesnění počtu a specifikaci provozovaných plynových kotlen.

Čl. IV. Odstavec 1) se doplňuje o provozované zařízení:

14) „kotelna v budově Muzea Těšínska v Karviné, Masarykovo náměstí 10/8, Karviná“.

Předpokládaný termín předání a převzetí nově provozovaného zařízení k užívání je dohodou smluvních stran sjednaný od 1. 3. 2024. O předání a převzetí zařízení bude sepsán Protokol o předání a převzetí k užívání, který bude jako samostatná příloha nedílnou součástí tohoto dodatku č. 3 a také nedílnou součástí Smlouvy jako její Příloha č. 11. Protokol o předání a převzetí k užívání bude obsahovat mimo jiné podmínky předání a převzetí nově provozovaného zařízení a jeho specifikaci, podmínky převedení odběrných míst plynu u nově provozovaných zařízení, soupis provozně-technické dokumentace, specifikaci přístupů k provozovanému zařízení, opisy dat rozhodných pro fakturaci.

II.

Závěrečná ujednání

1. Ostatní ujednání Smlouvy tímto dodatkem nedotčená zůstávají v platnosti beze změny.
2. Tento dodatek nabývá účinnosti dnem uveřejnění v registru smluv a vztahuje se na právní poměry mezi smluvními stranami počínaje od 1. 3. 2024.
3. Nedílnou součástí tohoto dodatku č. 3 je Příloha č. 11 Smlouvy – Protokol o předání a převzetí k užívání.
4. Tento dodatek je vyhotoven ve 3 stejnopisech, z nichž každý má platnost originálu. Odběratel obdrží jedno vyhotovení dodatku a dodavatel obdrží dvě vyhotovení dodatku.
5. Tento dodatek podléhá povinnosti uveřejnění v registru smluv podle zákona č. 340/2015 Sb., o zvláštních podmínkách účinnosti některých smluv, uveřejňování těchto smluv a o registru smluv (zákon o registru smluv), ve znění pozdějších předpisů, přičemž smluvní strany souhlasí s uveřejněním v plném rozsahu s výjimkou osobních údajů, telefonních nebo e-mailových kontaktů. Uveřejnění dodatku se zavazuje zajistit na své náklady postupem stanoveným výše uvedeným zákonem dodavatel.

V Ostravě dne

V dne.....

.....
Za dodavatele:

jméno: XXXXXXXX

funkce: ředitel regionu Morava,
na základě pověření

.....
Za odběratele:

jméno: XXXXXXXX

funkce: vedoucí Odboru majetkového
na základě pověření

Příloha

Příloha č. 1 k usnesení

O s v ě d ě n í

ve smyslu ust. § 41 zákona č. 128/2000 Sb., o obcích zveřejněno od..... do.....
schváleno usnesením Rady/Zastupitelstva města Karviné č. ze dne

Vyhotovil : Magistrát města Karviné, Odbor majetkový,
datum: Podpis :

Dodatek č. 2 k Nájemní smlouvě

č. SML/0517/2022

Článek 1

Smluvní strany

1.1. statutární město Karviná

se sídlem: Fryštátská 72/1, 733 24 Karviná-Fryštát
zastoupeno: Ing. Janem Wolfem, primátorem města Karviné
k podpisu smlouvy oprávněn na základě
plné moci ze dne 02.01.2023: Ing. Helena Bogoczová, MPA
vedoucí Odboru majetkového Magistrátu města Karviné
Bankovní spojení: Komerční banka, a. s., pobočka Karviná
Číslo účtu: 10006-18308791/0100
IČ : 00297534
DIČ: CZ00297534
(dále jen "pronajímatel")

1.2. Nemocnice Karviná – Ráj, příspěvková organizace

zapsána v obchodním rejstříku vedeném Krajským soudem v Ostravě, oddíl Pr. vložka 880
zastoupena: Ing. Ivo Žolnerčíkem, ředitelem
osoba oprávněná jednat
ve věcech této smlouvy: *****,
provozně-technická náměstkyně
se sídlem: Vydmuchov 399/5, Ráj, 734 01 Karviná
IČ: 00844853
DIČ: CZ00844853
(dále jen "nájemce")

Článek 2

Předmět a účel nájmu

2.1. Smluvní strany uzavřely dne 28.02.2022 Nájemní smlouvu č. SML/0517/2022, jejímž předmětem je nájem bytů v domě čp. 814 stojící na ulici Borovského, Karviná-Ráj pro ubytování svých zaměstnanců.

Článek 3

Doba nájmu

Tímto dodatkem se doba nájmu prodlužuje o dobu 1 roku, nájemní vztah tedy skončí dne **28.02.2025**.

Článek 4

Závěrečná ustanovení

4.1. Ostatní ustanovení Nájemní smlouvy č. SML/0517/2022 ze dne 28.02.2022 nedotčená tímto dodatkem zůstávají nezměněna.

4.2. Statutární město Karviná je povinným subjektem dle zákona č. 340/2015 Sb., o registru smluv, v platném znění. Smluvní strany se dohodly, že povinnosti dle tohoto zákona v souvislosti s uveřejněním dodatku zajistí statutární město Karviná.

4.3. Smluvní strany souhlasí s uveřejněním v registru smluv dle zákona č. 340/2015 Sb., o registru smluv, v platném znění.

4.4. Smluvní strany souhlasí s tím, že v registru smluv bude zveřejněn celý rozsah dodatku, a to na dobu neurčitou.

4.5. Smluvní strany se dohodly na tom, že je tento dodatek uzavřen okamžikem podpisu obou smluvních stran, přičemž rozhodující je datum pozdějšího podpisu.

4.6. Dodatek nabývá účinnosti dnem zveřejnění v registru smluv.

4.7. Tento dodatek je vypracována ve 3 vyhotoveních, každý s platností originálu, z nichž 1 vyhotovení obdrží nájemce a 2 vyhotovení obdrží pronajímatel.

4.8. Smluvní strany prohlašují, že si tento dodatek přečetly, že je projevem jejich pravé a svobodné vůle, a že nebyl podepsán v tísní, ani za nápadně nevýhodných podmínek. Na důkaz souhlasu s jeho obsahem připojují své podpisy.

V Karviné dne:

V Karviné dne:

Pronajímatel:

Nájemce:

.....
za statutární město Karviná
Ing. Helena Bogoczová, MPA
vedoucí Odboru majetkového

.....
za Nemocnici Karviná - Ráj,
příspěvková organizace
Ing. Ivo Žolnerčík, ředitel

Příloha Příloha č. 1. k usnesení RM Karviné č.1148

Příloha č. 1 k usnesení

Nově uzavřené nájemní smlouvy					
poř. č.	Jméno a příjmení, rok nar., doporučeno OSo ze dne __, žádost ze dne ____	Návrh na uzavření NS k obecnímu bytu, kvalita bytu	Velikost bytu	Nájem od	Výše nájemného v Kč za m ²
1.	***** OSo z 17.01.2024, žádost z 18.01.2023	Karviná-Hranice, ul. Leonovova, č. p. 1796/ č. b. 19, standard	0+1	01.03.2024	60,00
2.	***** ***** OSo z 17.01.2024, žádost z 10.10.2005	Karviná-Fryštát, ul. Markova, č. p. 48/ č. b. 8, standard	0+2	01.03.2024	70,00
3.	***** ***** OSo z 17.01.2024, žádost z 29.02.2016	Karviná-Fryštát, ul. Markova, č. p. 48/ č. b. 43, standard	0+2	01.03.2024	70,00

Příloha

Příloha č. 1 k usnesení

O s v ě d ě n í

ve smyslu ust. § 41 zákona č 128/2000 Sb., o obcích zveřejněno od do
schváleno usnesením Rady/Zastupitelstva města Karviné č. ze dne

Vyhotovil: Magistrát města Karviné, Odbor majetkový
datum: Podpis:

Smlouva o nájmu bytu

uzavřená podle § 2235 a násl. zákona č. 89/2012 Sb., občanský zákoník, ve znění pozdějších předpisů, mezi:

Smluvní strany:

1. statutární město Karviná

se sídlem:
IČ:
zastoupeno:
k podpisu smlouvy oprávněn na základě
pověření ze dne 02.01.2023:

Fryštátská 72/1, 733 24 Karviná-Fryštát
00297534
Ing. Janem Wolfem, primátorem

Ing. Helena Bogoczová, MPA
vedoucí Odboru majetkového
Magistrátu města Karviné

(dále jen „**pronajímatel**“)

a

2. Jméno a příjmení:

rodné číslo:
bytem:

(dále jen „**nájemce**“)

Článek 1

Předmět nájmu

1. Pronajímatel prohlašuje, že je vlastníkem pozemku parc. č. v kat. úz., obec Karviná, jehož součástí je dům č.p., č. orientační, situovaný na ulici v Karviné-.....
2. Pronajímatel touto smlouvou přenechává nájemci za účelem zajištění jeho bytových potřeb do užívání byt č. ..., v ... nadzemním podlaží domu specifikovaného v předchozím odstavci tohoto článku smlouvy (dále jen "byt"), a to za podmínek v této smlouvě dále sjednaných.
3. Byt se sestává z 0 kuchyně (kuchyňského koutu), ... pokojů, předsíně, WC a koupelny. Místnosti tvořící obytný prostor bytu a místnosti nebo prostory mimo byt určené k užívání společně s bytem a jejich rozloha jsou specifikovány v evidenčním listu bytu, který tvoří přílohu a nedílnou součást této nájemní smlouvy (dále jen „**evidenční list**“).

Článek 2

Doba nájmu

Nájem je sjednán na dobu **určitou** od do

Smluvní strany se dohodly, že ust. § 2285 zákona č. 89/2012 Sb., občanský zákoník, se nepoužije.

Článek 3

Předání a převzetí bytu

1. Pronajímatel je povinen předat byt nájemci dne a nájemce se jej k tomuto dni zavazuje od pronajímatele převzít. Pro styk pronajímatele s nájemcem je určeno pracoviště na adrese: Magistrát města Karviné, Odbor majetkový, oddělení bytové, ul. K. Slíwky čp. 618, Karviná-Fryštát.
2. O předání a převzetí bytu se mezi pronajímatelem a nájemcem bytu sepíše předávací protokol, který se jejich podpisem stává přílohou této smlouvy. Do protokolu se uvede stav bytu, jeho vybavení a případné závady, budou-li zjištěny, včetně způsobu jejich odstranění.
3. Po skončení nájmu bytu se nájemce zavazuje byt odevzdat ve stavu, v jakém jej převzal, nehledě na běžné opotřebení při běžném užívání, případně s odborně provedenými a tam, kde to vyžaduje stavební zákon, i zkolaudovanými úpravami, k nimž měl prokazatelný souhlas pronajímatele. Drobné opravy a běžnou údržbu související s užíváním bytu v rozsahu dle nařízení vlády č. 308/2015 Sb., o vymezení pojmů běžná údržba a drobné opravy související s užíváním bytu, jejichž potřeba vznikla do doby skončení nájmu, provede a uhradí nájemce, a to nejpozději k termínu předání bytu. Pokud tak nájemce neučiní, zajistí potřebné opravy a běžnou údržbu pronajímatel na náklad nájemce.

Článek 4

Nájemné a úhrady za plnění poskytovaná s užíváním bytu

1. Měsíční nájemné za užívání bytu a za zařizovací předměty - vybavení bytu je stanoveno dohodou smluvních stran a jeho výše je uvedena v evidenčním listu.
2. Pronajímatel se zavazuje zajistit nájemci v souvislosti s užíváním bytu služby, jejichž výčet je uveden v evidenčním listu, a nájemce se zavazuje hradit pronajímateli náklady spojené s poskytováním těchto služeb. Nájemce je povinen platit pronajímateli měsíční zálohy na služby, případně úhrady za služby nepodléhající vyúčtování, ve výši uvedené v evidenčním listu.
3. Přílohou této smlouvy a její nedílnou součástí je dohoda o způsobu rozúčtování nákladů na služby, pro které není způsob rozúčtování nákladů stanoven jiným právním předpisem.
4. Změní-li se na straně nájemce okolnosti rozhodné pro výši záloh nebo rozúčtování služeb, zejména změní-li se počet osob rozhodných pro rozúčtování, je nájemce povinen oznámit to písemně pronajímateli bez zbytečného odkladu, nejpozději však do 15 dnů ode dne, kdy ke změně došlo.
5. Pronajímatel má právo změnit během trvání nájmu měsíční zálohu na služby v míře odpovídající změně ceny služby nebo z dalších oprávněných důvodů, zejména změny rozsahu nebo kvality služby. Nájemce je povinen platit změněnou výši měsíční zálohy od prvního dne měsíce následujícího po doručení řádně odůvodněného písemného oznámení nové výše zálohy. Za doručení písemného oznámení dle předchozí věty se považuje také doručení nového evidenčního listu.

6. Skutečnou výši nákladů a záloh za jednotlivé služby vyúčtuje pronajímatel nájemci vždy za zúčtovací období, kterým je kalendářní rok, a vyúčtování doručí nájemci nejpozději do 4 měsíců od skončení zúčtovacího období.
7. Na základě písemné žádosti nájemce je pronajímatel povinen nejpozději do 5 měsíců po skončení zúčtovacího období doložit příjemci služeb náklady na jednotlivé služby, způsob jejich rozúčtování, způsob stanovení výše záloh za služby a provedení vyúčtování a umožnit příjemci služeb pořízení kopie podkladů.
8. Případné námitky ke způsobu a obsahu vyúčtování předloží nájemce pronajímateli neprodleně, nejpozději však do 30 dnů ode dne doručení vyúčtování, popřípadě doložení dokladů podle předchozího odstavce nájemci. Vyřízení uplatněných námitek musí být pronajímatelem uskutečněno nejpozději do 30 dnů od doručení námítky.
9. Měsíční nájemné, úhrady za služby nepodléhající vyúčtování a zálohy na služby podléhající vyúčtování je nájemce povinen platit pronajímateli řádně a včas, nejpozději do 20. dne měsíce, za který se platí nájemné.
10. Bude-li nájemce v prodlení s placením peněžitého dluhu dle této smlouvy, je pronajímatel oprávněn požadovat zaplacení úroku z prodlení ve výši stanovené zvláštním právním předpisem.
11. Nájemce se zavazuje zpřístupnit pronajímateli nebo jím pověřené osobě byt za účelem provedení odpočtu ITN (identifikátor topných nákladů) a vodoměrů. Současně v době odečtu zajistí nájemce volný přístup ke všem otopným tělesům. V opačném případě se nájemce vystavuje riziku, že mu budou ve vyúčtování navýšeny koeficienty na TUV a ÚT (uplatněny sankce) dle platné legislativy. Výše měsíčních plateb za služby spojené s provozem vodoměrů je uvedena v evidenčním listu.

Článek 5

Práva a povinnosti spojené s nájmem

1. Práva a povinnosti spojené s nájmem bytu touto smlouvou výslovně neupravené se řídí příslušnými právními předpisy, zejména zákonem č. 89/2012 Sb., občanský zákoník, ve znění pozdějších předpisů (dále jen „**občanský zákoník**“).
2. Pronajímatel má právo kontroly předmětu nájmu včetně jeho technických vybavení a zařízení po předchozím upozornění nájemce ústně, telefonicky nebo písemně nejméně 3 pracovní dny před zamýšlenou kontrolou, a to i bez uvedení účelu kontroly. Nájemce má povinnost tyto kontroly strpět, zejména pak při provádění kontrol zaměstnanci odborných firem pověřených pronajímatelem ke kontrole příp. opravě technického vybavení a zařízení bytu.
3. Nájemce je povinen dodržovat ustanovení Domovního řádu, který byl schválen usnesením rady města č. 803 ze dne 25.09.2019. Ustanovení Domovního řádu jsou pro nájemce závazná a jejich nedodržení je považováno za zvlášť závažné porušení povinností nájemce vyplývajících z nájemní smlouvy.
4. Nájemce je dále povinen dodržovat všechna ujednání obsažená v této nájemní smlouvě a ustanovení příslušných právních předpisů vztahujících se k nájmu bytu a společných prostor. Pokud v období po uzavření nájemní smlouvy dojde ke změně právních předpisů, řídí se vztah mezi pronajímatelem a nájemcem založený touto smlouvou vždy jejich účinným zněním.
5. Nájemce je povinen chovat se v souladu se skutečností, že bytový dům č. p. na ulici v Karviné-Fryštátě prošel celkovou rekonstrukcí, nachází se v městské památkové zóně, kdy ve vybavení bytu jsou zachovány historické konstrukční prvky a k jejichž výměně či úpravě může dojít pouze za souhlasu orgánu státní památkové péče a vlastníka. Nájemce bere na vědomí, že instalace jakýchkoli zařízení na fasádu domu není možná.

Článek 6

Zánik nájmu bytu

1. Nájem bytu končí uplynutím sjednané doby nájmu, nejde-li o nájem na dobu neurčitou, nebo písemnou dohodou obou smluvních stran. Dále se pro zánik nájmu bytu užijí příslušná ustanovení

občanského zákoníku. Pro případ, že si nájemce na základě nájmu bytu dle této smlouvy zvolil místo trvalého pobytu na adrese pronajímaného bytu, se nájemce zavazuje, že nejpozději do 30 dnů ode dne skončení nájemního vztahu zruší na příslušném úřadu údaj o takto zvoleném místě svého trvalého pobytu.

2. Nájemce odevzdá byt pronajímateli v den, kdy nájem končí. Byt je odevzdán, obdrží-li pronajímatel klíče a jinak mu nic nebrání v přístupu do bytu a v jeho užívání.

Článek 7

Závěrečná ustanovení

1. Tato smlouva je uzavřena a nabývá účinnosti okamžikem jejího podpisu oběma smluvními stranami.
2. Smluvní strany se dohodly, že veškeré písemnosti v souvislosti s touto smlouvou budou nájemci doručovány na adresu bytu, nesdělí-li nájemce pronajímateli jinou adresu pro doručování.
3. Smluvní strany prohlašují, že smlouvu uzavřely svobodně a vážně a že její obsah zcela odpovídá jejich vůli, což stvrzují svými podpisy na této smlouvě.
4. Tato smlouva může být měněna písemnými dodatky podepsanými oběma smluvními stranami; podpis nájemce se nevyžaduje, dojde-li ke změně záloh na služby doručením evidenčního listu dle čl. 4 odst. 5 této smlouvy.
5. Tato smlouva je vyhotovena ve třech stejnopisech, z nichž jeden obdrží nájemce, druhý a třetí pronajímatel.

Přílohy:

1. Protokol o předání a převzetí bytu
2. Evidenční list bytu
3. Dohoda o způsobu rozúčtování nákladů na služby spojené s užíváním bytu

V Karviné dne

V Karviné dne

Nájemce:

Za pronajímatele:

.....

.....

Ing. Helena Bogoczová, MPA
vedoucí Odboru majetkového
Magistrátu města Karviné

Příloha

Příloha č. 1 k usnesení



život má mít hloubku

Smlouva o dílo

uzavřena podle § 2586 a následujících zákona č. 89/2012 Sb., občanského zákoníku, ve znění pozdějších předpisů

Číslo smlouvy objednatele: SML/2279/2023

1. Smluvní strany

1.1 statutární město Karviná

se sídlem: Fryštátská 72/1, 733 24 Karviná Fryštát
zastoupeno Ing. Janem Wolfem, primátorem města
k podpisu smlouvy oprávněna na základě pověření ze dne 2.1.2023: Ing. Helena Bogoczová, MPA, vedoucí Odboru majetkového
jednání ve věcech:
a) technických: xxx
xx
xx
xx
b) dotací: xxx
xx
IČ: 00297534
DIČ: CZ00297534
bankovní spojení: Česká spořitelna, a.s.
číslo účtu: 5331212/0800

(dále jen objednatel)

a

1.2 JANKOSTAV s.r.o.

zapsána v obchodním rejstříku vedeném Krajským soudem v Ostravě, oddíl C, vložka 22270
živnostenském rejstříku
zastoupena: Bc. Lukáš Janko, MBA, jednatel
se sídlem: Štěpaňákova 714/31, Kunčice, 719 00 Ostrava
IČ: 25855581
DIČ: CZ25855581
bankovní spojení č. 1: Komerční banka, a.s.
č. účtu: 94-1623820237/0100
bankovní spojení č. 2: MONETA Money Bank, a.s.
č. účtu: 179576543/0600
bankovní spojení č. 3: Raiffeisenbank a.s.
č. účtu: 5831994002/5500

(dále jen zhotovitel)

Projekt "Parkovací stání mezi ul. Nedbalovou a tř. 17. listopadu v Karviné", registrační číslo projektu: 231410003, Výzva Nadace OKD obcím.

Projekt "Zatraktivnění veřejného prostranství mezi ul. Nedbalovou a tř. 17. listopadu v Karviné", registrační číslo projektu: 231410004, Výzva Nadace OKD obcím.

MMK.SML.05.01.20

Strana 1 (celkem 15)



život má mít hloubku

2. Předmět smlouvy

- 2.1 Předmětem této smlouvy je provedení díla - stavby „**Stavební úprava prostoru mezi tř. 17. listopadu a ulicí Nedbalovou v Karviné**“ (dále též „stavba“ nebo „dílo“) dle projektové dokumentace zpracované firmou DOPRAVOPROJEKT Ostrava a.s., IČ 42767377 (dále jen „projektová dokumentace“) a zpracování dokumentace skutečného provedení stavby. Předmětem této smlouvy je dále geodetické zaměření díla včetně geometrických plánů pro vklad do katastru nemovitostí a geometrické plány pro vyznačení věcných břemen pro vklad do katastru nemovitostí (na parc. č. 620/17 v k.ú. Karviná-město bude samostatný geometrický plán pro vklad do katastru nemovitostí). Zhotovitel prohlašuje, že je odborně způsobilý k zajištění předmětu plnění podle této smlouvy.
- 2.2 Provedením stavby se rozumí úplné, funkční a bezvadné provedení všech stavebních a montážních prací, konstrukcí, dodávek materiálů, technických a technologických zařízení, včetně všech činností spojených s plněním předmětu smlouvy a nezbytných pro uvedení předmětu díla do užívání. V této souvislosti je zhotovitel zejména povinen:
- zajistit nezbytná opatření nutná pro neporušení veškerých inženýrských sítí během výstavby,
 - zajistit všechny nezbytné průzkumy nutné pro řádné provádění a ukončení díla v návaznosti na výsledky průzkumů předložených objednatelem,
 - zajistit a provést všechna opatření organizačního a stavebně technologického charakteru k řádnému provedení díla,
 - provést bezpečnostní opatření na ochranu osob a majetku (zejména chodců a vozidel v místech dotčených stavbou),
 - provést opatření k dočasné ochraně vzrostlých stromů, jež mají být zachovány,
 - zpracovat dílenskou a výrobní dokumentaci potřebnou pro provedení stavby,
 - zajistit ostrahu stavby a staveniště, materiálů a strojů na staveništi,
 - zajistit bezpečnost práce a ochrany životního prostředí,
 - projednat a zajistit případné zvláštní užívání komunikací a veřejných ploch včetně úhrady vyměřených poplatků a nájemného, zajistit povolení k uzavírkám,
 - zajistit dopravní značení k dopravním omezením, jejich údržbu, přemísťování a následné odstranění,
 - zajistit a provést všechny předepsané či dohodnuté zkoušky a revize vztahující se k prováděnému dílu včetně pořízení protokolů, zajistit atesty a doklady o požadovaných vlastnostech výrobků (prohlášení o shodě),
 - zřídit a odstranit zařízení staveniště včetně zajištění napojení na inženýrské sítě,
 - zajistit odvoz, uložení a likvidaci odpadů v souladu s právními předpisy,
 - uvést všechny povrchy dotčené stavbou do původního stavu (komunikace, chodníky, zeleň, příkopy, propustky apod.),
 - oznámit zahájení stavebních prací v souladu s pravomocnými rozhodnutími a vyjádřeními např. správcům sítí apod.,
 - dodržet podmínky stanovené (ve smlouvách či v jiných dokumentech) správci inženýrských sítí, dotčenými orgány a vlastníky veřejné dopravní a technické infrastruktury,

Projekt "Parkovací stání mezi ul. Nedbalovou a tř. 17. listopadu v Karviné", registrační číslo projektu: 231410003, Výzva Nadace OKD obcím.

Projekt "Zatraktivnění veřejného prostranství mezi ul. Nedbalovou a tř. 17. listopadu v Karviné", registrační číslo projektu: 231410004, Výzva Nadace OKD obcím.

MMK.SML.05.01.20

Strana 2 (celkem 15)



život má mít hloubku

- q) dodržet podmínky uvedené ve smlouvách s jednotlivými vlastníky nemovitostí (zejména ve smlouvách o právu provést stavbu),
 - r) splnit podmínky vyplývající z územního rozhodnutí, stavebního povolení nebo jiných rozhodnutí, dokladů, vyjádření, souhlasů, stanovisek či smluv týkajících se díla,
 - s) zajistit koordinační a kompletační činnost celé stavby,
 - t) provádět denní úklid staveniště, průběžně odstraňovat znečištění komunikací či škod na nich,
 - u) oplotit staveniště nebo jinak jej vhodně zabezpečit,
 - v) označit staveniště v souladu s právními předpisy a dále jej označit tabulí o rozměrech 1,2 m x 0,8 m s logem objednatele, názvem stavby a nápisem „STAVÍME PRO VÁS“,
 - w) zajistit v průběhu realizace díla plnou součinnost všech svých zástupců se zástupci projektanta, objednatele, koordinátora BOZP, budoucího provozovatele, vlastníků a správců inženýrských sítí, případně s ostatními účastníky územního a stavebního řízení a vlastníky okolních nemovitostí.
- 2.3 Dokumentace skutečného provedení stavby bude provedena podle následujících zásad:
- a) do projektové dokumentace budou zřetelně vyznačeny všechny změny, k nimž došlo v průběhu provedení díla,
 - b) ty části projektové dokumentace, u kterých nedošlo k žádným změnám, budou označeny nápisem „beze změn“,
 - c) každý výkres (v tištěné formě) dokumentace skutečného provedení stavby bude opatřen jménem a příjmením zpracovatele dokumentace skutečného provedení stavby, jeho podpisem, datem a razítkem zhotovitele,
 - d) u výkresů obsahujících změnu proti projektové dokumentaci bude umístěn odkaz na změnový list.
- 2.4 Dokumentace skutečného provedení stavby bude předána objednateli nejpozději v den převzetí díla objednatelem ve třech vyhotoveních v tištěné a 1x v digitální podobě.
- 2.5 Geodetické zaměření skutečného provedení díla bude provedeno a ověřeno oprávněným zeměměřičským inženýrem a bude předáno objednateli 3x v tištěné a 1x v elektronické formě. Součástí zaměření budou i další objekty povrchové situace (např. zeleň, dopravní značení, kontejnerová stání, lavičky, koše, herní prvky, umělecká díla, sušáky, klepáče, veřejné osvětlení apod. umístěné na dotčených nemovitostech, současně budou vyznačeny veškeré stavbou odstraněné objekty (objekty povrchové situace, technická infrastruktura apod.).
- 2.6 Zhotovitel je povinen zpracovat geometrický plán v případech, kdy provedená stavba znamená dle právních předpisů nutnost provedení zápisu v katastru nemovitostí.
- 2.7 Zhotovitel je povinen dodržovat ustanovení Směrnice pro tvorbu digitální technické mapy města Karviné a předat geodetickou dokumentaci v souladu s touto směrnicí. Současně zhotovitel zajistí, že vyhotovení geodetické části dokumentace skutečného provedení stavby nebo vyhotovení geodetického podkladu pro potřeby vedení Digitální technické mapy Moravskoslezského kraje obsahující geometrické, polohové a výškové určení dokončené stavby nebo technologického zařízení, bude zpracované a předané v souladu se zákonem o zeměměřičství a vyhláškou o digitální technické mapě (dále jen „vyhláška DTM“), ve znění

Projekt "Parkovací stání mezi ul. Nedbalovou a tř. 17. listopadu v Karviné", registrační číslo projektu: 231410003, Výzva Nadace OKD obcím.

Projekt "Zatraktivnění veřejného prostranství mezi ul. Nedbalovou a tř. 17. listopadu v Karviné", registrační číslo projektu: 231410004, Výzva Nadace OKD obcím.



život má mít hloubku

pozdějších předpisů, v aktuálně platné verzi Jednotného výměnného formátu digitální technické mapy a současně v takové verzi tohoto formátu, který bude možné bez prodloužení vložit do informačního systému Digitální technické mapy Moravskoslezského kraje/Digitální mapy veřejné správy. Geodetický podklad se vyhotovuje s využitím stávajících údajů digitální technické mapy. Součástí geodetického podkladu bude i posouzení návaznosti výsledku zaměření nového stavu na stav dosavadní.

Geodetická dokumentace bude zhotovitelem předána objednateli ke kontrole správnosti obsahu ještě před předáním do informačního systému Digitální technické mapy Moravskoslezského kraje/Digitální mapy veřejné správy. Objednatel nejprve písemně potvrdí správnost obsahu předané geodetické dokumentace, poté zhotovitel zajistí její předání v daném rozsahu do informačního systému Digitální technické mapy Moravskoslezského kraje/Digitální mapy veřejné správy.

Zhotovitel se zavazuje předat geodetickou dokumentaci, která tvoří obsah digitální technické mapy, prostřednictvím jednotného rozhraní, jehož internetová adresa je zveřejněna na internetových stránkách digitální mapy veřejné správy spravovaných Českým úřadem zeměměřickým a katastrálním, a to do 15 dní po jejím vyhotovení a po zprovoznění informačního systému Digitální technické mapy Moravskoslezského kraje/Digitální mapy veřejné správy.

- 2.8 Smluvní strany se dohodly, že v pochybnostech se má za to, že předmětem díla jsou veškeré práce a dodávky obsažené v projektové dokumentaci.
- 2.9 Práce a dodávky, které v projektové dokumentaci obsaženy nejsou a na jejichž provedení objednatel trvá nebo s jejichž provedením nad sjednaný rámec díla souhlasí, se nazývají vícepráce. V případě výskytu víceprací má zhotovitel právo na jejich realizaci pouze v případě, že realizace víceprací je v souladu se zákonem č. 134/2016 Sb., o zadávání veřejných zakázek, ve znění pozdějších předpisů (dále též „zákon o veřejných zakázkách“).
- 2.10 Objednatel si vyhrazuje právo omezit či zmenšit předmět smlouvy o práce a dodávky, které jsou obsaženy v projektové dokumentaci. Zhotovitel se zavazuje tyto práce a dodávky neprovádět. Práce a dodávky, které v projektové dokumentaci obsaženy jsou a objednatel jejich provedení nepožaduje, se nazývají méněpráce.
- 2.11 Dojde-li při realizaci stavby k jakýmkoliv změnám (v množství nebo kvalitě), doplňkům nebo rozšíření předmětu smlouvy odsouhlasených ve stavebním deníku nebo v zápise z kontrolního dne, je zhotovitel povinen ihned provést soupis těchto změn, doplňků nebo rozšíření včetně odůvodnění, zhotovitel je povinen ihned ocenit je podle způsobu sjednaného v této smlouvě a předložit ocenění (změnový list) v listinné i digitální formě objednateli k odsouhlasení. Po odsouhlasení objednatel bude uzavřen mezi smluvními stranami písemný dodatek k této smlouvě, teprve po jeho uzavření má zhotovitel právo na realizaci změn a úhradu.
- 2.12 Objednatel je oprávněn, i v průběhu provádění díla, požadovat záměny materiálů oproti původně navrženým a sjednaným materiálům, a to při zachování stejné kvality. Zhotovitel je povinen na tyto požadavky objednatele přistoupit.
- 2.13 Zhotovitel potvrzuje, že se k datu podpisu této smlouvy seznámil s rozsahem, obsahem a povahou díla. Zhotovitel dále potvrzuje, že se seznámil s projektovou dokumentací, kterou převzal, tj. tzn. textovou částí, popisem prací, výkresovou částí, vyjádřeními a stanovisky orgánů, organizací, vlastníků a správců inženýrských sítí, výkazem výměr.
- 2.14 Objednatel se uzavřenou smlouvou zavazuje předmět díla bez vad a nedodělků převzít ve smluvně sjednané době předání a zaplatit za provedení díla zhotoviteli cenu sjednanou touto

Projekt "Parkovací stání mezi ul. Nedbalovou a tř. 17. listopadu v Karviné", registrační číslo projektu: 231410003, Výzva Nadace OKD obcím.

Projekt "Zatraktivnění veřejného prostranství mezi ul. Nedbalovou a tř. 17. listopadu v Karviné", registrační číslo projektu: 231410004, Výzva Nadace OKD obcím.



život má mít hloubku

- smlouvou za podmínek dále stanovených. Smluvní strany se dohodly, že objednatel má právo odmítnout převzetí stavby pro vady, a to i pro ojedinělé drobné vady, které samy o sobě ani ve spojení s jinými nebrání užívání stavby funkčně nebo esteticky, ani její užívání podstatným způsobem neomezují.
- 2.15 Zhotovitel je povinen provést dílo vlastním jménem, na vlastní odpovědnost a na své nebezpečí.
- 2.16 Zhotovitel je povinen dodržet poddodavatelské schéma předložené v nabídce v rámci zadávacího řízení. V případě, že v průběhu provádění díla dojde ke změně či doplnění poddodavatele, musí zhotovitel o této skutečnosti objednatel (v případě, že na stavbě bude koordinátor BOZP také koordinátora bezpečnosti a ochrany zdraví při práci) neprodleně písemně informovat. V případě, že se bude jednat o poddodavatele ve smyslu § 83 nebo § 85 zákona o veřejných zakázkách, je zhotovitel povinen jej nahradit poddodavatelem se shodnou kvalifikací. V opačném případě, není zhotovitel oprávněn poddodavateli umožnit práci na stavbě. Zhotovitel je povinen kdykoliv v průběhu plnění smlouvy na žádost objednatel předložit kompletní seznam částí plnění plněných prostřednictvím poddodavatelů včetně identifikace poddodavatelů. Porušení jakékoliv povinnosti uvedené v tomto odstavci je považováno za podstatné porušení této smlouvy a objednatel může od této smlouvy odstoupit.
- 2.17 Zhotovitel bere na vědomí, že část stavby bude realizována v rámci projektu pod názvem „Parkovací stání mezi ul. Nedbalovou a tř. 17. listopadu v Karviné“, který je spolufinancován z výzvy „Nadace OKD obcím“. Jedná se o následující stavební objekty: SO 110 Komunikace, SO 301 Přípojky vpustí, SO 110.1 Komunikace - neuznatelné položky. Zhotovitel je povinen všechny doklady související se stavbou označit informačním bannerem dle Pravidel pro práci se značkou Nadace OKD a informací o dotačním titulu, tj. Projekt "Parkovací stání mezi ul. Nedbalovou a tř. 17. listopadu v Karviné", registrační číslo projektu: 231410003, Výzva Nadace OKD obcím.
- 2.18 Zhotovitel bere na vědomí, že část stavby bude realizována v rámci projektu pod názvem „Zatraktivnění veřejného prostranství mezi ul. Nedbalovou a tř. 17. listopadu v Karviné“, který je spolufinancován „Nadací OKD obcím“. Jedná se o následující stavební objekty: SO 000 Všeobecné položky, SO 020 Příprava území, SO 801 Vegetační úpravy, SO 870 Náhradní výsadba, SO 920 Dětské hřiště, SO 351 Přeložka vodovodu, SO 430 Veřejné osvětlení, SO 501 Úprava teplovodu, SO 020.1 Příprava území – neuznatelné položky, SO 801.1 Následná péče. Zhotovitel je povinen všechny doklady související se stavbou označit informačním bannerem dle Pravidel pro práci se značkou Nadace OKD a informací o dotačním titulu, tj. Projekt "Zatraktivnění veřejného prostranství mezi ul. Nedbalovou a tř. 17. listopadu v Karviné", registrační číslo projektu: 231410004, Výzva Nadace OKD obcím.
- 2.19 Zhotovitel prohlašuje, že se s Pravidly poskytovatele dotace Nadace OKD seznámil. Smluvní strany se dohodly, že objednatel je oprávněn odstoupit od této smlouvy, rozhodne-li poskytovatel, že objednatel neposkytne na dílo (stavbu) dotaci nebo že dotaci poskytne v nižší výši než, jak o ni objednatel žádal. Smluvní strany se tímto dohodly, že odstoupí-li objednatel od této smlouvy dle tohoto odstavce, zhotovitel se tímto vzdává práva na náhradu škody.

3. Vlastnictví díla a nebezpečí škody

- 3.1 Smluvní strany se dohodly, že vlastníkem zhotovovaného předmětu díla je objednatel.
- 3.2 Vlastníkem zařízení staveniště, včetně používaných strojů a dalších věcí potřebných pro provedení díla, je zhotovitel, který nese nebezpečí škody na těchto věcech.

Projekt "Parkovací stání mezi ul. Nedbalovou a tř. 17. listopadu v Karviné", registrační číslo projektu: 231410003, Výzva Nadace OKD obcím.

Projekt "Zatraktivnění veřejného prostranství mezi ul. Nedbalovou a tř. 17. listopadu v Karviné", registrační číslo projektu: 231410004, Výzva Nadace OKD obcím.



život má mít hloubku

- 3.3 Veškeré náklady vzniklé v souvislosti s odstraňováním škod nese zhotovitel a tyto náklady nemají vliv na sjednanou cenu díla. Škodou na díle je ztráta, zničení, poškození nebo znehodnocení věci bez ohledu na to, z jakých příčin k nim došlo.
- 3.4 Nebezpečí škody nebo zničení stavby nese od počátku zhotovitel až do jejího převzetí objednatelem, a to i v případě že by ke škodě došlo i jinak.
- 3.5 Zhotovitel odpovídá i za škodu na díle způsobenou činností těch, kteří pro něj dílo provádějí. Zhotovitel odpovídá též za škodu způsobenou okolnostmi, které mají původ v povaze strojů, přístrojů nebo jiných věcí, které zhotovitel použil nebo hodlal použít při provádění díla.

4. Doba a místo plnění

- 4.1 Zhotovitel je povinen převzít staveniště do 5 dnů ode dne doručení písemné výzvy k převzetí staveniště, pokud se smluvní strany nedohodnou jinak. O předání staveniště bude zhotovitelem vyhotoven zápis. V den předání staveniště je zhotovitel povinen předložit objednateli časový harmonogram prací obsahující termíny prováděných prací. V případě změny časového harmonogramu je zhotovitel povinen jej aktualizovat a předat objednateli.
- 4.2 Zhotovitel je povinen zahájit práce na díle nejpozději do 5 dnů ode dne předání staveniště. Pokud zhotovitel nepřevzme ve stanovené lhůtě staveniště nebo práce na díle nezahájí ani ve lhůtě 7 dnů ode dne, kdy měl práce na díle zahájit, je objednatel oprávněn od této smlouvy odstoupit.
- 4.3 Zhotovitel je povinen provést dílo **v termínu do 180 dnů** od protokolárního předání staveniště. Smluvní strany se dohodly, že zhotovitel splní svou povinnost provést dílo jeho řádným ukončením a předáním objednateli bez vad a nedodělků.
- 4.4 V případě, že o to objednatel požádá, přeruší zhotovitel práce na díle. O tuto dobu se posunou termíny sjednané ve smlouvě týkající se provedení prací na díle.
- 4.5 K posunutí termínu provedení prací na díle může dojít v případě, že nastanou takové klimatické podmínky, které vzhledem ke své povaze brání provádění prací na díle a brání dodržení technologických postupů. O existenci nepříznivých klimatických podmínek musí zhotovitel učinit zápis ve stavebním deníku, objednatel zápisem ve stavebním deníku uvede, zda s neprováděním díla z tohoto důvodu souhlasí. V případě souhlasu objednatele s neprováděním díla, se termín provedení prací na díle dle odst. 4.3 této smlouvy posouvá o dobu, po kterou zhotovitel nemohl práce na díle z důvodu klimatických podmínek provádět.
- 4.6 V případě, že se na díle vyskytnou vícepráce, které nebyly obsaženy v projektové dokumentaci, tyto vícepráce nebylo možné při náležitě péči předvídat a jsou nezbytné pro provedení díla, může se, po vzájemné dohodě objednatele se zhotovitelem, termín provedení prací na díle stanovený v odst. 4.3 této smlouvy posunout o dobu nezbytně nutnou k provedení těchto víceprací.
- 4.7 O předání a převzetí díla jsou objednatel a zhotovitel povinni sepsat protokol, v jehož závěru objednatel prohlásí, zda dílo přejímá nebo nepřejímá, a pokud ne, z jakých důvodů.
- 4.8 Místem plnění je parc. č. 620/1, 620/2, 620/4, 620/27, 620/28, 620/29, 620/30, 620/31, 620/33, 620/35, 620/36, 620/37, 620/38, 620/40, 620/66, 679/1, 3494/1, 620/17 v kat. úz. Karviná-město.

5. Cena díla

- 5.1 Smluvní strany se dohodly, že cena za dílo provedené v rozsahu uvedeném v čl. 2 této smlouvy je stanovena v souladu se zákonem o cenách a činí:

Projekt "Parkovací stání mezi ul. Nedbalovou a tř. 17. listopadu v Karviné", registrační číslo projektu: 231410003, Výzva Nadace OKD obcím.

Projekt "Zatraktivnění veřejného prostranství mezi ul. Nedbalovou a tř. 17. listopadu v Karviné", registrační číslo projektu: 231410004, Výzva Nadace OKD obcím.

MMK.SML.05.01.20

Strana 6 (celkem 15)



život má mít hloubku

Cena bez DPH	11.772.550,56 Kč
--------------	-------------------------

Předmět plnění této smlouvy nebude využíván ani částečně pro ekonomickou činnost, objednatel jej pořizuje výlučně pro výkon veřejné správy. Pokud jsou poskytnuté stavební a montážní práce zařazené pod číselnými kódy 41- 43 klasifikace produkce CZ-CPA, režim přenesení daňové povinnosti dle § 92e zákona č. 235/2004 Sb., o dani z přidané hodnoty, v platném znění, nebude použit.

K ceně bez DPH bude připočteno DPH ve výši dle obecně závazných právních předpisů.

- 5.2 Smluvní strany prohlašují, že dílo je zadáno dle rozpočtu. Položkový rozpočet je přílohou a nedílnou součástí této smlouvy. Jednotkové ceny uvedené v položkovém rozpočtu jsou ceny pevné a neměnné po celou dobu realizace stavby.
- 5.3 Smluvní strany se dohodly, že bude-li zhotovitel ke dni uskutečnění zdanitelného plnění veden jako nespolehlivý plátc ve smyslu § 106a zákona č. 235/2004 Sb., o dani z přidané hodnoty (dále zákon o DPH), je objednatel oprávněn část ceny odpovídající dani z přidané hodnoty uhradit přímo na účet správce daně v souladu s ust. § 109a zákona o DPH. Smluvní strany se dohodly, že o tuto část bude snížena cena za práce provedené dle této smlouvy a zhotovitel obdrží pouze cenu bez DPH.
- 5.4 Cena je stanovena jako cena nejvýše přípustná a platná až do termínu kompletního ukončení a převzetí díla objednatelem. Případné změny cen v souvislosti s vývojem cen nemají vliv na celkovou sjednanou cenu díla.
- 5.5 Zhotovitel je odpovědný za to, že sazba DPH je stanovena v souladu s platnými právními předpisy.
- 5.6 V ceně jsou zahrnuty veškeré náklady zhotovitele nezbytné k provedení díla, zejména náklady na provedení prací a dodávek, náklady na vybudování, udržování a odstranění zařízení staveniště, náklady na oplocení a označení staveniště, mimostaveništní dopravu, přesun hmot, provedení veškerých zkoušek a revizí nutných k ukončení díla, náklady na energii, vodu, topení spotřebované v době realizace díla, případně další služby nutné k provádění díla, náklady na třídění druhotných surovin, rozebrání a roztřídění demontovaných výrobků a to tak, aby bylo možné odprodat druhotné suroviny samostatně dle jednotlivých druhů, náklady na zabezpečení bezpečnosti a hygieny práce, opatření k ochraně životního prostředí, pojištění stavby a osob, organizační a koordinační činnost, poplatky spojené se záborem veřejného prostranství a zajištění nezbytných dopravních opatření. Sjednaná cena obsahuje případný vývoj cen vstupních nákladů a případné zvýšení ceny v závislosti na čase plnění.
- 5.7 Položkový rozpočet slouží k vykazování finančních objemů provedených prací a k ocenění víceprací a méněprací.
- 5.8 Změna ceny:
 - a) zhotovitel provede ocenění soupisu stavebních prací, dodávek a služeb, jež mají být provedeny navíc nebo jež nebudou provedeny, jednotkovými cenami položkového rozpočtu,
 - b) v ceně méněprací je nutno zohlednit také odpovídající podíl nákladů u položek týkajících se celé stavby,

Projekt "Parkovací stání mezi ul. Nedbalovou a tř. 17. listopadu v Karviné", registrační číslo projektu: 231410003, Výzva Nadace OKD obcím.

Projekt "Zatraktivnění veřejného prostranství mezi ul. Nedbalovou a tř. 17. listopadu v Karviné", registrační číslo projektu: 231410004, Výzva Nadace OKD obcím.



život má mít hloubku

- c) pokud práce a dodávky tvořící vícepráce nebudou v položkovém rozpočtu obsaženy, pak zhotovitel použije jednotkové ceny ve výši odpovídající cenám v ceníku RTS nebo ÚRS,
 - d) v případech, kdy se dané položky v ceníku RTS nebo ÚRS nenacházejí, mohou být ceny stanoveny individuální kalkulací zhotovitele, která bude součástí změnového listu,
 - e) u víceprací a méněprací bude k ceně vyčíslena DPH ve výši dle právních předpisů.
- 5.9 Smluvní strany se dohodly, že v případě méněprací nemá zhotovitel právo na náhradu škody, nákladů či ušlého zisku, které mu v důsledku méněprací vznikly.
- 5.10 V případě změny ceny díla z důvodu méněprací či víceprací budou smluvní strany jednat o uzavření dodatku k této smlouvě. Teprve po oboustranném podpisu tohoto dodatku má zhotovitel v případě víceprací právo na jejich úhradu; v případě méněprací se sníží cena díla.
- 5.11 V případě vzniklé vícepráce – méněpráce během realizace stavby je nutné tuto ihned zpracovat do změnového listu při jejím vzniku.

Vykazování těchto víceprací – méněprací a zpracování předmětných změnových listů musí být v souladu s aktuálními podmínkami Nadace OKD, výzvy Nadace OKD obcím, která je dostupná na internetové stránce www.nadaceokd.cz. Zhotovitel prohlašuje, že se s podmínkami Nadace OKD, výzvy Nadace OKD obcím seznámil. Zhotovitel je povinen podmínky Nadace OKD, výzvy Nadace OKD obcím dodržovat.

6. Platební podmínky

- 6.1 Smluvní strany se dohodly, že zálohy nejsou sjednány.
- 6.2 Práce budou hrazeny na základě dílčích daňových dokladů vystavovaných zhotovitelem jednou za kalendářní měsíc (dále jen „faktury“).
- 6.3 Zhotovitel předloží objednateli vždy nejpozději do pátého pracovního dne následujícího kalendářního měsíce oceněný soupis provedených prací. Objednatel je povinen se k tomuto soupisu vyjádřit nejpozději do 3 pracovních dnů ode dne jeho obdržení. Po odsouhlasení soupisu provedených prací objednatelem je zhotovitel povinen vystavit fakturu na dílčí plnění, vždy nejpozději do desátého pracovního dne příslušného kalendářního měsíce, v němž objednatel odsouhlasil soupis provedených prací. Není-li soupis provedených prací odsouhlasen objednatelem, není zhotovitel oprávněn vystavit fakturu. Fakturu je povinen zhotovitel doručit objednateli v den jejího vystavení, nedohodnou-li se smluvní strany jinak. Součástí faktury bude soupis provedených prací a dodávek s uvedením data a podpisů oprávněných zástupců objednatele a zhotovitele vzájemně potvrzující uskutečněná plnění na díle, a to ve dvou vyhotoveních. Za den dílčího zdanitelného plnění se považuje poslední den v kalendářním měsíci, v němž bylo uskutečněno dílčí zdanitelné plnění na díle.
- 6.4 Smluvní strany se dohodly, že částka ve výši 588.628,- Kč představuje tzv. „zádržné“ (dále též „zádržné“), které bude zajišťovat řádné plnění závazků zhotovitele z této smlouvy. Zbývající část ceny díla bude uhrazena měsíční fakturací. Převezme-li objednatel dílo s vadami či nedodělkami a bude-li ke dni odstranění vad či nedodělků doručena objednateli poslední faktura za dílo, uhradí objednatel zhotoviteli zádržné do 30 dnů po odstranění vad či nedodělků reklamovaných při převzetí díla objednatelem. Převezme-li objednatel dílo s vadami či nedodělkami a nebude-li ke dni odstranění vad či nedodělků doručena objednateli poslední faktura za dílo, uhradí objednatel zhotoviteli zádržné do 30 dnů po odstranění vad či nedodělků a doručení poslední faktury za dílo objednateli. Nebude-li mít dílo v době převzetí objednatelem vady, uhradí objednatel zhotoviteli

Projekt "Parkovací stání mezi ul. Nedbalovou a tř. 17. listopadu v Karviné", registrační číslo projektu: 231410003, Výzva Nadace OKD obcím.

Projekt "Zatraktivnění veřejného prostranství mezi ul. Nedbalovou a tř. 17. listopadu v Karviné", registrační číslo projektu: 231410004, Výzva Nadace OKD obcím.



život má mít hloubku

zádržné do 30 dnů od doručení poslední faktury za dílo objednateli.

- 6.5 Lhůta splatnosti jednotlivé faktury za dílo činí 30 dnů od jejího doručení objednateli.
- 6.6 Objednatel je oprávněn provádět kontrolu vyúčtovaných prací dle stavebního deníku, soupisu provedených prací přímo na staveništi.
- 6.7 Fakturu doručuje zhotovitel objednateli v digitální formě, a to elektronickou poštou na adresu epodatelna@karvina.cz, případně do datové schránky objednatele, a to zejména ve formátu ISDOC nebo ISDOCX. Faktury zhotovitele budou mít náležitosti daňového dokladu dle příslušných právních předpisů. Dále musí faktura obsahovat číslo smlouvy objednatele. Součástí faktury bude příloha – soupis provedených prací oceněný podle položkového rozpočtu odsouhlasený objednatelem ve dvou vyhotoveních. Na fakturách vztahujících se k projektu "Parkovací stání mezi ul. Nedbalovou a tř. 17. listopadu v Karviné", registrační číslo projektu: 231410003, Výzva Nadace OKD obcím, musí být uveden text: Z grantu č. 231410003 Nadace OKD čerpáno (částka) Kč. Na fakturách vztahujících se k projektu "Zatraktivnění veřejného prostranství mezi ul. Nedbalovou a tř. 17. listopadu v Karviné", registrační číslo projektu: 231410004, Výzva Nadace OKD obcím, musí být uveden text: Z grantu č. 231410004 Nadace OKD čerpáno (částka) Kč.
- 6.8 Smluvní strany se dohodly, že v případě vyúčtuje-li zhotovitel práce nebo dodávky, které neprovedl, vyúčtuje chybně cenu, faktura nebude obsahovat některou povinnou nebo dohodnutou náležitost nebo bude obsahovat nesprávné údaje, je objednatel oprávněn fakturu vrátit zhotoviteli s vyznačením důvodu vrácení. Zhotovitel provede opravu dle pokynů objednatele, a to vystavením nové faktury. Vrácením faktury zhotoviteli, přestává běžet původní lhůta splatnosti. Celá lhůta splatnosti běží znovu ode dne doručení nově vystavené faktury objednateli.
- 6.9 Smluvní strany se dohodly, že povinnost zaplatit je splněna dnem odepsání příslušné částky z účtu objednatele.
- 6.10 Zhotovitel je povinen ve faktuře konkrétně specifikovat zařízení staveniště a toto doložit fotodokumentací. Pokud se ve fakturách budou vyskytovat položky, které jednoznačně neurčují množství provedených prací či materiálu, je zhotovitel povinen doložit detailní specifikaci těchto položek nebo je podložit příslušnými doklady (např. k položce „Poplatek za uložení na skládce“ přiložit k faktuře jednotlivé vážní lístky).
- 6.11 Smluvní strany se dohodly, že zhotovitel bude ve smlouvě a v dokladech při platebním styku s objednatelem užívat číslo účtu uveřejněné dle § 98 zák. č. 235/2004 Sb. v registru plátců a identifikovaných osob.
- 6.12 Smluvní strany se dohodly, že v případě výskytu víceprací a méněprací na díle odsouhlasených oběma smluvními stranami ve změnovém listu, budou na faktuře zřetelně označeny vícepráce a méněpráce s tím, že pokud jde o méněpráce bude vždy ve faktuře uvedena jak původní položka rozpočtu („kladná položka“) tak i příslušná méněpráce („záporná položka“).

7. Jakost díla

- 7.1 Zhotovitel se zavazuje k tomu, že celkový souhrn vlastností provedeného díla bude dávat schopnost uspokojit stanovené potřeby, tj. využitelnost, bezpečnost, bezporuchovost, hospodárnost. Smluvní strany se dohodly, že zhotovitel je povinen dílo provést v souladu s touto smlouvou, právními předpisy, příkazy objednatele, projektovou dokumentací, zadávací

Projekt "Parkovací stání mezi ul. Nedbalovou a tř. 17. listopadu v Karviné", registrační číslo projektu: 231410003, Výzva Nadace OKD obcím.

Projekt "Zatraktivnění veřejného prostranství mezi ul. Nedbalovou a tř. 17. listopadu v Karviné", registrační číslo projektu: 231410004, Výzva Nadace OKD obcím.



život má mít hloubku

dokumentací stavby, v souladu se schválenými technologickými postupy, technickými normami, v souladu se současným standardem u používaných technologií a postupů pro tento typ stavby tak, aby dodržel kvalitu díla.

- 7.2 Dílo se nesmí odchýlit od technických norem a technických požadavků na výstavbu, dle kterých je projektová dokumentace stavby zpracovaná. Jakékoliv změny oproti projektové dokumentaci stavby musí být předem odsouhlaseny objednatelem, technickým dozorem, autorským dozorem / projektantem a poskytovatelem dotace (Nadace OKD).
- 7.3 Jakost dodávaných materiálů a konstrukcí bude dokladována předepsaným způsobem při kontrolních prohlídkách a při předání a převzetí díla.

8. Provádění díla

- 8.1 Zástupci objednatele a zhotovitele zastupují zejména při technickém řešení činnosti, při potvrzování soupisu provedených prací a odsouhlasení faktury, při potvrzování protokolu o předání a převzetí díla, při kontrole zakrývaných částí a provádění předepsaných zkoušek.
- 8.2 Zhotovitel se zavazuje zabezpečit přístup a příjezd k jednotlivým nemovitostem, pokud to charakter stavby vyžaduje.
- 8.3 Zhotovitel je povinen po provedení prací upravit pozemky dotčené stavbou do původního stavu a zápisem o předání a převzetí je předat jejich vlastníkům.
- 8.4 Zhotovitel zodpovídá za bezpečnost a ochranu všech osob v prostoru staveniště a je povinen zabezpečit jejich vybavení ochrannými pracovními pomůckami.
- 8.5 Zhotovitel je povinen provádět dílo tak, aby nedošlo k ohrožování, nadměrnému nebo zbytečnému obtěžování okolí stavby. Smluvní strany se dohodly, že zhotovitel odpovídá za škodu, kterou způsobí objednateli či třetím osobám během provádění díla.
- 8.6 Za účelem kontroly provádění díla sjednají smluvní strany při předání staveniště pravidelné kontrolní dny. Vyvstane-li potřeba svolat mimořádný kontrolní den, svolá jej objednatel, zhotovitel je povinen zúčastnit se mimořádného kontrolního dne. O průběhu a závěrech kontrolního dne se pořídí zápis.
- 8.7 Zhotovitel je povinen vyzvat objednatele nebo jeho zástupce (technický dozor) nejméně 5 dnů předem ke kontrole a prověření prací, které v dalším postupu budou zakryty nebo se stanou nepřístupnými. Pokud tak zhotovitel neučiní, je povinen umožnit objednateli provedení dodatečné kontroly a nést náklady s tím spojené.
- 8.8 O kontrole zakrývaných částí díla se učiní záznam ve stavebním deníku, který musí obsahovat souhlas objednatele nebo jeho zástupce (technického dozoru) se zakrytím předmětných částí díla. Nedostaví-li se objednatel ke kontrole, uvede se tato skutečnost do záznamu ve stavebním deníku místo souhlasu objednatele.
- 8.9 Zhotovitel je povinen bez odkladu upozornit objednatele na případnou nevhodnost jeho příkazů.
- 8.10 Věci, které jsou potřebné k provedení díla, je povinen opatřit zhotovitel.
- 8.11 Smluvní strany se dohodly, že zhotovitel je povinen zajistit a financovat veškeré poddodavatelské práce a nese za ně odpovědnost jako by je prováděl sám.
- 8.12 Zhotovitel je povinen nejpozději při podpisu této smlouvy předložit objednateli originál nebo úředně ověřenou kopii smlouvy o pojištění odpovědnosti zhotovitele za škodu, kterou může svou činností či nečinností způsobit v souvislosti s plněním předmětu této smlouvy objednateli či

Projekt "Parkovací stání mezi ul. Nedbalovou a tř. 17. listopadu v Karviné", registrační číslo projektu: 231410003, Výzva Nadace OKD obcím.

Projekt "Zatraktivnění veřejného prostranství mezi ul. Nedbalovou a tř. 17. listopadu v Karviné", registrační číslo projektu: 231410004, Výzva Nadace OKD obcím.



život má mít hloubku

jakékoliv třetí osobě a odpovědnosti za škodu z podnikatelské činnosti (dále jen „pojistná smlouva“). Zhotovitel je povinen pojistnou smlouvu, příp. pojištění udržovat v platnosti a účinnosti po celou dobu trvání této smlouvy. Trvání pojistné smlouvy je zhotovitel povinen na požádání objednateli prokázat. Objednatel má právo odstoupit od této smlouvy, jestliže zhotovitel nesplní jakoukoliv povinnost uvedenou v tomto odstavci.

- 8.13 Zhotovitel je povinen plnit veškeré povinnosti vyplývající z právních předpisů v oblasti pracovněprávní, z oblasti zaměstnanosti a bezpečnosti a ochrany zdraví při práci, zejména zákona č. 262/2006 Sb., zákoník práce, ve znění pozdějších předpisů (se zřetelem na regulaci odměňování, pracovní doby, doby odpočinku mezi směnami atp.), zákona č. 435/2004 Sb., o zaměstnanosti, ve znění pozdějších předpisů (se zvláštním zřetelem na regulaci zaměstnávání cizinců), a to vůči všem osobám, které se podílejí na plnění díla. Zhotovitel je dále povinen plnit veškeré povinnosti vyplývající z právních předpisů v oblasti ochrany životního prostředí, zejména se zřetelem na nakládání s odpady. Zhotovitel je při realizaci plnění využívat, pokud je to možné, ekologicky šetrných řešení s cílem zmenšit přímé negativní dopady na životní prostředí, zejména snižovat množství odpadu a rozsah znečištění, šetřit energií. Plnění těchto povinností je zhotovitel povinen zajistit i u svých poddodavatelů.
- 8.14 Zhotovitel je povinen zajistit po celou dobu plnění veřejné zakázky sjednání a dodržování smluvních podmínek se svými poddodavateli srovnatelných s podmínkami sjednanými v této smlouvě, a to zejména v rozsahu smluvních pokut i jejich výše, délky záruční doby, splatnosti faktur. Smluvní podmínky se považují za srovnatelné, budou-li smluvní pokuty i jejich výše, délka záruční doby a splatnost faktur shodné jako v této smlouvě. Zhotovitel je povinen na žádost objednatele předložit objednateli smlouvu uzavřenou se svým poddodavatelem.
- 8.15 Zhotovitel je povinen řádně a včas plnit finanční závazky svým poddodavatelům, přičemž za řádné a včasné plnění finančních závazků se považuje plné uhrazení faktur vystavených poddodavatelem zhotoviteli za práce na díle, a to vždy nejpozději do 7 dnů od připsání platby objednatele na účet zhotovitele. Zhotovitel je povinen nejpozději do 10 dnů od připsání platby objednatele na účet zhotovitele prokazatelně doložit objednateli (např. výpisem z účtu), kdy mu byla na účet připsána platba objednatele a že zaplatil poddodavateli fakturu řádně a včas. Zhotovitel se zavazuje přenést totožnou povinnost do případných dalších úrovní dodavatelského řetězce.

9. Stavební deník

- 9.1 Zhotovitel je povinen vést v souladu s právními předpisy stavební deník, a to formou denních záznamů ode dne převzetí staveniště do převzetí celé stavby objednatelům.
- 9.2 Zápisy v deníku nesmí být přepisovány, škrtnuty, z deníku nesmí být vytrhovány první stránky s originálním textem. Každý zápis musí být podepsán stavbyvedoucím zhotovitele nebo jeho oprávněným zástupcem.
- 9.3 Zhotovitel bude odevzdávat objednateli nebo jeho oprávněnému zástupci prvý průpis denních záznamů ze stavebního deníku při prováděné kontrolní činnosti nebo jej odevzdá při převzetí celého díla objednatelům.

Projekt "Parkovací stání mezi ul. Nedbalovou a tř. 17. listopadu v Karviné", registrační číslo projektu: 231410003, Výzva Nadace OKD obcím.

Projekt "Zatraktivnění veřejného prostranství mezi ul. Nedbalovou a tř. 17. listopadu v Karviné", registrační číslo projektu: 231410004, Výzva Nadace OKD obcím.



život má mít hloubku

10. Předání a převzetí díla

- 10.1 Smluvní strany se dohodly, že dílo nebude předáváno a přejímáno po částech.
- 10.2 Dílo bude předáno zápisem o předání a převzetí díla, který sepíše zhotovitel a bude obsahovat zejména: označení díla, označení objednatele a zhotovitele, číslo a datum uzavření této smlouvy, datum vydání a čísla stavebních povolení, zahájení a ukončení prací na díle, prohlášení objednatele, že dílo přejímá / nepřejímá, datum a místo sepsání zápisu, jména a podpisy zástupců objednatele a zhotovitele, seznam převzaté dokumentace, soupis nákladů od zahájení po ukončení díla, termín vyklizení staveniště, datum ukončení záruky na dílo.
- 10.3 Při předání díla je zhotovitel povinen předat objednateli doklady o řádném provedení díla dle technických norem a právních předpisů, provedených zkouškách, atestech a dokumentaci podle této smlouvy, včetně prohlášení o shodě.
- 10.4 Zhotovitel je povinen do 5 dnů po převzetí díla objednatelem odstranit zařízení staveniště a staveniště vyklidit.

11. Záruční podmínky a vady díla

- 11.1 Smluvní strany se dohodly, že dílo má vady, zejména jestliže jeho provedení neodpovídá požadavkům uvedeným v této smlouvě, příslušným právním předpisům, projektové dokumentaci, technickým normám, jiné dokumentaci vztahující se k provedení díla, příkazům objednatele, pravidlům Nadace OKD, výzvy Nadace OKD obcím nebo pokud neumožňuje užívání, k němuž bylo určeno a provedeno.
- 11.2 Zhotovitel odpovídá za vady, jež má dílo v průběhu výstavby, dále za vady, jež má dílo v době jeho předání a převzetí a vady, které se projeví v záruční době. Za vady díla, které se projeví po záruční době, odpovídá zhotovitel, jestliže byly způsobeny porušením jeho povinností.
- 11.3 Záruční doba na stavbu se sjednává **v délce 60 měsíců**. Veškeré dodávky strojů, zařízení, technologie, předměty postupné spotřeby mají záruku shodnou se zárukou poskytovanou výrobcem, zhotovitel však garantuje záruku nejméně 24 měsíců. Výše uvedené záruky platí za předpokladu dodržení všech pravidel provozu a údržby.
- 11.4 Smluvní strany se dohodly, že záruční doba začíná běžet dnem převzetí díla objednatelem.
- 11.5 Záruční doba neběží po dobu, po kterou objednatel nemohl předmět díla užívat. Pro ty části díla, které byly v důsledku reklamace objednatele zhotovitelem opraveny, běží záruční doba opětovně od počátku ode dne provedení reklamační opravy.
- 11.6 Objednatel písemně oznámí zhotoviteli výskyt vady a vadu popíše. Jakmile objednatel odeslal toto písemné oznámení, má se za to, že požaduje bezplatné odstranění vady, nestanoví-li objednatel jinak.
- 11.7 Zhotovitel je povinen nastoupit k odstranění reklamované vady nejpozději do 3 dnů od obdržení oznámení o reklamaci, a to i v případě, že reklamaci neuznává, nedohodnou-li se smluvní strany jinak. V případě havárie je povinen zhotovitel nastoupit k odstranění vady, a to i v případě, že reklamaci neuznává, do 8 hodin od oznámení objednatelem, pokud se smluvní strany nedohodnou jinak.
- 11.8 Náklady na odstranění reklamované vady nese zhotovitel i ve sporných případech až do rozhodnutí soudu.
- 11.9 Vadu je zhotovitel povinen odstranit nejpozději do 10 pracovních dnů od započetí prací, pokud

Projekt "Parkovací stání mezi ul. Nedbalovou a tř. 17. listopadu v Karviné", registrační číslo projektu: 231410003, Výzva Nadace OKD obcím.

Projekt "Zatraktivnění veřejného prostranství mezi ul. Nedbalovou a tř. 17. listopadu v Karviné", registrační číslo projektu: 231410004, Výzva Nadace OKD obcím.



život má mít hloubku

se smluvní strany nedohodnou jinak.

- 11.10 Neodstraní-li zhotovitel v objednatel stanoveném termínu vadu, na niž se vztahuje záruka, nebo vadu, kterou mělo dílo v době převzetí objednatel, je objednatel oprávněn pověřit odstraněním vady jinou osobu. Veškeré takto vzniklé náklady je zhotovitel povinen uhradit objednateli.
- 11.11 Provedenou opravu vady zhotovitel objednateli předá písemně.
- 11.12 Zhotovitel zabezpečí na své náklady dopravní značení, včetně organizace dopravy po dobu odstraňování vady.

12. Smluvní pokuty a úroky z prodlení

- 12.1 Nepředá-li zhotovitel objednateli řádně provedené dílo bez vad a nedodělků v termínu sjednaném dle čl. 4 odst. 4.3 této smlouvy, je objednatel oprávněn po zhotoviteli požadovat zaplacení smluvní pokuty ve výši 0,2 % z celkové ceny díla za každý den prodlení. Převezme-li objednatel dílo s vadami, dohodly se smluvní strany, že objednatel nebude uplatňovat po zhotoviteli smluvní pokutu za prodlení s provedením díla za období od převzetí díla objednatel.
- 12.2 V případě, že zhotovitel nepředloží objednateli při předání staveniště časový harmonogram prací nebo jeho změnu dle čl. 4 odst. 4.1 této smlouvy, je objednatel oprávněn účtovat zhotoviteli smluvní pokutu ve výši 0,1% z celkové ceny díla za každý den prodlení s předložením časového harmonogramu nebo jeho změny.
- 12.3 V případě nedodržení termínu splatnosti jednotlivých faktur objednatel, je zhotovitel oprávněn účtovat objednateli úrok z prodlení ve výši 0,05% z dlužné částky za každý den prodlení.
- 12.4 V případě nedodržení termínu vystavení jednotlivých faktur zhotovitelem nebo nedodržení termínu doručení jednotlivých faktur objednateli, je objednatel oprávněn účtovat zhotoviteli smluvní pokutu ve výši stanovené dle § 252 zákona č. 280/2009 Sb., daňový řád z částky přenesené DPH dle § 92e zákona č. 235/2004 Sb., o DPH.
- 12.5 Objednatel je oprávněn po zhotoviteli požadovat zaplacení smluvní pokuty ve výši 0,2% z celkové ceny díla za každý prokazatelně zjištěný případ nedodržení pořádku na pracovišti nebo nedodržení BOZP. Pokuta bude vyúčtována až poté, kdy zhotovitel zjištěné nedostatky ve stanovené lhůtě neodstraní.
- 12.6 V případě nedodržení termínu k odstranění vady, která se projevila v záruční době, je objednatel oprávněn účtovat zhotoviteli smluvní pokutu ve výši 0,1% z celkové ceny díla za každý den prodlení s odstraněním a každou jednotlivou vadu.
- 12.7 V případě nedodržení stanoveného termínu nástupu k odstranění vady v záruční době je objednatel oprávněn účtovat zhotoviteli smluvní pokutu ve výši 0,1% z celkové ceny díla za každou vadu a každý den prodlení s nástupem k jejímu odstranění.
- 12.8 Poruší-li zhotovitel Pravidla poskytovatele dotace, je objednatel oprávněn požadovat po zhotoviteli smluvní pokutu ve výši 0,3% z celkové ceny díla za každý jednotlivý případ porušení povinnosti.
- 12.9 V případě nedodržení termínu odstranění zařízení staveniště a vyklizení staveniště po předání a převzetí díla, je objednatel oprávněn účtovat zhotoviteli smluvní pokutu ve výši 0,1% z celkové ceny díla za každý den prodlení s odstraněním zařízení staveniště a vyklizením staveniště.

Projekt "Parkovací stání mezi ul. Nedbalovou a tř. 17. listopadu v Karviné", registrační číslo projektu: 231410003, Výzva Nadace OKD obcím.

Projekt "Zatraktivnění veřejného prostranství mezi ul. Nedbalovou a tř. 17. listopadu v Karviné", registrační číslo projektu: 231410004, Výzva Nadace OKD obcím.



život má mít hloubku

- 12.10 Poruší-li zhotovitel kteroukoliv povinnost uvedenou v odst. 8.13 nebo odst. 8.15 této smlouvy, je objednatel oprávněn požadovat po zhotoviteli smluvní pokutu ve výši 0,4% z celkové ceny díla.
- 12.11 Nesplní-li zhotovitel kteroukoliv povinnost uvedenou v odst. 8.14 této smlouvy, je objednatel oprávněn požadovat po zhotoviteli smluvní pokutu ve výši 0,2% z celkové ceny díla za nedodržení této povinnosti u každého poddodavatele, u něhož nebude příslušná povinnost splněna.
- 12.12 V případě, že závazek provést dílo zanikne před řádným ukončením díla, nezaniká nárok na smluvní pokutu, pokud vznikl dřívějším porušením povinnosti. Zánik závazku pozdním plněním neznamena zánik nároku na smluvní pokutu za prodlení s plněním.
- 12.13 Smluvní strany se dohodly, že smluvní pokuty sjednané touto smlouvou zaplatí povinná strana nezávisle na zavinění a na tom, zda a v jaké výši vznikne druhé straně škoda, kterou lze vymáhat samostatně v plném rozsahu. Smluvní pokuty se nezapočítávají na náhradu případně vzniklé škody.

13. Závěrečná ujednání

- 13.1 Smluvní strany se dohodly, že technický dozor u stavby nesmí provádět zhotovitel ani osoba s ním propojená. Porušení této povinnosti je považováno za podstatné porušení této smlouvy a objednatel může od této smlouvy odstoupit.
- 13.2 Zhotovitel prohlašuje, že v rámci zadávacího řízení provedeného dle zákona o veřejných zakázkách uvedl v nabídce veškeré informace a doklady, které odpovídají skutečnosti a měly nebo mohly mít vliv na výsledek zadávacího řízení. Porušení této povinnosti je považováno za podstatné porušení této smlouvy a objednatel může od této smlouvy odstoupit.
- 13.3 Zhotovitel je povinen umožnit zaměstnancům nebo zmocněncům poskytovatele dotace, Ministerstvu pro místní rozvoj ČR, Ministerstvu financí ČR, Auditnímu orgánu, Evropské komisi, Evropskému účetnímu dvoru
- 13.4 , Nejvyššímu kontrolnímu úřadu a dalším oprávněným orgánům státní správy vstup do objektů a na pozemky dotčené projektem (dílem) a jeho realizací a kontrolu dokladů souvisejících projektem (dílem).
- 13.5 Zhotovitel je povinen uchovávat po dobu deseti let od finančního ukončení projektu (díla) veškeré originály dokumentů, vztahující se k projektu (dílu), přičemž běh lhůty se začne počítat od 1. ledna následujícího kalendářního roku poté, kdy byla poskytovatelem dotace provedena poslední platba na projekt (dílo). Pokud je v českých právních předpisech stanovena lhůta delší, musí zhotovitel dodržet tuto delší lhůtu.
- 13.6 Smluvní strany se dohodly na tom, že tato smlouva je uzavřena okamžikem podpisu obou smluvních stran, přičemž rozhodující je datum pozdějšího podpisu.
- 13.7 Objednatel je povinným subjektem dle zákona č. 340/2015 Sb., o registru smluv, v platném znění. Smluvní strany se dohodly, že povinnosti dle tohoto zákona v souvislosti s uveřejněním této smlouvy zajistí objednatel.
- 13.8 Smluvní strany souhlasí s uveřejněním této smlouvy v registru smluv dle zákona č. 340/2015 Sb., o registru smluv, v platném znění.
- 13.9 Smluvní strany souhlasí s tím, že v registru smluv bude zveřejněn celý rozsah této smlouvy, a to na dobu neurčitou.

Projekt "Parkovací stání mezi ul. Nedbalovou a tř. 17. listopadu v Karviné", registrační číslo projektu: 231410003, Výzva Nadace OKD obcím.

Projekt "Zatraktivnění veřejného prostranství mezi ul. Nedbalovou a tř. 17. listopadu v Karviné", registrační číslo projektu: 231410004, Výzva Nadace OKD obcím.



život má mít hloubku

- 13.10 Tato smlouva nabývá účinnosti dnem zveřejnění v registru smluv.
- 13.11 Změnit nebo doplnit tuto smlouvu mohou smluvní strany, jen v případě, že tím nebude porušen zákon o veřejných zakázkách, a to formou písemných dodatků, není-li touto smlouvou stanoveno jinak.
- 13.12 Objednatel a zhotovitel jsou oprávněni odstoupit od této smlouvy v případech stanovených v občanském zákoníku a v případech uvedených v této smlouvě.
- 13.13 Smluvní strany prohlašují, že si tuto smlouvu před jejím podpisem přečetly a že byla uzavřena podle jejich pravé a svobodné vůle, což stvrzují svými podpisy. Smlouva je vyhotovena v elektronické podobě.).
- 13.14 O přidělení veřejné zakázky a o uzavření této smlouvy rozhodla Rada města Karviné usnesením č. ze dne 14.2.2024.

13.15 Přílohu smlouvy a její nedílnou součást tvoří:

1. Položkový rozpočet

V Karviné dne
dne
za objednatele

V Ostravě

za zhotovitele

.....
za statutární město Karviná
Ing. Helena Bogoczová, MPA
oprávněná k podpisu na základě
pověření ze dne 2.1.2023

.....
za JANKOSTAV s.r.o.
Bc. Lukáš Janko, MBA
jednatel

Projekt "Parkovací stání mezi ul. Nedbalovou a tř. 17. listopadu v Karviné", registrační číslo projektu: 231410003, Výzva Nadace OKD obcím.

Projekt "Zatraktivnění veřejného prostranství mezi ul. Nedbalovou a tř. 17. listopadu v Karviné", registrační číslo projektu: 231410004, Výzva Nadace OKD obcím.

REKAPITULACE STAVBY

Kód: 210081-V
Stavba: Stavební úprava prostoru mezi tř. 17. listopadu a ulicí Nedbalovou v Karviné

KSO:
Místo: Karviná

CC-CZ:
Datum: 5.2.2024

Zadavatel:
Statutární město Karviná

IČ: 00297534
DIČ: CZ00297534

Uchazeč:
JANKOSTAV s.r.o.

IČ: 25855581
DIČ: CZ25855581

Projektant:
Dopravoprojekt Ostrava a.s.

IČ: 42767377
DIČ: CZ42767377

Zpracovatel:

IČ:
DIČ:

Poznámka:

Soupis prací je sestaven s využitím Cenové soustavy ÚRS. Položky, které pochází z této cenové soustavy, jsou ve sloupci 'Cenová soustava' označeny popisem 'CS ÚRS' a úrovní příslušného kalendářního pololetí. Veškeré další informace vymežující popis a podmínky použití těchto položek z Cenové soustavy, které nejsou uvedeny přímo v soupisu prací, jsou neomezeně dále k dispozici na webu podmínky.urs.cz.

Cena bez DPH 11 772 550,56

	Sazba daně	Základ daně	Výše daně
DPH základní	21,00%	11 772 550,56	2 472 235,62
DPH snížená	15,00%	0,00	0,00

Cena s DPH v CZK 14 244 786,18

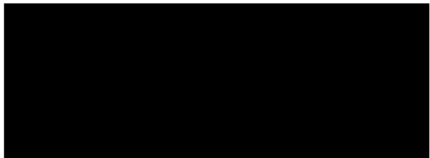

REKAPITULACE OBJEKTŮ STAVBY A SOUPISŮ PRACÍ

Kód: 210081-V

Stavba: Stavební úprava prostoru mezi tř. 17. listopadu a ulicí Nedbalovou v Karviné

Místo: Karviná

Datum:

05.02.2024

Zadavatel: Statutární město Karviná

Projektant:

Úpravnoprojekt Ústava

Uchazeč: JANKOSTAV s.r.o.

Zpracovatel:

a.s.

Kód	Popis	Cena bez DPH [CZK]	Cena s DPH [CZK]	Typ
Náklady stavby celkem		11 772 550,56	14 244 786,18	
SO 000	Všeobecné položky	166 000,00	200 860,00	STA
SO 020	Příprava území	877 669,77	1 061 980,42	STA
SO 020.1	Příprava území- neuznatelné položky	32 013,82	38 736,72	STA
SO 110	Komunikace	7 735 707,82	9 360 206,46	STA
SO 110.1	Komunikace- neuznatelné položky	75 758,46	91 667,74	STA
SO 801	Vegetační úpravy	645 735,79	781 340,31	STA
SO 801.1	Následná péče	202 177,85	244 635,20	STA
SO 870	Náhradní výsadba	271 879,32	328 973,98	STA
SO 920	Dětské hřiště	270 297,01	327 059,38	STA
SO 301	Připojky vpustí	304 277,93	368 176,30	STA
SO 430	Veřejné osvětlení	985 236,36	1 192 136,00	STA
SO 501	Úprava teplovodu	205 796,43	249 013,68	STA

KRYCÍ LIST SOUPISU PRACÍ

Stavba:

Stavební úprava prostoru mezi tř. 17. listopadu a ulicí Nedbalovou v Karviné

Objekt:

SO 000 - Všeobecné položky

KSO:

Místo: Karviná

CC-CZ:

Datum: 05.02.2024

Zadavatel:

Statutární město Karviná

IČ: 00297534

DIČ: CZ00297534

Uchazeč:

JANKOSTAV s.r.o.

IČ: 25855581

DIČ: CZ25855581

Projektant:

Dopravoprojekt Ostrava a.s.

IČ: 42767377

DIČ: CZ42767377

Zpracovatel:

IČ:

DIČ:

Poznámka:

Cena bez DPH				166 000,00
--------------	--	--	--	------------

	Základ daně	Sazba daně	Výše daně
DPH základní	166 000,00	21,00%	34 860,00
snížená	0,00	15,00%	0,00

Cena s DPH		v CZK	200 860,00
------------	--	-------	------------

SOUPIS PRACÍ

Stavba:

Stavební úprava prostoru mezi tř. 17. listopadu a ulicí Nedbalovou v Karviné

Objekt:

SO 000 - Všeobecné položky

Místo: Karviná

Datum: 05.02.2024

Zadavatel: Statutární město Karviná

Projektant: Dopravoprojekt Ostrava a.s.

Uchazeč: JANKOSTAV s.r.o.

Zpracovatel:

PČ	Typ	Kód	Popis	MJ	Množství	J.cena [CZK]	Cena celkem [CZK]
----	-----	-----	-------	----	----------	--------------	-------------------

Náklady soupisu celkem

166 000,00

D VRN Vedlejší rozpočtové náklady

166 000,00

D VRN1 Průzkumné, geodetické a projektové práce

81 000,00

1	K	010001000R	Průzkumné, geodetické a projektové práce	kpl	1,000	1 000,00	1 000,00
	PP		Průzkumné, geodetické a projektové práce				
	Online PSC		https://podminky.urs.cz/item/CS_URS_2023_01/010001000R				
	P		Poznámka k položce: - vytýčení in.sítí před zahájením stavby - vytýčení prostorové polohy SO - ochrana inž.sítí na staveništi - vytýčení obvodu stavby a další geodet. práce - činnost geodeta při výstavbě - záchranný archeologický výzkum				
2	K	012002000R	Geodetické práce	kpl	1,000	20 000,00	20 000,00
	PP		Geodetické práce				
	Online PSC		https://podminky.urs.cz/item/CS_URS_2023_01/012002000R				
	P		Poznámka k položce: - vytýčení skutečného provedení stavby vč. kompletní dokumentace a související činnosti (např. geometrický plán, vklad věcných břemen apod.)				
3	K	012203000R	Geodetické práce při provádění stavby	kpl	1,000	20 000,00	20 000,00
	PP		Geodetické práce při provádění stavby				
	Online PSC		https://podminky.urs.cz/item/CS_URS_2023_01/012203000R				
4	K	012303000R	Geodetické práce po výstavbě	kpl	1,000	20 000,00	20 000,00
	PP		Geodetické práce po výstavbě				
	Online PSC		https://podminky.urs.cz/item/CS_URS_2023_01/012303000R				
5	K	013103000R	Prováděcí dokumentace organizace dopravy	kpl	1,000	3 000,00	3 000,00
	PP		Projektové práce pro zajištění organizace dopravy				
	P		Poznámka k položce: - včetně zajištění harmonogramu výstavby				
6	K	013203000R	Dokumentace stavby bez rozlišení-pasportizace	kpl	1,000	3 000,00	3 000,00
	PP		Pasportizace objektů před zahájením a po ukončení stavby				
	P		Poznámka k položce: - monitoring vlivu stavby na přilehlé objekty sousedící se stavebním objektem - bude vyhotovena pasportizace objektů včetně fotodokumentace před zahájením a po ukončení stavby - pasport komunikací užívaných stavbou+ POV - fotodokumentace dle podmínek SM Karviná				
7	K	013244000R	Vypracování povodňových a havarijních plánů	kpl	1,000	1 000,00	1 000,00
	PP		Vypracování povodňových a havarijních plánů				
	P		Poznámka k položce: Náklady na zpracování, projednání a schválení havarijního a povodňového plánu stavby.				
8	K	013254000R	Dokumentace skutečného provedení stavby	kpl	1,000	12 000,00	12 000,00
	PP		Dokumentace skutečného provedení stavby				
	Online PSC		https://podminky.urs.cz/item/CS_URS_2023_01/013254000R				
	P		Poznámka k položce: včetně dokumentace změn stavby, fotodokumentace z průběhu výstavby				
9	K	013294000R	Ostatní dokumentace	kpl	1,000	1 000,00	1 000,00
	PP		Ostatní dokumentace				
	Online PSC		https://podminky.urs.cz/item/CS_URS_2023_01/013294000R				
	P		Poznámka k položce: realizační dokumentace stavby				
	D	VRN3	Zařízení stavenišť				64 000,00
10	K	030001000R	Zařízení stavenišť	kpl	1,000	24 000,00	24 000,00

PČ	Typ	Kód	Popis	MJ	Množství	J.cena [CZK]	Cena celkem [CZK]
	PP Online PSC		Zařízení staveniště https://podminky.urs.cz/item/CS_URS_2023_01/030001000R				
	P		Poznámka k položce: - kompletní zajištění staveniště (např.oplocení, bezpečnostní zábrany, informační systém..) - zabezpečení proti vstupu nepovolaných osob - zajištění, osazení, přesuny, údržba a odstranění provizorního značení - řízení a koordinace silničního provozu včetně zajištění nutného průchodu stavbou (např. provizorní lávky, zábrany, nájezdy...) - zajištění evidence odpadů - zajištění ploch pro meziskládky zemin,suti a vybouraných hmot - ochrana meziskládky nebezpečných odpadů				
11	K	031002000R	Související práce pro zařízení staveniště	kpl	1,000	1 000,00	1 000,00
	PP Online PSC		Související práce pro zařízení staveniště https://podminky.urs.cz/item/CS_URS_2023_01/031002000R				
	P		Poznámka k položce: - připojení vybavení staveniště na inž.sítě včetně měření spotřeby				
12	K	032403000R	Dočasné dopravní značení	kpl	1,000	30 000,00	30 000,00
	PP		Zařízení staveniště vybavení staveniště provizorní komunikace				
	P		Poznámka k položce: včetně: - zajištění průchodu stavbou - zajištění náhradní bezbariérové trasy - informační systém pro obyvatele domů				
13	K	034503000R	Informační tabule na staveništi	kpl	2,000	3 000,00	6 000,00
	PP Online PSC		Informační tabule na staveništi https://podminky.urs.cz/item/CS_URS_2023_01/034503000R				
	P		Poznámka k položce: 2x 2/2,5 m včetně údržby a odstranění				
14	K	034503000R	Informační tabule na staveništi	kpl	1,000	3 000,00	3 000,00
	PP Online PSC		Informační tabule na staveništi https://podminky.urs.cz/item/CS_URS_2023_01/034503000R				
	P		Poznámka k položce: - rozměry pamětní tabule dle nařízení EK				
	VV		"Zajištění a umístění pamětní desky" 1		1,000		
	D	VRN4	Inženýrská činnost				15 000,00
15	K	040001000R	Inženýrská činnost	kpl	1,000	1 000,00	1 000,00
	PP Online PSC		Inženýrská činnost https://podminky.urs.cz/item/CS_URS_2023_01/040001000R				
	P		Poznámka k položce: - zajištění vyřízení požadavků orgánů nutných před započítím stavby a v průběhu stavby - zajištění provozních řádů a havarijních plánů - zajištění a projednání projektu provizorního DZ - zajištění stanovení definitivního DZ - zajištění ploch pro zařízení stavby a další nutné plochy - zajištění aktualizace stanovisek správců inženýrských sítí				
16	K	041002000R	Dozory	kpl	1,000	3 000,00	3 000,00
	PP Online PSC		Dozory https://podminky.urs.cz/item/CS_URS_2023_01/041002000R				
	P		Poznámka k položce: - zajištění a provedení dle požadavků investora (geologický, geotechnický, hydrogeologický...)				
18	K	043002000R	Zkoušky a ostatní měření	kpl	1,000	10 000,00	10 000,00
	PP Online PSC		Zkoušky a ostatní měření https://podminky.urs.cz/item/CS_URS_2023_01/043002000R				
	P		Poznámka k položce: - průkazní a kontrolní zkoušky při provádění konstrukčních vrstev - provedení zkoušek prokazujících kvalitu provedeného díla - zkoušky průtočnosti UV				
19	K	049002000R	Ostatní inženýrská činnost	kpl	1,000	1 000,00	1 000,00
	PP Online PSC		Ostatní inženýrská činnost https://podminky.urs.cz/item/CS_URS_2023_01/049002000R				
	P		Poznámka k položce: - inženýrská činnost po provedení stavby (např.majetkové vypořádání...)				
	D	VRN7	Provozní vlivy				1 000,00
20	K	079002000R	Ostatní provozní vlivy	kpl	1,000	1 000,00	1 000,00
	PP Online PSC		Ostatní provozní vlivy https://podminky.urs.cz/item/CS_URS_2023_01/079002000R				

PČ	Typ	Kód	Popis	MJ	Množství	J.cena [CZK]	Cena celkem [CZK]
P			Poznámka k položce: - úpravy navazujících komunikací, úpravy terénu apod.				
D		VRN9	Ostatní náklady				5 000,00
21	K	092002000R	Ostatní náklady související s provozem	kpl	1,000	5 000,00	5 000,00
PP			Ostatní náklady související s provozem				
		Online PSC	https://podminky.urs.cz/item/CS_URS_2023_01/092002000R				
P			Poznámka k položce: - zajištění čištění dotčených komunikací - zajištění čištění vozidel stavby před vjezdem na okolní komunikace				

KRYCÍ LIST SOUPISU PRACÍ

Stavba:

Stavební úprava prostoru mezi tř. 17. listopadu a ulicí Nedbalovou v Karviné

Objekt:

SO 020 - Příprava území

KSO:

Místo: Karviná

CC-CZ:

Datum: 05.02.2024

Zadavatel:

Statutární město Karviná

IČ: 00297534

DIČ: CZ00297534

Uchazeč:

JANKOSTAV s.r.o.

IČ: 25855581

DIČ: CZ25855581

Projektant:

Dopravoprojekt Ostrava a.s.

IČ: 42767377

DIČ: CZ42767377

Zpracovatel:

IČ:

DIČ:

Poznámka:

Cena bez DPH

877 669,77

	Základ daně	Sazba daně	Výše daně
DPH základní	877 669,77	21,00%	184 310,65
DPH snížená	0,00	15,00%	0,00

Cena s DPH

v CZK

1 061 980,42

SOUPIS PRACÍ

Stavba:

Stavební úprava prostoru mezi tř. 17. listopadu a ulicí Nedbalovou v Karviné

Objekt:

SO 020 - Příprava území

Místo: Karviná

Datum: 05.02.2024

Zadavatel: Statutární město Karviná

Projektant: Dopravoprojekt Ostrava a.s.

Uchazeč: JANKOSTAV s.r.o.

Zpracovatel:

PČ	Typ	Kód	Popis	MJ	Množství	J.cena [CZK]	Cena celkem [CZK]
----	-----	-----	-------	----	----------	--------------	-------------------

Náklady soupisu celkem 877 669,77

D HSV Práce a dodávky HSV 875 169,77

D 1 Zemní práce 393 904,08

1	K	111251101	Odstranění křovin a stromů průměru kmene do 100 mm i s kořeny sklonu terénu do 1:5 z celkové plochy do 100 m2 strojně	m2	43,560	33,00	1 437,48
---	---	-----------	---	----	--------	-------	----------

PP Odstranění křovin a stromů s odstraněním kořenů strojně průměru kmene do 100 mm v rovině nebo ve svahu sklonu terénu do 1:5, při celkové ploše do 100 m2

Online PSC https://podminky.urs.cz/item/CS_URS_2023_01/111251101

P Poznámka k položce: mýcení dle dendrologického průzkumu

VV	"položka č. 5" 2	2,000
VV	"položka č. 5a" 2	2,000
VV	"položka č. 17" 2,56	2,560
VV	"položka č. 23" 18	18,000
VV	"položka 28" 4	4,000
VV	"položka 29" 15	15,000
VV	Součet	43,560

2	K	111301111	Sejmutí drnu tl do 100 mm s přemístěním do 50 m nebo naložením na dopravní prostředek	m2	1 126,000	100,00	112 600,00
---	---	-----------	---	----	-----------	--------	------------

PP Sejmutí drnu tl. do 100 mm, v jakémkoliv ploše

Online PSC https://podminky.urs.cz/item/CS_URS_2023_01/111301111

P Poznámka k položce: odměřeno ze situace přípravy území, včetně naložení

3	K	112101101	Odstranění stromů listnatých průměru kmene přes 100 do 300 mm	kus	7,000	440,00	3 080,00
---	---	-----------	---	-----	-------	--------	----------

PP Odstranění stromů s odřezáním kmene a s odvětvěním listnatých, průměru kmene přes 100 do 300 mm

Online PSC https://podminky.urs.cz/item/CS_URS_2023_01/112101101

P Poznámka k položce: kácení dle dendrologického průzkumu

VV	"položka č. 36" 1	1,000
VV	"položka č. 56" 5	5,000
VV	"položka č. 62" 1	1,000
VV	Součet	7,000

4	K	112101102	Odstranění stromů listnatých průměru kmene přes 300 do 500 mm	kus	7,000	1 430,00	10 010,00
---	---	-----------	---	-----	-------	----------	-----------

PP Odstranění stromů s odřezáním kmene a s odvětvěním listnatých, průměru kmene přes 300 do 500 mm

Online PSC https://podminky.urs.cz/item/CS_URS_2023_01/112101102

P Poznámka k položce: kácení dle dendrologického průzkumu

VV	"položka č. 15" 1	1,000
VV	"položka č. 27" 1	1,000
VV	"položka č. 33" 2	2,000
VV	"položka č. 34" 1	1,000
VV	"položka č. 35" 1	1,000
VV	"položka č. 36" 1	1,000
VV	Součet	7,000

5	K	112101121	Odstranění stromů jehličnatých průměru kmene přes 100 do 300 mm	kus	12,000	572,00	6 864,00
---	---	-----------	---	-----	--------	--------	----------

PP Odstranění stromů s odřezáním kmene a s odvětvěním jehličnatých bez odkornění, průměru kmene přes 100 do 300 mm

Online PSC https://podminky.urs.cz/item/CS_URS_2023_01/112101121

P Poznámka k položce: kácení dle dendrologického průzkumu

VV	"položka č. 18" 1	1,000
VV	"položka č. 28" 2	2,000
VV	"položka č. 29" 5	5,000
VV	"položka č. 30" 3	3,000

PČ	Typ	Kód	Popis	MJ	Množství	J.cena [CZK]	Cena celkem [CZK]
	VV		"položka č. 37" 1		1,000		
	VV		Součet		12,000		
6	K	112251101	Odstranění pařezů průměru přes 100 do 300 mm	kus	19,000	550,00	10 450,00
	PP		Odstranění pařezů strojně s jejich vykopáním nebo vytrháním průměru přes 100 do 300 mm				
	Online PSC		https://podminky.urs.cz/item/CS_URS_2023_01/112251101				
	VV		7+12		19,000		
7	K	112251102	Odstranění pařezů průměru přes 300 do 500 mm	kus	7,000	770,00	5 390,00
	PP		Odstranění pařezů strojně s jejich vykopáním nebo vytrháním průměru přes 300 do 500 mm				
	Online PSC		https://podminky.urs.cz/item/CS_URS_2023_01/112251102				
	VV		7		7,000		
8	K	113106121	Rozebrání dlažeb z betonových nebo kamenných dlaždic komunikací pro pěší ručně	m2	125,000	66,00	8 250,00
	PP		Rozebrání dlažeb komunikací pro pěší s přemístěním hmot na skládku na vzdálenost do 3 m nebo s naložením na dopravní prostředek s ložem z kameniva nebo živice a s jakoukoliv výplní spár ručně z betonových nebo kameninových dlaždic, desek nebo tvarovek				
	Online PSC		https://podminky.urs.cz/item/CS_URS_2023_01/113106121				
	P		Poznámka k položce: odstranění povrchů chodníků z bet dlažby odměřeno ze situace přípravy území				
	VV		"chodníky u bývalých sušáků prádla" 125		125,000		
9	K	113106144	Rozebrání dlažeb ze zámkových dlaždic komunikací pro pěší strojně pl přes 50 m2	m2	321,000	25,00	8 025,00
	PP		Rozebrání dlažeb komunikací pro pěší s přemístěním hmot na skládku na vzdálenost do 3 m nebo s naložením na dopravní prostředek s ložem z kameniva nebo živice a s jakoukoliv výplní spár strojně plochy jednotlivě přes 50 m2 ze zámkové dlažby				
	Online PSC		https://podminky.urs.cz/item/CS_URS_2023_01/113106144				
	P		Poznámka k položce: odstranění povrchů chodníků ze zámkové dlažby odměřeno ze situace přípravy území				
	VV		321		321,000		
10	K	113106211	Rozebrání dlažeb vozovek z velkých kostek s ložem z kameniva strojně pl přes 50 do 200 m2	m2	57,600	36,00	2 073,60
	PP		Rozebrání dlažeb vozovek a ploch s přemístěním hmot na skládku na vzdálenost do 3 m nebo s naložením na dopravní prostředek, s jakoukoliv výplní spár strojně plochy jednotlivě přes 50 m2 do 200 m2 z velkých kostek s ložem z kameniva				
	Online PSC		https://podminky.urs.cz/item/CS_URS_2023_01/113106211				
	VV		"dlažební kostky" 576*0,1		57,600		
11	K	113107241	Odstranění podkladu živичného tl 50 mm strojně pl přes 200 m2	m2	1 021,000	40,00	40 840,00
	PP		Odstranění podkladů nebo krytů strojně plochy jednotlivě přes 200 m2 s přemístěním hmot na skládku na vzdálenost do 20 m nebo s naložením na dopravní prostředek živичných, o tl. vrstvy do 50 mm				
	Online PSC		https://podminky.urs.cz/item/CS_URS_2023_01/113107241				
	P		Poznámka k položce: odstranění povrchů chodníků z litého asfaltu odměřeno ze situace přípravy území				
	VV		1062-41		1 021,000		
12	K	113107522	Odstranění podkladu z kameniva drceného tl přes 100 do 200 mm při překopech strojně pl přes 15 m2	m2	33,000	60,00	1 980,00
	PP		Odstranění podkladů nebo krytů při překopech inženýrských sítí s přemístěním hmot na skládku ve vzdálenosti do 3 m nebo s naložením na dopravní prostředek strojně plochy jednotlivě přes 15 m2 z kameniva hrubého drceného, o tl. vrstvy přes 100 do 200 mm				
	Online PSC		https://podminky.urs.cz/item/CS_URS_2023_01/113107522				
	P		Poznámka k položce: odstranění povrchů ze štěrku odměřeno ze situace přípravy území				
	VV		33		33,000		
13	K	113107532	Odstranění podkladu z betonu prostého tl přes 150 do 300 mm při překopech strojně pl přes 15 m2	m2	1 032,000	50,00	51 600,00
	PP		Odstranění podkladů nebo krytů při překopech inženýrských sítí s přemístěním hmot na skládku ve vzdálenosti do 3 m nebo s naložením na dopravní prostředek strojně plochy jednotlivě přes 15 m2 z betonu prostého, o tl. vrstvy přes 150 do 300 mm				
	Online PSC		https://podminky.urs.cz/item/CS_URS_2023_01/113107532				
	VV		"podklad litého asfaltu" 1062-41		1 021,000		
	VV		"bet plocha" 11		11,000		
	VV		Součet		1 032,000		

PČ	Typ	Kód	Popis	MJ	Množství	J.cena [CZK]	Cena celkem [CZK]
14	K	113154364	Frézování živičného krytu tl 100 mm pruh š přes 1 do 2 m pl přes 1000 do 10000 m2 s překážkami v trase	m2	1 417,000	50,00	70 850,00
	PP		Frézování živičného podkladu nebo krytu s naložením na dopravní prostředek plochy přes 1 000 do 10 000 m2 s překážkami v trase pruhu šířky přes 1 m do 2 m, tloušťky vrstvy 100 mm				
	Online PSC		https://podminky.urs.cz/item/CS_URS_2023_01/113154364				
	P		Poznámka k položce: odměřeno ze situace přípravy území				
15	K	113202111	Vytrhání obrub krajníků obrubníků stojatých	m	686,000	63,00	43 218,00
	PP		Vytrhání obrub s vybouráním lože, s přemístěním hmot na skládku na vzdálenost do 3 m nebo s naložením na dopravní prostředek z krajníků nebo obrubníků stojatých				
	Online PSC		https://podminky.urs.cz/item/CS_URS_2023_01/113202111				
	VV		"kamenné" 161-18		143,000		
	VV		"betonové" 561-18		543,000		
	VV		Součet		686,000		
16	K	122551101	Odkopávky a prokopávky nezapažené v hornině třídy těžitelnosti III skupiny 6 objem do 20 m3 strojně	m3	6,000	680,00	4 080,00
	PP		Odkopávky a prokopávky nezapažené strojně v hornině třídy těžitelnosti III skupiny 6 do 20 m3				
	Online PSC		https://podminky.urs.cz/item/CS_URS_2023_01/122551101				
	P		Poznámka k položce: se zpětným zásypem				
	VV		"odkop při demolici UV" 5*1,2		6,000		
17	K	162201401	Vodorovné přemístění větví stromů listnatých do 1 km D kmene přes 100 do 300 mm	kus	7,000	132,00	924,00
	PP		Vodorovné přemístění větví, kmenů nebo pařezů s naložením, složením a dopravou do 1000 m větví stromů listnatých, průměru kmene přes 100 do 300 mm				
	Online PSC		https://podminky.urs.cz/item/CS_URS_2023_01/162201401				
	P		Poznámka k položce: odvozová vzdálenost dle pokynu investora, odvoz v režii zhotovitele včetně uložení a poplatků				
	VV		"větvě" 7		7,000		
18	K	162201402	Vodorovné přemístění větví stromů listnatých do 1 km D kmene přes 300 do 500 mm	kus	7,000	165,00	1 155,00
	PP		Vodorovné přemístění větví, kmenů nebo pařezů s naložením, složením a dopravou do 1000 m větví stromů listnatých, průměru kmene přes 300 do 500 mm				
	Online PSC		https://podminky.urs.cz/item/CS_URS_2023_01/162201402				
	P		Poznámka k položce: odvozová vzdálenost dle pokynu investora, odvoz v režii zhotovitele včetně uložení a poplatků				
	VV		7		7,000		
19	K	162201405	Vodorovné přemístění větví stromů jehličnatých do 1 km D kmene přes 100 do 300 mm	kus	12,000	165,00	1 980,00
	PP		Vodorovné přemístění větví, kmenů nebo pařezů s naložením, složením a dopravou do 1000 m větví stromů jehličnatých, průměru kmene přes 100 do 300 mm				
	Online PSC		https://podminky.urs.cz/item/CS_URS_2023_01/162201405				
	P		Poznámka k položce: odvozová vzdálenost dle pokynu investora, odvoz v režii zhotovitele včetně uložení a poplatků				
	VV		12		12,000		
20	K	162201411	Vodorovné přemístění kmenů stromů listnatých do 1 km D kmene přes 100 do 300 mm	kus	7,000	220,00	1 540,00
	PP		Vodorovné přemístění větví, kmenů nebo pařezů s naložením, složením a dopravou do 1000 m kmenů stromů listnatých, průměru přes 100 do 300 mm				
	Online PSC		https://podminky.urs.cz/item/CS_URS_2023_01/162201411				
	P		Poznámka k položce: odvozová vzdálenost dle pokynu investora, odvoz v režii zhotovitele včetně uložení a poplatků				
	VV		7		7,000		
21	K	162201412	Vodorovné přemístění kmenů stromů listnatých do 1 km D kmene přes 300 do 500 mm	kus	7,000	275,00	1 925,00
	PP		Vodorovné přemístění větví, kmenů nebo pařezů s naložením, složením a dopravou do 1000 m kmenů stromů listnatých, průměru přes 300 do 500 mm				
	Online PSC		https://podminky.urs.cz/item/CS_URS_2023_01/162201412				
	P		Poznámka k položce: odvozová vzdálenost dle pokynu investora, odvoz v režii zhotovitele včetně uložení a poplatků				
	VV		7		7,000		

PČ	Typ	Kód	Popis	MJ	Množství	J.cena [CZK]	Cena celkem [CZK]
22	K	162201415	Vodorovné přemístění kmenů stromů jehličnatých do 1 km D kmene přes 100 do 300 mm	kus	12,000	242,00	2 904,00
	PP		Vodorovné přemístění větví, kmenů nebo pařezů s naložením, složením a dopravou do 1000 m kmenů stromů jehličnatých, průměru přes 100 do 300 mm				
	Online PSC		https://podminky.urs.cz/item/CS_URS_2023_01/162201415				
	P		Poznámka k položce: odvozá vzdálenost dle pokynu investora, odvoz v režii zhotovitele včetně uložení a poplatků				
	VV		12		12,000		
23	K	162201421	Vodorovné přemístění pařezů do 1 km D přes 100 do 300 mm	kus	19,000	99,00	1 881,00
	PP		Vodorovné přemístění větví, kmenů nebo pařezů s naložením, složením a dopravou do 1000 m pařezů kmenů, průměru přes 100 do 300 mm				
	Online PSC		https://podminky.urs.cz/item/CS_URS_2023_01/162201421				
	P		Poznámka k položce: odvozá vzdálenost dle pokynu investora, odvoz v režii zhotovitele včetně uložení a poplatků				
	VV		7+12		19,000		
24	K	162201422	Vodorovné přemístění pařezů do 1 km D přes 300 do 500 mm	kus	7,000	121,00	847,00
	PP		Vodorovné přemístění větví, kmenů nebo pařezů s naložením, složením a dopravou do 1000 m pařezů kmenů, průměru přes 300 do 500 mm				
	Online PSC		https://podminky.urs.cz/item/CS_URS_2023_01/162201422				
	P		Poznámka k položce: odvozá vzdálenost dle pokynu investora, odvoz v režii zhotovitele včetně uložení a poplatků				
	VV		7		7,000		
	D	9	Ostatní konstrukce a práce, bourání				38 243,60
25	K	919112114	Řezání dilatačních spár š 4 mm hl přes 90 do 100 mm příčných nebo podélných v živичném krytu	m	117,000	90,00	10 530,00
	PP		Řezání dilatačních spár v živичném krytu příčných nebo podélných, šířky 4 mm, hloubky přes 90 do 100 mm				
	Online PSC		https://podminky.urs.cz/item/CS_URS_2023_01/919112114				
	P		Poznámka k položce: odměřeno ze situace přípravy území				
	VV		"odřezání asf ploch před frézováním" 117		117,000		
26	K	966006132	Odstranění značek dopravních nebo orientačních se sloupky s betonovými patkami	kus	1,000	426,00	426,00
	PP		Odstranění dopravních nebo orientačních značek se sloupkem s uložením hmot na vzdálenost do 20 m nebo s naložením na dopravní prostředek, se zásypem jam a jeho zhutněním s betonovou patkou				
	Online PSC		https://podminky.urs.cz/item/CS_URS_2023_01/966006132				
	P		Poznámka k položce: Předání správci				
27	K	966006211	Odstranění svislých dopravních značek ze sloupů, sloupků nebo konzol	kus	2,000	64,10	128,20
	PP		Odstranění (demontáž) svislých dopravních značek s odklizením materiálu na skládku na vzdálenost do 20 m nebo s naložením na dopravní prostředek ze sloupů, sloupků nebo konzol				
	Online PSC		https://podminky.urs.cz/item/CS_URS_2023_01/966006211				
	P		Poznámka k položce: Předání správci				
28	K	966008221	Bourání betonového nebo polymerbetonového odvodňovacího žlabu š do 200 mm	m	25,000	100,00	2 500,00
	PP		Bourání odvodňovacího žlabu s odklizením a uložením vybouraného materiálu na skládku na vzdálenost do 10 m nebo s naložením na dopravní prostředek betonového nebo polymerbetonového s krycím roštem šířky do 200 mm				
	Online PSC		https://podminky.urs.cz/item/CS_URS_2023_01/966008221				
	P		Poznámka k položce: odměřeno ze situace přípravy území				
	VV		25		25,000		
29	K	966071821	Rozebrání oplocení z drátěného pletiva se čtvercovými oky v do 1,6 m	m	12,000	72,20	866,40
	PP		Rozebrání oplocení z pletiva drátěného se čtvercovými oky, výšky do 1,6 m				
	Online PSC		https://podminky.urs.cz/item/CS_URS_2023_01/966071821				
	P		Poznámka k položce: odstranění oplocení včetně podzemní části				
30	K	981511114	Demolice konstrukcí objektů z betonu železového postupným rozebíráním	m3	4,000	3 930,00	15 720,00
	PP		Demolice konstrukcí objektů postupným rozebíráním konstrukcí ze železobetonu				

PČ	Typ	Kód	Popis	MJ	Množství	J.cena [CZK]	Cena celkem [CZK]
			Online PSC P VV https://podminky.urs.cz/item/CS_URS_2023_01/981511114 Poznámka k položce: s naložením na dopravní prostředek "demolice uličních vpustí" 5*0,8		4,000		
31	K	981513114	Demolice konstrukcí objektů z betonu železového těžkou mechanizací	m3	5,400	1 495,00	8 073,00
			PP Online PSC P VV https://podminky.urs.cz/item/CS_URS_2023_01/981513114 Poznámka k položce: demolice ohraničení pískoviště včetně dřevěného podsedáku s naložením na dopravní prostředek 18*0,3*1		5,400		
	D	997	Přesun sutě				440 847,43
32	K	997013501	Odvoz suti a vybouraných hmot na skládku nebo meziskládku do 1 km se složením	t	1 586,653	62,00	98 372,49
			PP Online PSC VV https://podminky.urs.cz/item/CS_URS_2023_01/997013501 "viz poplatky" 1617,931-31,278		1 586,653		
33	K	997013509	Příplatek k odvozu suti a vybouraných hmot na skládku ZKD 1 km přes 1 km	t	7 933,265	12,50	99 165,81
			PP Online PSC P VV VV https://podminky.urs.cz/item/CS_URS_2023_01/997013509 Poznámka k položce: odvoz v režii zhotovitele dle zvolené skládky materiálů 1586,653 1586,653*5 *Přepočtené koeficientem množství		1 586,653 7 933,265		
34	K	997013601r	Poplatek za uložení na skládce (skládkovné) stavebního odpadu betonového kód odpadu 17 01 01	t	810,679	150,00	121 601,85
			PP Online PSC VV VV VV VV VV VV https://podminky.urs.cz/item/CS_URS_2023_01/997013601r "betonové dlažby" (125+321)*0,06*2 "betonový žlab" 25*0,2*2,3 "betonové plochy" (1073+11-41)*0,3*2,3 "základy oplocení a SDZ" (3,14*0,2*0,2)*0,7*5*2,3 "betonové obrubníky" (561-18)*0,1*0,2*2,3 Součet		53,520 11,500 719,670 1,011 24,978 810,679		
35	K	997013602r	Poplatek za uložení na skládce (skládkovné) stavebního odpadu železobetonového kód odpadu 17 01 01	t	23,500	250,00	5 875,00
			PP Online PSC VV VV VV https://podminky.urs.cz/item/CS_URS_2023_01/997013602r "uliční vpustí" 5*0,8*2,5 "ohrazení pískoviště" 5,4*2,5 Součet		10,000 13,500 23,500		
36	K	997013655r	Poplatek za uložení na skládce (skládkovné) zeminy a kamení kód odpadu 17 05 04	t	261,758	60,00	15 705,48
			PP Online PSC VV VV VV VV VV https://podminky.urs.cz/item/CS_URS_2023_01/997013655r "drn" 1126*0,1*2 "šterková plocha" 33*0,2*1,9 "dlažba kamenná" 57,6*0,1*2,6 "obruby kamenné" 161*0,12*0,18*2,6 Součet		225,200 12,540 14,976 9,042 261,758		
37	K	997013811r	Poplatek za uložení na skládce (skládkovné) stavebního odpadu dřevěného kód odpadu 17 02 01	t	25,356	300,00	7 606,80
			PP Online PSC VV VV VV https://podminky.urs.cz/item/CS_URS_2023_01/997013811r "sedák pískoviště" 0,1 "odhad kácení a mýcení" 24,56*0,1+19*1,2 Součet		0,100 25,256 25,356		
38	K	997013847r	Poplatek za uložení na skládce (skládkovné) odpadu asfaltového s dehtem kód odpadu 17 03 01	t	462,600	200,00	92 520,00
			PP Online PSC VV https://podminky.urs.cz/item/CS_URS_2023_01/997013847r "frézovaný materiál" 1417*0,1*2,4		340,080		

PČ	Typ	Kód	Popis	MJ	Množství	J.cena [CZK]	Cena celkem [CZK]
	VV		"povrch z litých asfaltů" (1062-41)*0,05*2,4		122,520		
	VV		Součet		462,600		
	D	998	Přesun hmot				2 174,66
39	K	998225111	Přesun hmot pro pozemní komunikace s krytem z kamene, monolitickým betonovým nebo živičným	t	25,589	40,00	1 023,56
	PP		Přesun hmot pro komunikace s krytem z kameniva, monolitickým betonovým nebo živičným dopravní vzdálenost do 200 m jakékoliv délky objektu				
	Online PSC		https://podminky.urs.cz/item/CS_URS_2023_01/998225111				
	VV		0,224+25,365		25,589		
40	K	998225194	Příplatek k přesunu hmot pro pozemní komunikace s krytem z kamene, živičným, betonovým do 5000 m	t	127,900	9,00	1 151,10
	PP		Přesun hmot pro komunikace s krytem z kameniva, monolitickým betonovým nebo živičným Příplatek k ceně za zvětšený přesun přes vymezenou největší dopravní vzdálenost do 5000 m				
	Online PSC		https://podminky.urs.cz/item/CS_URS_2023_01/998225194				
	P		Poznámka k položce: přesun hmot v režii zhotovitele				
	VV		0,224+25,356		25,580		
	VV		25,58*5 *Přepočtené koeficientem množství		127,900		
	D	PSV	Práce a dodávky PSV				2 500,00
	D	767	Konstrukce zámečnické				2 500,00
41	K	7672R	Demontáž mobiliáře	kpl	1,000	2 500,00	2 500,00
	PP		Demontáž osazeného mobiliáře- lavičky, klepadlo, květináče, mobiliář dětského hřiště (houpačky a pružinové houpačky), zábrany proti vjezdu Předání správci				

KRYCÍ LIST SOUPISU PRACÍ

Stavba:

Stavební úprava prostoru mezi tř. 17. listopadu a ulicí Nedbalovou v Karviné

Objekt:

SO 020.1 - Příprava území- neuznatelné položky

KSO:

Místo: Karviná

CC-CZ:

Datum: 05.02.2024

Zadavatel:

Statutární město Karviná

IČ: 00297534

DIČ: CZ00297534

Uchazeč:

JANKOSTAV s.r.o.

IČ: 25855581

DIČ: CZ25855581

Projektant:

Dopravoprojekt Ostrava a.s.

IČ: 42767377

DIČ: CZ42767377

Zpracovatel:

IČ:

DIČ:

Poznámka:

Cena bez DPH				32 013,82
--------------	--	--	--	-----------

	Základ daně	Sazba daně	Výše daně
DPH základní	32 013,82	21,00%	6 722,90
snížená	0,00	15,00%	0,00

Cena s DPH		v CZK	38 736,72
------------	--	-------	-----------

SOUPIS PRACÍ

Stavba:

Stavební úprava prostoru mezi tř. 17. listopadu a ulicí Nedbalovou v Karviné

Objekt:

SO 020.1 - Příprava území- neuznatelné položky

Místo: Karviná

Datum: 05.02.2024

Zadavatel: Statutární město Karviná

Projektant: Dopravoprojekt
Ostrava a.s.

Uchazeč: JANKOSTAV s.r.o.

Zpracovatel:

PČ	Typ	Kód	Popis	MJ	Množství	J.cena [CZK]	Cena celkem [CZK]
----	-----	-----	-------	----	----------	--------------	-------------------

Náklady soupisu celkem 32 013,82

D HSV Práce a dodávky HSV 32 013,82

D 1 Zemní práce 22 768,00

1	K	113107241	Odstranění podkladu živичného tl 50 mm strojně pl přes 200 m2	m2	41,000	100,00	4 100,00
---	---	-----------	---	----	--------	--------	----------

PP Odstranění podkladů nebo krytů strojně plochy jednotlivě přes 200 m2 s přemístěním hmot na skládku na vzdálenost do 20 m nebo s naložením na dopravní prostředek živичných, o tl. vrstvy do 50 mm

Online PSC https://podminky.urs.cz/item/CS_URS_2023_01/113107241

P Poznámka k položce:
odstranění povrchů chodníků z litého asfaltu odměřeno ze situace přípravy území

2	K	113107532	Odstranění podkladu z betonu prostého tl přes 150 do 300 mm při překopech strojně pl přes 15 m2	m2	41,000	400,00	16 400,00
---	---	-----------	---	----	--------	--------	-----------

PP Odstranění podkladů nebo krytů při překopech inženýrských sítí s přemístěním hmot na skládku ve vzdálenosti do 3 m nebo s naložením na dopravní prostředek strojně plochy jednotlivě přes 15 m2 z betonu prostého, o tl. vrstvy přes 150 do 300 mm

Online PSC https://podminky.urs.cz/item/CS_URS_2023_01/113107532

VV "podklad litého asfaltu" 41 41,000
VV Součet 41,000

3	K	113202111	Vytrhání obrub krajníků obrubníků stojatých	m	36,000	63,00	2 268,00
---	---	-----------	---	---	--------	-------	----------

PP Vytrhání obrub s vybouráním lože, s přemístěním hmot na skládku na vzdálenost do 3 m nebo s naložením na dopravní prostředek z krajníků nebo obrubníků stojatých

Online PSC https://podminky.urs.cz/item/CS_URS_2023_01/113202111

VV "kamenné" 18 18,000
VV "betonové" 18 18,000
VV Součet 36,000

D 997 Přesun sutě 9 245,82

5	K	997013501	Odvoz sutí a vybouraných hmot na skládku nebo meziskládku do 1 km se složením	t	31,278	62,00	1 939,24
---	---	-----------	---	---	--------	-------	----------

PP Odvoz sutí a vybouraných hmot na skládku nebo meziskládku se složením, na vzdálenost do 1 km

Online PSC https://podminky.urs.cz/item/CS_URS_2023_01/997013501

VV "viz poplatky" 29,118+2,16 31,278

6	K	997013509	Příplatek k odvozu sutí a vybouraných hmot na skládku ZKD 1 km přes 1 km	t	156,390	12,50	1 954,88
---	---	-----------	--	---	---------	-------	----------

PP Odvoz sutí a vybouraných hmot na skládku nebo meziskládku se složením, na vzdálenost Příplatek k ceně za každý další i započatý 1 km přes 1 km

Online PSC https://podminky.urs.cz/item/CS_URS_2023_01/997013509

P Poznámka k položce:
odvoz v režii zhotovitele dle zvolené skládky materiálů
VV 31,278 31,278
VV 31,278*5 'Přepočtené koeficientem množství' 156,390

7	K	997013601r	Poplatek za uložení na skládce (skládkovné) stavebního odpadu betonového kód odpadu 17 01 01	t	29,118	150,00	4 367,70
---	---	------------	--	---	--------	--------	----------

PP Poplatek za uložení stavebního odpadu na skládce (skládkovné) z prostého betonu zatříděného do Katalogu odpadů pod kódem 17 01 01

Online PSC https://podminky.urs.cz/item/CS_URS_2023_01/997013601r

VV "betonové plochy" 41*0,3*2,3 28,290
VV "betonové obrubníky" 18*0,1*0,2*2,3 0,828
VV Součet 29,118

PČ	Typ	Kód	Popis	MJ	Množství	J.cena [CZK]	Cena celkem [CZK]
9	K	997013847r	Poplatek za uložení na skládce (skládkovné) odpadu asfaltového s dehtem kód odpadu 17 03 01	t	4,920	200,00	984,00
	PP		Poplatek za uložení stavebního odpadu na skládce (skládkovné) asfaltového s obsahem dehtu zaříděného do Katalogu odpadů pod kódem 17 03 01				
	Online PSC		https://podminky.urs.cz/item/CS_URS_2023_01/997013847r				
	VV		"povrch z litých asfaltů" 41*0,05*2,4		4,920		
	VV		Součet		4,920		
D	998		Přesun hmot				0,00

KRYCÍ LIST SOUPISU PRACÍ

Stavba:

Stavební úprava prostoru mezi tř. 17. listopadu a ulicí Nedbalovou v Karviné

Objekt:

SO 110 - Komunikace

KSO:

Místo: Karviná

CC-CZ:

Datum: 05.02.2024

Zadavatel:

Statutární město Karviná

IČ: 00297534

DIČ: CZ00297534

Uchazeč:

JANKOSTAV s.r.o.

IČ: 25855581

DIČ: CZ25855581

Projektant:

Dopravoprojekt Ostrava a.s.

IČ: 42767377

DIČ: CZ42767377

Zpracovatel:

IČ:

DIČ:

Poznámka:

Cena bez DPH

7 735 707,82

	Základ daně	Sazba daně	Výše daně
DPH základní	7 735 707,82	21,00%	1 624 498,64
DPH snížená	0,00	15,00%	0,00

Cena s DPH

v CZK

9 360 206,46

SOUPIS PRACÍ

Stavba:

Stavební úprava prostoru mezi tř. 17. listopadu a ulicí Nedbalovou v Karviné

Objekt:

SO 110 - Komunikace

Místo: Karviná

Datum: 05.02.2024

Zadavatel: Statutární město Karviná

Projektant: Dopravoprojekt Ostrava a.s.

Uchazeč: JANKOSTAV s.r.o.

Zpracovatel:

PČ	Typ	Kód	Popis	MJ	Množství	J.cena [CZK]	Cena celkem [CZK]
----	-----	-----	-------	----	----------	--------------	-------------------

Náklady soupisu celkem

7 735 707,82

D HSV Práce a dodávky HSV

7 735 707,82

D 1 Zemní práce

1 223 487,03

1	K	122151106	Odkopávky a prokopávky nezapažené v hornině třídy těžitelnosti I skupiny 1 a 2 objem do 5000 m3 strojně	m3	2 391,062	50,00	119 553,10
---	---	-----------	---	----	-----------	-------	------------

PP Odkopávky a prokopávky nezapažené strojně v hornině třídy těžitelnosti I skupiny 1 a 2 přes 1 000 do 5 000 m3

Online PSC https://podminky.urs.cz/item/CS_URS_2023_01/122151106

Poznámka k položce:

Výkopy pro silniční těleso a aktivní zónu, data odečtena ze situace SO 110, SO 020 a vzorových příčných řezů SO 110

VV	"Vozovka v příjezdové části" 233,469	233,469
VV	"Chodník v příjezdové části" 58,436	58,436
VV	"Odstavné stání v příjezdové části VZ1" 59,609	59,609
VV	"Vozovka v hlavní části" 1142,532	1 142,532
VV	"Chodník v hlavní části" 129,279	129,279
VV	"Odstavné stání v hlavní části VZ2" 344,906	344,906
VV	"Středový zasakovací pás VZ2" 370,399	370,399
VV	"Odstavné stání pravé VZ3" 37,697	37,697
VV	"Odstavné stání levé VZ3" 35,839	35,839
VV	"zeleň" 1,856	1,856
VV	"odpočet neuznatelných výměr" -22,96	-22,960
VV	Součet	2 391,062

2	K	132551104	Hloubení rýh nezapažených š do 800 mm v hornině třídy těžitelnosti III skupiny 6 objem přes 100 m3 strojně	m3	90,768	680,00	61 722,24
---	---	-----------	--	----	--------	--------	-----------

PP Hloubení nezapažených rýh šířky do 800 mm strojně s urovnáním dna do předepsaného profilu a spádu v hornině třídy těžitelnosti III skupiny 6 přes 100 m3

Online PSC https://podminky.urs.cz/item/CS_URS_2023_01/132551104

Poznámka k položce:

rýhy pro drenáž a pro založení palisády; odkop kabelů ČEZ pro uložení chráničky data odečtena ze situace SO 110 a vzorových příčných řezů SO 110

VV	"Drenáže, průřez 500x500 mm, výpočet 0,25x234,37" 0,25*234,37	58,593
VV	"Palisáda, průřez 500x500 mm, výpočet 0,25x14" 0,25*14	3,500
VV	"PODA, průřez 500x500 mm, výpočet 0,25x37" 0,25*37	9,250
VV	"ČEZ, průřez 500x500 mm, výpočet 0,25x42" 0,25*42	10,500
VV	"Vodafone, průřez 500x500 mm, výpočet 0,25x38" 0,25*38	9,500
VV	"odpočet neuznatelných výměr" -0,575	-0,575
VV	Součet	90,768

3	K	133251103	Hloubení šachet nezapažených v hornině třídy těžitelnosti I skupiny 3 objem do 100 m3	m3	2,826	780,00	2 204,28
---	---	-----------	---	----	-------	--------	----------

PP Hloubení nezapažených šachet strojně v hornině třídy těžitelnosti I skupiny 3 přes 50 do 100 m3

Online PSC https://podminky.urs.cz/item/CS_URS_2023_01/133251103

Poznámka k položce:

výkop pro osazení UV, drenážních šachet a sloupků oplocení kontejnerového stání data odečtena ze situace SO 110 a detailu kontejnerového stání SO 110

VV	"Uliční vpust, rozměr 1,5x1,5x1 m" 2,25	2,250
VV	"Sloupky oplocení kontejnerového stání, rozměr 0,2x0,2x0,8 mm x 18 ks" 0,2*0,2*0,8*18	0,576
VV	Součet	2,826

PČ	Typ	Kód	Popis	MJ	Množství	J.cena [CZK]	Cena celkem [CZK]
4	K	162751113	Vodorovné přemístění přes 5 000 do 6000 m výkopku/sypaniny z horniny třídy těžitelnosti I skupiny 1 až 3	m3	2 361,608	60,00	141 696,48
	PP		Vodorovné přemístění výkopku nebo sypaniny po suchu na obvyklém dopravním prostředku, bez naložení výkopku, avšak se složením bez rozhrnutí z horniny třídy těžitelnosti I skupiny 1 až 3 na vzdálenost přes 5 000 do 6 000 m				
	Online PSC		https://podminky.urs.cz/item/CS_URS_2023_01/162751113				
	P		Poznámka k položce: odvoz v režii zhotovitele dle zvolené skládky materiálů data odečtena ze situace SO 110, vzorových příčných řezů SO 110 a detailu kontejnerového stání SO 110				
	VV		"Položka 122151106-175111201-569531111" 2414,022-118,125-49,227*0,1		2 290,974		
	VV		"Položka 132551104" 91,343		91,343		
	VV		"Položka 133251103" 2,826		2,826		
	VV		"odpočet neuznatelných výměr" -23,535		-23,535		
	VV		Součet		2 361,608		
5	K	167151113	Nakládání výkopku z hornin třídy těžitelnosti III skupiny 6 a 7 přes 100 m3	m3	2 484,656	30,00	74 539,68
	PP		Nakládání, skládání a překládání neulehlého výkopku nebo sypaniny strojně nakládání, množství přes 100 m3, z hornin třídy těžitelnosti III, skupiny 6 a 7				
	Online PSC		https://podminky.urs.cz/item/CS_URS_2023_01/167151113				
	P		Poznámka k položce: nakládání zeminy data odečtena ze situace SO 110, vzorových příčných řezů SO 110 a detailu kontejnerového stání SO 110				
	VV		"Položka 122151106" 2414,022		2 414,022		
	VV		"Položka 132551104" 91,343		91,343		
	VV		"Položka 133251103" 2,826		2,826		
	VV		"odpočet neuznatelných výměr" -23,535		-23,535		
	VV		Součet		2 484,656		
6	K	171152111	Uložení sypaniny z hornin nesoudržných a sypkých do násypů ztuhnutých v aktivní zóně silnic a dálnic	m3	1 605,595	80,00	128 447,60
	PP		Uložení sypaniny do ztuhnutých násypů pro silnice, dálnice a letiště s rozprostřením sypaniny ve vrstvách, s hrubým urovnáním a uzavřením povrchu násypu z hornin nesoudržných sypkých v aktivní zóně				
	Online PSC		https://podminky.urs.cz/item/CS_URS_2023_01/171152111				
	P		Poznámka k položce: aktivní zóna- pod komunikacemi tl. 0,5m, pod parkovacím stáním 0,3m, pod chodníkem 0,3m data odečtena ze situace SO 110 a vzorových příčných řezů SO 110				
	VV		"Chodníky" 417,7871*1,2*0,3		150,403		
	VV		"Přechod" 28,935*1,2*0,5		17,361		
	VV		"Odstavné stání" 963,167*1,2*0,3		346,740		
	VV		"Vozovka" 1842,285*1,2*0,5		1 105,371		
	VV		"odpočet neuznatelných výměr" -14,28		-14,280		
	VV		Součet		1 605,595		
7	M	58344171	šterkodrť frakce 0/32	t	3 050,631	100,00	305 063,10
	PP		šterkodrť frakce 0/32				
	P		Poznámka k položce: materiál vhodný do AZ dle ČSN 73 6133 objemová hmotnost 1,9 t/m3 data odečtena ze situace SO 110 a vzorových příčných řezů SO 110				
	VV		"Chodníky" 417,7871*1,2*0,3*1,9		285,766		
	VV		"Přechod" 28,935*1,2*0,5*1,9		32,986		
	VV		"Odstavné stání" 963,167*1,2*0,3*1,9		658,806		
	VV		"Vozovka" 1842,285*1,2*0,5*1,9		2 100,205		
	VV		"odpočet neuznatelných výměr" -27,132		-27,132		
	VV		Součet		3 050,631		
8	K	171201221r	Poplatek za uložení na skládce (skládkovné) zeminy a kamení kód odpadu 17 05 04	t	4 487,055	60,00	269 223,30
	PP		Poplatek za uložení stavebního odpadu na skládce (skládkovné) zeminy a kamení zaříděného do Katalogu odpadů pod kódem 17 05 04				
	Online PSC		https://podminky.urs.cz/item/CS_URS_2023_01/171201221r				
	P		Poznámka k položce: data odečtena ze situace SO 110, vzorových příčných řezů SO 110 a detailu kontejnerového stání SO 110				
	VV		"Položka 122151106-175111201-569531111" (2414,022-118,125-49,227*0,1)*1,9		4 352,851		
	VV		"Položka 132551104" 91,343*1,9		173,552		
	VV		"Položka 133251103" 2,826*1,9		5,369		
	VV		"odpočet neuznatelných výměr" -44,717		-44,717		
	VV		Součet		4 487,055		
9	K	175111201	Obsypání objektu nad přilehlým původním terénem sypaninou bez prohození, uloženu do 3 m ručně	m3	30,375	902,00	27 398,25

PČ	Typ	Kód	Popis	MJ	Množství	J.cena [CZK]	Cena celkem [CZK]
	PP		Obsypání objektů nad přilehlým původním terénem ručně sypaninou z vhodných hornin třídy těžitelnosti I a II, skupiny 1 až 4 nebo materiálem uloženým ve vzdálenosti do 3 m od vnějšího kraje objektu pro jakoukoliv míru zhutnění bez prohození sypaniny				
	Online PSC		https://podminky.urs.cz/item/CS_URS_2023_01/17511201				
	P		Poznámka k položce: obsyp nově osazených UV, drenážních šachtic. zásyp chráničky ČEZ zásyp chráničky Vodafone a PODA data odečtena ze situace SO 110 materiál viz 122151106				
	VV		"Uliční vpust" 2,25*0,5		1,125		
	VV		"ČEZ" 42*0,25		10,500		
	VV		"PODA" 37*0,25		9,250		
	VV		"Vodafone" 38*0,25		9,500		
	VV		Součet		30,375		
10	K	181951112	Úprava pláně v hornině třídy těžitelnosti I skupiny 1 až 3 se zhutněním strojně	m2	3 865,409	22,00	85 039,00
	PP		Úprava pláně vyrovnáním výškových rozdílů strojně v hornině třídy těžitelnosti I, skupiny 1 až 3 se zhutněním				
	Online PSC		https://podminky.urs.cz/item/CS_URS_2023_01/181951112				
	P		Poznámka k položce: vozovka+parkoviště+chodníky data odečtena ze situace SO 110				
	VV		"Chodníky" 417,7871*1,2		501,345		
	VV		"Přechod" 28,935*1,2		34,722		
	VV		"Odstavné stání" 963,167*1,2		1 155,800		
	VV		"Vozovka" 1842,285*1,2		2 210,742		
	VV		"odpočet neuznatelných výměr" -37,2		-37,200		
	VV		Součet		3 865,409		
11	K	184818231	Ochrana kmene průměru do 300 mm bedněním výšky do 2 m	kus	13,000	500,00	6 500,00
	PP		Ochrana kmene bedněním před poškozením stavebním provozem zřízení včetně odstranění výšky bednění do 2 m průměru kmene do 300 mm				
	Online PSC		https://podminky.urs.cz/item/CS_URS_2023_01/184818231				
	P		Poznámka k položce: odečteno ze situace				
	VV		13		13,000		
12	K	184818232	Ochrana kmene průměru přes 300 do 500 mm bedněním výšky do 2 m	kus	3,000	700,00	2 100,00
	PP		Ochrana kmene bedněním před poškozením stavebním provozem zřízení včetně odstranění výšky bednění do 2 m průměru kmene přes 300 do 500 mm				
	Online PSC		https://podminky.urs.cz/item/CS_URS_2023_01/184818232				
	P		Poznámka k položce: odečteno ze situace				
	VV		3		3,000		
	D	2	Zakládání				316 216,51
13	K	211971110	Zřízení opláštění žeber nebo trativodů geotextilií v rýze nebo zářezu sklonu do 1:2	m2	533,761	34,30	18 308,00
	PP		Zřízení opláštění výplně z geotextilie odvodňovacích žeber nebo trativodů v rýze nebo zářezu se stěnami šikmými o sklonu do 1:2				
	Online PSC		https://podminky.urs.cz/item/CS_URS_2023_01/211971110				
	P		Poznámka k položce: data odečtena ze situace SO 110 a ze vzorových příčných řezů SO 110				
14	M	69311081	geotextilie netkaná separační, ochranná, filtrační, drenážní PES 300g/m2	m2	632,240	15,20	9 610,05
	PP		geotextilie netkaná separační, ochranná, filtrační, drenážní PES 300g/m2				
	P		Poznámka k položce: separační-filtrační geotextilie dle TP 97, s odolností proti protlačení nad 3 kN, s odolností proti proražení do 10 mm, výsledné parametry dle ČSN 73 6133 data odečtena ze situace SO 110 a ze vzorových příčných řezů SO 110				
	VV		"stěny, hloubka rýhy*délka trativodu" (0,9*234,37)*2		421,866		
	VV		"Dno, šířka rýhy*délka trativodu" 0,5*234,37		117,185		
	VV		"odečet neuznatelných výměr" -5,29		-5,290		
	VV		Součet		533,761		
	VV		533,761*1,1845 'Přepočtené koeficientem množství		632,240		
15	K	212752611	Trativod z drenážních trubek korugovaných PP SN 16 perforace 220° včetně lože otevřený výkop DN 150 pro liniové stavby	m	289,870	374,00	108 411,38
	PP		Trativody z drenážních trubek pro liniové stavby a komunikace se zřízením štěrkového lože pod trubky a s jejich obsypem v otevřeném výkopu trubka korugovaná PP SN 16 perforace 220° DN 150				
	Online PSC		https://podminky.urs.cz/item/CS_URS_2023_01/212752611				

PČ	Typ	Kód	Popis	MJ	Množství	J.cena [CZK]	Cena celkem [CZK]
	P		Poznámka k položce: drenážní trubka min DN 100 včetně lože (4/8) a obsypu data odečtena ze situace SO 110				
	VV		"Hlavní trativod" 234,37		234,370		
	VV		"Rezervní drenáž v průlehu" 60,1		60,100		
	VV		"odečet neuznatelných výměr" -4,6		-4,600		
	VV		Součet		289,870		
16	K	213141112	Zřízení vrstvy z geotextilie v rovině nebo ve sklonu do 1:5 š přes 3 do 6 m	m2	4 246,889	24,50	104 048,78
	PP		Zřízení vrstvy z geotextilie filtrační, separační, odvodňovací, ochranné, výztužné nebo protierozní v rovině nebo ve sklonu do 1:5, šířky přes 3 do 6 m				
	Online PSC		https://podminky.urs.cz/item/CS_URS_2023_01/213141112				
	P		Poznámka k položce: separační geotextilie pod AZ- vozovky, parkoviště, chodníky, mezi vrstvy vsakovacího tělesa data odečtena ze situace SO 110 a ze vzorových příčných řezů SO 110				
	VV		"Chodníky" 417,7871*1,2		501,345		
	VV		"Přechod" 28,935*1,2		34,722		
	VV		"Odstavné stání" 963,167*1,2		1 155,800		
	VV		"Vozovka" 1842,285*1,2		2 210,742		
	VV		"Sběrné těleso štěny, hloubka sběrného tělesa*délka sběrného tělesa" (1,8*60,1)*2		216,360		
	VV		"Sběrné těleso dno, šířka dna sběrného tělesa*délka sběrného tělesa" 3*60,1		180,300		
	VV		"odečet neuznatelných výměr" -52,38		-52,380		
	VV		Součet		4 246,889		
17	M	69311081	geotextilie netkaná separační, ochranná, filtrační, drenážní PES 300g/m2	m2	4 989,362	15,20	75 838,30
	PP		geotextilie netkaná separační, ochranná, filtrační, drenážní PES 300g/m2				
	P		Poznámka k položce: data odečtena ze situace SO 110 a ze vzorových příčných řezů SO 110				
	VV		"Chodníky" 417,7871*1,2		501,345		
	VV		"Přechod" 28,935*1,2		34,722		
	VV		"Odstavné stání" 963,167*1,2		1 155,800		
	VV		"Vozovka" 1842,285*1,2		2 210,742		
	VV		"Sběrné těleso štěny, hloubka sběrného tělesa*délka sběrného tělesa" (1,5*60,1)*2		180,300		
	VV		"Sběrné těleso dno, šířka dna sběrného tělesa*délka sběrného tělesa" 3*60,1		180,300		
	VV		"odečet neuznatelných výměr" -51		-51,000		
	VV		Součet		4 212,209		
	VV		4212,209*1,1845 *Přepočtené koeficientem množství		4 989,362		
D	3		Svislé a kompletní konstrukce				239 810,22
18	K	338171113	Osazování sloupků a vzpěr plotových ocelových v do 2 m se zabetonováním	kus	18,000	410,00	7 380,00
	PP		Montáž sloupků a vzpěr plotových ocelových trubkových nebo profilovaných výšky do 2 m se zabetonováním do 0,08 m3 do připravených jamek				
	Online PSC		https://podminky.urs.cz/item/CS_URS_2023_01/338171113				
	P		Poznámka k položce: včetně povrchové úpravy konstrukcí data odečtena z detailu kontejnerového stání SO 110				
	VV		18		18,000		
19	M	55342260	sloupek plotový koncový Pz a komaxitový 2000/48x1,5mm	kus	4,000	265,00	1 060,00
	PP		sloupek plotový koncový Pz a komaxitový 2000/48x1,5mm				
	P		Poznámka k položce: data odečtena z detailu kontejnerového stání SO 110				
20	M	55342252	sloupek plotový průběžný Pz a komaxitový 2000/38x1,5mm	kus	10,000	210,00	2 100,00
	PP		sloupek plotový průběžný Pz a komaxitový 2000/38x1,5mm				
	P		Poznámka k položce: data odečtena z detailu kontejnerového stání SO 110				
	VV		"Mezilehlý sloupek" 10		10,000		
21	M	55342273	vzpěra plotová Pz 2000/38x1,5mm	kus	4,000	219,00	876,00
	PP		vzpěra plotová Pz 2000/38x1,5mm				
	P		Poznámka k položce: data odečtena z detailu kontejnerového stání SO 110				
	VV		4		4,000		
22	K	339921131	Osazování betonových palisád do betonového základu v řadě výšky prvku do 0,5 m	m	14,000	474,00	6 636,00
	PP		Osazování palisád betonových v řadě se zabetonováním výšky palisády do 500 mm				
	Online PSC		https://podminky.urs.cz/item/CS_URS_2023_01/339921131				

PČ	Typ	Kód	Popis	MJ	Množství	J.cena [CZK]	Cena celkem [CZK]
	P		Poznámka k položce: data odečtena ze situace SO 110 kompletní provedení, včetně dodání základového betonu, osazení a přidružených zemních prací (zásyp, terénní úpravy). výkop rýhy vykázán samostatnou položkou- 132551104				
23	M	59228306	palisáda štípaná šedá 150x95x500mm	kus	127,260	127,00	16 162,02
	PP		palisáda štípaná šedá 150x95x500mm				
	P		Poznámka k položce: data odečtena ze situace SO 110				
	VV		14*9,09 'Přepočtené koeficientem množství		127,260		
24	K	348501211	Osazení oplocení z dřevěných prken výšky přes 1 do 2 m	m	27,500	602,00	16 555,00
	PP		Osazení oplocení na sloupky v osové vzdálenosti do 4 m výšky přes 1 do 2 m z prken				
	Online PSC		https://podminky.urs.cz/item/CS_URS_2023_01/348501211				
	P		Poznámka k položce: včetně povrchové úpravy konstrukcí data odečtena z detailu kontejnerového stání SO 110				
	VV		12,5+12,5+1,25+1,25		27,500		
25	M	61231020	plotovka dřevěná rovná tl 18 mm š 82mm	m2	27,500	724,00	19 910,00
	PP		plotovka dřevěná rovná tl 18 mm š 82mm				
	P		Poznámka k položce: desky modřínové, oboustranně hoblované, dvě podélné boční hrany zbavené okoru pořizem, zbavené lýka broušením 500x150-200x25mm, ocel plochá 40x5mm, ocel plochá 40x3mm, profil uzavřený 40x40x3mm, profil uzavřený 50x50x3mm, profil uzavřený 60x20x2mm. data odečtena z detailu kontejnerového stání SO 110				
	VV		"pole š. 2,50 m; 2x 5ks" 0,2*2,5*5*5*2		25,000		
	VV		"pole š. 1,25 m; 2 ks" 0,2*1,25*5*5*2		2,500		
	VV		Součet		27,500		
26	K	358315114	Bourání stoky kompletní nebo vybourání otvorů z prostého betonu plochy do 4 m2	m3	0,002	4 200,00	8,40
	PP		Bourání stoky kompletní nebo vybourání otvorů průřezové plochy do 4 m2 ve stokách ze zdiva z prostého betonu				
	Online PSC		https://podminky.urs.cz/item/CS_URS_2023_01/358315114				
	P		Poznámka k položce: navrtávky pň napojení drenáží do šachet tl. stěny 0,1m kompletní provedení, včetně odvozu a uložení vzniklého odpadu data odečtena ze situace SO 110				
	VV		3*(3,14*0,05*0,05*0,1)		0,002		
27	K	389531111	Sběrné těleso výšky 600 mm	m	57,800	1 930,00	111 554,00
	PP		Sběrné těleso se šterkovým obsypem sběrného potrubí v hloubce do 5 m pod přilehlým terémem výšky 600 mm				
	Online PSC		https://podminky.urs.cz/item/CS_URS_2023_01/389531111				
	P		Poznámka k položce: vsakovací šterková rýha s kamenivem fr. 32/63 tl. 1 m; prokořenitelný strukturální substrát tl. 0,50 m včetně výplně data odečtena ze situace SO 110				
	VV		60,1		60,100		
	VV		"odpočet neuznatelných výměr" -2,3		-2,300		
	VV		Součet		57,800		
28	K	389531191	Příplatek ZKD 600 mm výšky sběrného tělesa	m	95,948	600,00	57 568,80
	PP		Sběrné těleso se šterkovým obsypem sběrného potrubí Příplatek k ceně za každých dalších 600 mm výšky šterkového obsypu přes 600 mm				
	Online PSC		https://podminky.urs.cz/item/CS_URS_2023_01/389531191				
	P		Poznámka k položce: data odečtena ze situace SO 110				
	VV		1,66*60,1		99,766		
	VV		"odpočet neuznatelných výměr" -3,818		-3,818		
	VV		Součet		95,948		
	D	5	Komunikace pozemní				3 901 206,25
29	K	564851111	Podklad ze šterkodrtě ŠD plochy přes 100 m2 tl 150 mm	m2	1 818,070	207,60	377 431,33
	PP		Podklad ze šterkodrtě ŠD s rozprostřením a zhutněním plochy přes 100 m2, po zhutnění tl. 150 mm				
	Online PSC		https://podminky.urs.cz/item/CS_URS_2023_01/564851111				
	P		Poznámka k položce: vozovka- ŠD 0/32 tl. 150 mm data odečtena ze situace SO 110 a ze vzorových příčných řezů SO 110				
	VV		"Vjezd" 69,6034*0,99*0,99		68,218		
	VV		"Levá část" 1053,04*0,99*0,99		1 032,085		
	VV		"Pravá část" 641,341*0,99*0,99		628,578		
	VV		"Odstavné stání" 74,8995*0,99*0,99		73,409		
	VV		"Přechod" 29,1*0,99*0,99		28,521		

PČ	Typ	Kód	Popis	MJ	Množství	J.cena [CZK]	Cena celkem [CZK]
			VV "odpočet neuznatelných výměr" -12,741				-12,741
			VV Součet				1 818,070
30	K	564861111	Podklad ze šterkordtře ŠD plochy přes 100 m2 tl 200 mm	m2	1 799,890	272,90	491 189,98
			PP Podklad ze šterkordtře ŠD s rozprostřením a zhutněním plochy přes 100 m2, po zhutnění tl. 200 mm				
			Online PSC https://podminky.urs.cz/item/CS_URS_2023_01/564861111				
			P Poznámka k položce: vozovka- ŠD 0/32 tl. min 150 mm data odečtena ze situace SO 110 a ze vzorových příčných řezů SO 110				
			VV "Vjezd" 69,6034*0,99*0,99*0,99				67,536
			VV "Levá část" 1053,04*0,99*0,99*0,99				1 021,764
			VV "Pravá část" 641,341*0,99*0,99*0,99				622,293
			VV "Odstavné stání" 74,8995*0,99*0,99*0,99				72,675
			VV "Přechod" 29,1*0,99*0,99*0,99				28,236
			VV "odpočet neuznatelných výměr" -12,614				-12,614
			VV Součet				1 799,890
31	K	564871111	Podklad ze šterkordtře ŠD plochy přes 100 m2 tl 250 mm	m2	395,790	336,00	132 985,44
			PP Podklad ze šterkordtře ŠD s rozprostřením a zhutněním plochy přes 100 m2, po zhutnění tl. 250 mm				
			Online PSC https://podminky.urs.cz/item/CS_URS_2023_01/564871111				
			P Poznámka k položce: chodníky- ŠD 0/32 tl. min 200 mm data odečtena ze situace SO 110 a ze vzorových příčných řezů SO 110				
			VV "Plocha vedle kontejnerového stání" 12,844*0,99				12,716
			VV "Přístup k budovám" 13,723*0,99				13,586
			VV "Levý" 246,5321*0,99				244,067
			VV "Levý vjezd" 25,591*0,99				25,335
			VV "Pravý vjezd" 32,314*0,99				31,991
			VV "Okolí UV" 23,751*0,99				23,513
			VV "Nepojížděné části s dl. pro nevidomé" 10,939*0,99				10,830
			VV "Oblouk v hlavní části" 52,093*0,99				51,572
			VV "odpočet neuznatelných výměr" -17,82				-17,820
			VV Součet				395,790
32	K	564871116	Podklad ze šterkordtře ŠD plochy přes 100 m2 tl. 300 mm	m2	951,032	405,50	385 643,48
			PP Podklad ze šterkordtře ŠD s rozprostřením a zhutněním plochy přes 100 m2, po zhutnění tl. 300 mm				
			Online PSC https://podminky.urs.cz/item/CS_URS_2023_01/564871116				
			P Poznámka k položce: parkoviště- ŠD 0/32 tl. min 250 mm data odečtena ze situace SO 110 a ze vzorových příčných řezů SO 110				
			VV "Příjezdová část" 161,7389*0,99				160,122
			VV "Hlavní část" 798,8988*0,99				790,910
			VV Součet				951,032
33	K	565155121	Asfaltový beton vrstva podkladní ACP 16 (obalované kamenivo OKS) tl 70 mm š přes 3 m	m2	1 836,435	414,10	760 467,73
			PP Asfaltový beton vrstva podkladní ACP 16 (obalované kamenivo střednězrné - OKS) s rozprostřením a zhutněním v pruhu šířky přes 3 m, po zhutnění tl. 70 mm				
			Online PSC https://podminky.urs.cz/item/CS_URS_2023_01/565155121				
			P Poznámka k položce: vozovka- ACP 16+ 50/70 data odečtena ze situace SO 110 a ze vzorových příčných řezů SO 110				
			VV "Vjezd" 69,6034*0,99				68,907
			VV "Levá část" 1053,04*0,99				1 042,510
			VV "Pravá část" 641,341*0,99				634,928
			VV "Odstavné stání" 74,8995*0,99				74,151
			VV "Přechod" 29,1*0,99				28,809
			VV "odpočet neuznatelných výměr" -12,87				-12,870
			VV Součet				1 836,435
34	K	569531111	Zpevnění krajnic prohozenou zeminou tl 100 mm	m2	49,227	61,20	3 012,69
			PP Zpevnění krajnic nebo komunikací pro pěši s rozprostřením a zhutněním, po zhutnění prohozenou zeminou tl. 100 mm				
			Online PSC https://podminky.urs.cz/item/CS_URS_2023_01/569531111				
			P Poznámka k položce: dosypávky nenamrzavým materiálem podél obrubníků, předpoklad využití materiálu- viz pol.č. 122151106 data odečtena ze situace SO 110 a z vzorových příčných řezů SO 110				
			VV "Část VZ1" 0,15*98,95345				14,843
			VV "Část VZ2" 0,15*127,3618				19,104
			VV "Část VZ3, levá" 0,1*43,199				4,320
			VV "Část VZ3, pravá" 0,1*109,6				10,960
			VV Součet				49,227
35	K	573111115	Postřik živičný infiltrační s posypem z asfaltu množství 2,5 kg/m2	m2	1 818,070	31,00	56 360,17

PČ	Typ	Kód	Popis	MJ	Množství	J.cena [CZK]	Cena celkem [CZK]
	PP		Postřik infiltrační PI z asfaltu silničního s posypem kamenivem, v množství 2,50 kg/m2				
	Online PSC		https://podminky.urs.cz/item/CS_URS_2023_01/573111115				
	P		Poznámka k položce: vozovka- infiltrační postřik PI-C se zadrčením fr. 4-8, min 2-3 kg/m2 data odečtena ze situace SO 110 a ze vzorových příčných řezů SO 110				
	VV		"Vjezd" 69,6034*0,99*0,99		68,218		
	VV		"Levá část" 1053,04*0,99*0,99		1 032,085		
	VV		"Pravá část" 641,341*0,99*0,99		628,578		
	VV		"Odstavné stání" 74,8995*0,99*0,99		73,409		
	VV		"Přechod" 29,1*0,99*0,99		28,521		
	VV		"odpočet neuznatelných výměr" -12,741		-12,741		
	VV		Součet		1 818,070		
36	K	573231107	Postřik živičný spojovací ze silniční emulze v množství 0,40 kg/m2	m2	1 836,435	16,10	29 566,60
	PP		Postřik spojovací PS bez posypu kamenivem ze silniční emulze, v množství 0,40 kg/m2				
	Online PSC		https://podminky.urs.cz/item/CS_URS_2023_01/573231107				
	P		Poznámka k položce: vozovka- spojovací postřik 0,35 kg/m2 data odečtena ze situace SO 110 a ze vzorových příčných řezů SO 110				
	VV		"Vjezd" 69,6034*0,99		68,907		
	VV		"Levá část" 1053,04*0,99		1 042,510		
	VV		"Pravá část" 641,341*0,99		634,928		
	VV		"Odstavné stání" 74,8995*0,99		74,151		
	VV		"Přechod" 29,1*0,99		28,809		
	VV		"odpočet neuznatelných výměr" -12,87		-12,870		
	VV		Součet		1 836,435		
37	K	577134131	Asfaltový beton vrstva obrusná ACO 11 (ABS) tř. I tl 40 mm š do 3 m z modifikovaného asfaltu	m2	1 854,984	299,60	555 753,21
	PP		Asfaltový beton vrstva obrusná ACO 11 (ABS) s rozprostřením a se zhutněním z modifikovaného asfaltu v pruhu šířky přes do 1,5 do 3 m, po zhutnění tl. 40 mm				
	Online PSC		https://podminky.urs.cz/item/CS_URS_2023_01/577134131				
	P		Poznámka k položce: vozovka- ACO 11+ 50/70 data odečtena ze situace SO 110 a ze vzorových příčných řezů SO 110				
	VV		"Vjezd" 69,6034		69,603		
	VV		"Levá část" 1053,04		1 053,040		
	VV		"Pravá část" 641,341		641,341		
	VV		"Odstavné stání" 74,8995		74,900		
	VV		"Přechod" 29,1		29,100		
	VV		"odpočet neuznatelných výměr" -13		-13,000		
	VV		Součet		1 854,984		
38	K	591141111	Kladení dlažby z kostek velkých z kamene na MC tl 50 mm	m2	27,000	837,80	22 620,60
	PP		Kladení dlažby z kostek s provedením lože do tl. 50 mm, s vyplněním spár, s dvojitým beraněním a se smetením přebytečného materiálu na krajnici velkých z kamene, do lože z cementové malty				
	Online PSC		https://podminky.urs.cz/item/CS_URS_2023_01/591141111				
	P		Poznámka k položce: vozovka- přídlažba data odečtena ze situace SO 110				
	VV		270*0,1		27,000		
39	M	58381008	kostka štípaná dlažební žula velká 15/17	m2	27,270	1 615,70	44 060,14
	PP		kostka štípaná dlažební žula velká 15/17				
	P		Poznámka k položce: data odečtena ze situace SO 110				
	VV		27*1,01 *Přepočtené koeficientem množství		27,270		
40	K	596211113	Kladení zámkové dlažby komunikací pro pěší ručně tl 60 mm skupiny A pl přes 300 m2	m2	461,087	412,00	189 967,84
	PP		Kladení dlažby z betonových zámkových dlaždic komunikací pro pěší ručně s ložem z kameniva těžného nebo drceného tl. do 40 mm, s vyplněním spár s dvojitým hutněním, vibrováním a se smetením přebytečného materiálu na krajnici tl. 60 mm skupiny A, pro plochy přes 300 m2				
	Online PSC		https://podminky.urs.cz/item/CS_URS_2023_01/596211113				
	P		Poznámka k položce: data odečtena ze situace SO 110				
	VV		461,087		461,087		
41	M	59245016	dlažba tvar čtverec betonová 100x100x60mm přírodní	m2	410,916	336,00	138 067,78
	PP		dlažba tvar čtverec betonová 100x100x60mm přírodní				
	P		Poznámka k položce: nepojžděný povrch, tvar dlažby bude upřesněn TDS data odečtena ze situace SO 110				
	VV		"Plocha vedle kontejnerového stání" 12,844		12,844		

PČ	Typ	Kód	Popis	MJ	Množství	J.cena [CZK]	Cena celkem [CZK]
	VV		"Přístup k budovám" 13,723		13,723		
	VV		"Levý" 246,5321		246,532		
	VV		"Levý vjezd" 25,591		25,591		
	VV		"Pravý vjezd" 32,314		32,314		
	VV		"Okolí UV" 23,751		23,751		
	VV		"Oblouk v hlavní části" 52,093		52,093		
	VV		Součet		406,848		
	VV		406,848*1,01 'Přepočtené koeficientem množství		410,916		
42	M	59245017	dlažba tvar čtverec betonová 100x100x80mm přírodní	m2	34,941	372,40	13 012,03
	PP		dlažba tvar čtverec betonová 100x100x80mm přírodní				
	P		Poznámka k položce: pojižděný povrch, tvar dlažby bude upřesněn TDS data odečtena ze situace SO 110				
	VV		"zárodky chodníků před domy" 14,2		14,200		
	VV		"Přechod" 20,741		20,741		
	VV		Součet		34,941		
43	M	59245224	dlažba zámková tvaru I základní pro nevidomé 196x161x80mm barevná	m2	8,359	439,80	3 676,29
	PP		dlažba zámková tvaru I základní pro nevidomé 196x161x80mm barevná				
	P		Poznámka k položce: pojižděný povrch, data odečtena ze situace SO 110				
	VV		"Přechod" 8,3594		8,359		
44	M	59245222	dlažba zámková tvaru I základní pro nevidomé 196x161x60mm barevná	m2	11,048	382,00	4 220,34
	PP		dlažba zámková tvaru I základní pro nevidomé 196x161x60mm barevná				
	P		Poznámka k položce: nepojižděný povrch, tvar dlažby bude upřesněn TDS data odečtena ze situace SO 110				
	VV		10,939		10,939		
	VV		Součet		10,939		
	VV		10,939*1,01 'Přepočtené koeficientem množství		11,048		
45	K	596412213	Kladení dlažby z vegetačních tvárníc pozemních komunikací tl 80 mm pl přes 300 m2	m2	942,638	376,60	354 997,47
	PP		Kladení dlažby z betonových vegetačních dlaždic pozemních komunikací s ložem z kameniva těžného nebo drčeného tl. do 50 mm, s vyplněním spár a vegetačních otvorů, s hutněním vibrováním tl. 80 mm, pro plochy přes 300 m2				
	Online PSC		https://podminky.urs.cz/item/CS_URS_2023_01/596412213				
	P		Poznámka k položce: parkoviště- zatravňovací dlažba tl. 50 mm data odečtena ze situace SO 110				
46	M	59246016	dlažba plošná betonová vegetační 600x400x80mm	m2	952,064	355,20	338 173,13
	PP		dlažba plošná betonová vegetační 600x400x80mm				
	P		Poznámka k položce: data odečtena ze situace SO 110				
	VV		"Příjezdová část" 161,7389		161,739		
	VV		"Hlavní část" 798,8988		798,899		
	VV		"odpočet neuznatelných výměr" -18		-18,000		
	VV		Součet		942,638		
	VV		942,638*1,01 'Přepočtené koeficientem množství		952,064		
	D	8	Trubní vedení				244 582,79
47	K	821371111	Montáž potrubí z trub ŽB s polodrážkou (přímých) a integrovaným pryžovým těsněním otevřený výkop sklon do 20 % DN 300	m	42,000	921,00	38 682,00
	PP		Montáž potrubí z trub železobetonových (přímých) s polodrážkou v otevřeném výkopu ve sklonu do 20 % s integrovaným pryžovým těsněním DN 300				
	Online PSC		https://podminky.urs.cz/item/CS_URS_2023_01/821371111				
	P		Poznámka k položce: chránička kabelu ČEZ Distribuce- provedení dle požadavků správce sítě				
	VV		42		42,000		
48	M	59222021	trouba ŽB hrdlová propojovací DN 300	m	42,420	1 053,00	44 668,26
	PP		trouba ŽB hrdlová propojovací DN 300				
	P		Poznámka k položce: chránička kabelu ČEZ Distribuce- provedení dle požadavků správce sítě				
	VV		42*1,01 'Přepočtené koeficientem množství		42,420		
49	K	871264201	Montáž kanalizačního potrubí z PE SDR11 otevřený výkop sklon do 20 % svařovaných na tupo D 110x10 mm	m	76,000	160,00	12 160,00
	PP		Montáž kanalizačního potrubí z plastů z polyetylenu PE 100 svařovaných na tupo v otevřeném výkopu ve sklonu do 20 % SDR 11/PN16 D 110 x 10,0 mm				

PČ	Typ	Kód	Popis	MJ	Množství	J.cena [CZK]	Cena celkem [CZK]
			Online PSC https://podminky.urs.cz/item/CS_URS_2023_01/871264201 Poznámka k položce: provedení dle požadavků správce sítě				
			VV "ochrana sítě Vodafone- PE 110" 38		38,000		
			VV "rezervní chránička Vodafone- PE 110" 38		38,000		
			VV Součet		76,000		
50	M	28613385	potrubí kanalizační tlakové PE100 SDR11 návin se signalizační vrstvou 110x10,0mm	m	77,140	326,00	25 147,64
			PP potrubí kanalizační tlakové PE100 SDR11 návin se signalizační vrstvou 110x10,0mm				
			P Poznámka k položce: provedení dle požadavků správce sítě				
			VV 76*1,015 'Přepočtené koeficientem množství		77,140		
51	K	871350330	Montáž kanalizačního potrubí hladkého plnostěnného SN 16 z polypropylenu DN 200	m	37,000	177,00	6 549,00
			PP Montáž kanalizačního potrubí z plastů z polypropylenu PP hladkého plnostěnného SN 16 DN 200				
			Online PSC https://podminky.urs.cz/item/CS_URS_2023_01/871350330 Poznámka k položce: data odečtena ze situace SO 110 provedení dle požadavků správce sítě HDPE trubky, koncovky, markery dodá společnost PODA a.s.				
			VV "chránička pro budoucí vedení PODA" 37		37,000		
			VV Součet		37,000		
52	M	28617095	trubka kanalizační PP plnostěnná třívrstvá DN 200x6000mm SN16	m	37,555	1 198,00	44 990,89
			PP trubka kanalizační PP plnostěnná třívrstvá DN 200x6000mm SN16				
			P Poznámka k položce: provedení dle požadavků správce sítě				
			VV 37*1,015 'Přepočtené koeficientem množství		37,555		
53	K	895931111	Vpusti kanalizačních horské z betonu prostého C30/37 velikosti 1200/600 mm	kus	1,000	13 100,00	13 100,00
			PP Vpusti kanalizační horské z betonu prostého tř. C 30/37 velikosti 1200/600 mm				
			Online PSC https://podminky.urs.cz/item/CS_URS_2023_01/895931111 Poznámka k položce: data odečtena ze situace SO 110				
			VV 1		1,000		
54	K	895941102	Osazení vpusti kanalizační horské z betonových dílců rozměru 1200/600 mm	kus	1,000	4 340,00	4 340,00
			PP Osazení vpusti kanalizační horské z betonových dílců rozměru 1200/600 mm				
			Online PSC https://podminky.urs.cz/item/CS_URS_2023_01/895941102				
55	M	59224448	vpusť horská betonová spodní díl 124x62x153	kus	1,000	17 982,00	17 982,00
			PP vpusť horská betonová spodní díl 124x62x153				
56	M	59224323	vpusť horská betonová prstenec 150x120x30	kus	1,000	6 450,00	6 450,00
			PP vpusť horská betonová prstenec 150x120x30				
57	M	59221645	vpusťový komplet základní (pero,drážka) betonový 400/450x500x1000mm	kus	1,000	18 263,00	18 263,00
			PP vpusťový komplet základní (pero,drážka) betonový 400/450x500x1000mm				
			VV 1		1,000		
58	K	899431111	Výšková úprava uličního vstupu nebo vpustí do 200 mm zvýšením krycího hrnce, šoupěte nebo hydrantu	kus	5,000	2 450,00	12 250,00
			PP Výšková úprava uličního vstupu nebo vpustí do 200 mm zvýšením krycího hrnce, šoupěte nebo hydrantu bez úpravy armatur				
			Online PSC https://podminky.urs.cz/item/CS_URS_2023_01/899431111 Poznámka k položce: výšková úprava stávajících zařízení ve vozovce data odečtena ze situace SO 110				
			VV 5		5,000		
	D	9	Ostatní konstrukce a práce, bourání				1 430 689,12
59	K	914111111	Montáž svislé dopravní značky do velikosti 1 m2 objímkami na sloupek nebo konzolu	kus	13,000	297,50	3 867,50
			PP Montáž svislé dopravní značky základní velikosti do 1 m2 objímkami na sloupky nebo konzoly				
			Online PSC https://podminky.urs.cz/item/CS_URS_2023_01/914111111				
60	M	40445625	informativní značky provozní IP8, IP9, IP11-IP13 500x700mm	kus	11,000	1 295,80	14 253,80
			PP informativní značky provozní IP8, IP9, IP11-IP13 500x700mm				
			P Poznámka k položce: data odečtena ze situace SO 110				
			VV "IP 11b" 5		5,000		
			VV "IP 12" 4		4,000		
			VV "IZ 5a+ IZ 5b" 1+1		2,000		
			VV Součet		11,000		

PČ	Typ	Kód	Popis	MJ	Množství	J.cena [CZK]	Cena celkem [CZK]
61	M	40445619	zákazové, příkazové dopravní značky B1-B34, C1-15 500mm	kus	1,000	1 198,40	1 198,40
	PP		zákazové, příkazové dopravní značky B1-B34, C1-15 500mm				
	P		Poznámka k položce: data odečtena ze situace SO 110				
	VV		"B 29" 1		1,000		
	VV		Součet		1,000		
62	M	40445649	dodatkové tabulky E3-E5, E8, E14-E16 500x150mm	kus	1,000	704,10	704,10
	PP		dodatkové tabulky E3-E5, E8, E14-E16 500x150mm				
	P		Poznámka k položce: data odečtena ze situace SO 110				
	VV		"E 8d" 1		1,000		
63	K	914511111	Montáž sloupku dopravních značek délky do 3,5 m s betonovým základem	kus	12,000	1 605,00	19 260,00
	PP		Montáž sloupku dopravních značek délky do 3,5 m do betonového základu				
	Online PSC		https://podminky.urs.cz/item/CS_URS_2023_01/914511111				
64	M	40445225	sloupek pro dopravní značku Zn D 60mm v 3,5m	kus	12,000	936,30	11 235,60
	PP		sloupek pro dopravní značku Zn D 60mm v 3,5m				
	P		Poznámka k položce: data odečtena ze situace SO 110				
	VV		12		12,000		
65	M	40445256	svorka upínací na sloupek dopravní značky D 60mm	kus	12,000	109,10	1 309,20
	PP		svorka upínací na sloupek dopravní značky D 60mm				
	P		Poznámka k položce: data odečtena ze situace SO 110				
66	M	40445271	fólie retroreflexní na sloupek 100x100mm	kus	12,000	20,10	241,20
	PP		fólie retroreflexní na sloupek 100x100mm				
	P		Poznámka k položce: data odečtena ze situace SO 110				
67	K	915111111	Vodorovné dopravní značení dělicí čáry souvislé š 125 mm základní bílá barva	m	333,000	26,80	8 924,40
	PP		Vodorovné dopravní značení stříkané barvou dělicí čára šířky 125 mm souvislá bílá základní				
	Online PSC		https://podminky.urs.cz/item/CS_URS_2023_01/915111111				
	P		Poznámka k položce: V 10b- Stání kolmé data odečtena ze situace SO 110				
	VV		"Příjezdová část" 12*4,5		54,000		
	VV		"Hlavní část stání" (17*4,5)+(20*4,5)+(17*4,5)		243,000		
	VV		"Vedlejší část stání" (4,5*4)+(4*4,5)		36,000		
	VV		Součet		333,000		
68	K	915111115	Vodorovné dopravní značení dělicí čáry souvislé š 125 mm základní žlutá barva	m	99,025	53,50	5 297,84
	PP		Vodorovné dopravní značení stříkané barvou dělicí čára šířky 125 mm souvislá žlutá základní				
	Online PSC		https://podminky.urs.cz/item/CS_URS_2023_01/915111115				
	P		Poznámka k položce: V 12a- Žluté prvky u kontejnerového stání V 12b- Žluté zkřížené čáry data odečtena ze situace SO 110				
	VV		"V 12a" 2*11,2		22,400		
	VV		"V 12b" 76,625		76,625		
	VV		Součet		99,025		
69	K	915131111	Vodorovné dopravní značení přechody pro chodce, šipky, symboly základní bílá barva	m2	16,942	214,00	3 625,59
	PP		Vodorovné dopravní značení stříkané barvou přechody pro chodce, šipky, symboly bílé základní				
	Online PSC		https://podminky.urs.cz/item/CS_URS_2023_01/915131111				
	P		Poznámka k položce: V 10f- symbol vyhrazených parkovacích stání V 17- trojúhelníky data odečtena ze situace SO 110				
	VV		"Vyhrazená stání V 10f" 5*1,5		7,500		
	VV		"Trojúhelníky V 17" 3,1473*3		9,442		
	VV		Součet		16,942		
70	K	916131213	Osazení silničního obrubníku betonového stojatého s boční opěrou do lože z betonu prostého	m	401,400	450,50	180 830,70
	PP		Osazení silničního obrubníku betonového se zřízením lože, s vyplněním a zatřením spár cementovou maltou stojatého s boční opěrou z betonu prostého, do lože z betonu prostého				
	Online PSC		https://podminky.urs.cz/item/CS_URS_2023_01/916131213				
71	M	59217026	obrubník betonový silniční 500x150x250mm	m	409,428	120,90	49 499,85
	PP		obrubník betonový silniční 500x150x250mm				
	P		Poznámka k položce: parkoviště- ohrazení u zeleně data odečtena ze situace SO 110				
	VV		"odečteno ze situace" 406-4,6		401,400		

PČ	Typ	Kód	Popis	MJ	Množství	J.cena [CZK]	Cena celkem [CZK]
	VV		401,4*1,02 'Přepočtené koeficientem množství		409,428		
72	K	916231213	Osazení chodníkového obrubníku betonového stojatého s boční opěrou do lože z betonu prostého	m	627,000	397,00	248 919,00
	PP		Osazení chodníkového obrubníku betonového se zřízením lože, s vyplněním a zatřením spár cementovou maltou stojatého s boční opěrou z betonu prostého, do lože z betonu prostého				
	Online PSC		https://podminky.urs.cz/item/CS_URS_2023_01/916231213				
73	M	59217017	obrubník betonový chodníkový 1000x100x250mm	m	639,540	142,30	91 006,54
	PP		obrubník betonový chodníkový 1000x100x250mm				
	P		Poznámka k položce: oddělení parkoviště od vozovky oddělení chodníků data odečtena ze situace SO 110				
	VV		"odečteno ze situace" 627		627,000		
	VV		627*1,02 'Přepočtené koeficientem množství		639,540		
74	K	919121112	Těsnění spár záhlvkou za studena pro komůrky š 10 mm hl 25 mm s těsnicím profilem	m	24,345	139,10	3 386,39
	PP		Utěsnění dilatačních spár záhlvkou za studena v cementobetonovém nebo živičném krytu včetně adhezivního nátěru s těsnicím profilem pod záhlvkou, pro komůrky šířky 10 mm, hloubky 25 mm				
	Online PSC		https://podminky.urs.cz/item/CS_URS_2023_01/919121112				
	P		Poznámka k položce: ošetření prořiznutí u navázání na stávající stav				
	VV		24,345		24,345		
75	K	919735111	Řezání stávajícího živičného krytu hl do 50 mm	m	48,690	74,90	3 646,88
	PP		Řezání stávajícího živičného krytu nebo podkladu hloubky do 50 mm				
	Online PSC		https://podminky.urs.cz/item/CS_URS_2023_01/919735111				
	P		Poznámka k položce: prořiznutí u navázání na stávající stav, pro vytvoření pracovní spáry data odečtena ze situace SO 110				
	VV		"Napojení, šířka 0,25m x tloušťka 0,1m" 24,345*2		48,690		
	VV		Součet		48,690		
76	K	935113111	Osazení odvodňovacího polymerbetonového žlabu s krycím roštem šířky do 200 mm	m	176,654	715,80	126 448,93
	PP		Osazení odvodňovacího žlabu s krycím roštem polymerbetonového šířky do 200 mm				
	Online PSC		https://podminky.urs.cz/item/CS_URS_2023_01/935113111				
77	M	59227006	žlab odvodňovací z polymerbetonu se spádem dna 0,5% 130x155/160mm	m	173,200	3 577,00	619 536,40
	PP		žlab odvodňovací z polymerbetonu se spádem dna 0,5% 130x155/160mm				
	P		Poznámka k položce: data odečtena ze situace SO 110				
	VV		179-7*0,5-2,3		173,200		
78	M	56241469	vpust' zátěž A15-D 400kN pro žlaby z PE š 200mm	kus	7,000	4 806,40	33 644,80
	PP		vpust' zátěž A15-D 400kN pro žlaby z PE š 200mm				
	P		Poznámka k položce: předpokládána délka kusu 0,5 m				
	VV		7		7,000		
79	K	936009111R	Štěrková plocha	m2	15,000	256,80	3 852,00
	PP		Štěrková plocha				
	P		Poznámka k položce: štěrková plocha oddělující stanoviště pro kontejnery od ostatních ploch- kačírek data odečtena ze situace SO 110 kompletní provedení				
	VV		7,5+7,5		15,000		
	D	998	Přesun hmot				379 715,90
80	K	998225111	Přesun hmot pro pozemní komunikace s krytem z kamene, monolitickým betonovým nebo živičným	t	3 797,159	70,00	265 801,13
	PP		Přesun hmot pro komunikace s krytem z kameniva, monolitickým betonovým nebo živičným dopravní vzdálenost do 200 m jakékoliv délky objektu				
	Online PSC		https://podminky.urs.cz/item/CS_URS_2023_01/998225111				
81	K	998225194	Příplatek k přesunu hmot pro pozemní komunikace s krytem z kamene, živičným, betonovým do 5000 m	t	3 797,159	30,00	113 914,77
	PP		Přesun hmot pro komunikace s krytem z kameniva, monolitickým betonovým nebo živičným Příplatek k ceně za zvětšený přesun přes vymezenou největší dopravní vzdálenost do 5000 m				
	Online PSC		https://podminky.urs.cz/item/CS_URS_2023_01/998225194				
	P		Poznámka k položce: přesun hmot v režii zhotovitele				

PČ	Typ	Kód	Popis	MJ	Množství	J.cena [CZK]	Cena celkem [CZK]
D	M		Práce a dodávky M				0,00
D		46-M	Zemní práce při extr.mont.pracích				0,00

KRYCÍ LIST SOUPISU PRACÍ

Stavba:

Stavební úprava prostoru mezi tř. 17. listopadu a ulicí Nedbalovou v Karviné

Objekt:

SO 110.1 - Komunikace- neuznatelné položky

KSO:

Místo: Karviná

CC-CZ:

Datum: 05.02.2024

Zadavatel:

Statutární město Karviná

IČ: 00297534

DIČ: CZ00297534

Uchazeč:

JANKOSTAV s.r.o.

IČ: 25855581

DIČ: CZ25855581

Projektant:

Dopravoprojekt Ostrava a.s.

IČ: 42767377

DIČ: CZ42767377

Zpracovatel:

IČ:

DIČ:

Poznámka:

Cena bez DPH				75 758,46
--------------	--	--	--	-----------

	Základ daně	Sazba daně	Výše daně
DPH základní	75 758,46	21,00%	15 909,28
snížená	0,00	15,00%	0,00

Cena s DPH		v CZK	91 667,74
------------	--	-------	-----------

SOUPIS PRACÍ

Stavba:

Stavební úprava prostoru mezi tř. 17. listopadu a ulicí Nedbalovou v Karviné

Objekt:

SO 110.1 - Komunikace- neuznatelné položky

Místo: Karviná

Datum: 05.02.2024

Zadavatel: Statutární město Karviná

Projektant: Dopravoprojekt
Ostrava a.s.

Uchazeč: JANKOSTAV s.r.o.

Zpracovatel:

PČ	Typ	Kód	Popis	MJ	Množství	J.cena [CZK]	Cena celkem [CZK]
----	-----	-----	-------	----	----------	--------------	-------------------

Náklady soupisu celkem

75 758,46

D HSV Práce a dodávky HSV

75 758,46

D 1 Zemní práce

11 014,17

37	K	122151102	Odkopávky a prokopávky nezapažené v hornině třídy těžitelnosti I skupiny 1 a 2 objem do 50 m3 strojně	m3	22,960	50,00	1 148,00
	PP		Odkopávky a prokopávky nezapažené strojně v hornině třídy těžitelnosti I skupiny 1 a 2 přes 20 do 50 m3				
	Online PSC		https://podminky.urs.cz/item/CS_URS_2022_01/122151102				
	VV		41*(0,91-0,35)		22,960		
38	K	132551101	Hloubení rýh nezapažených š do 800 mm v hornině třídy těžitelnosti III skupiny 6 objem do 20 m3 strojně	m3	0,575	680,00	391,00
	PP		Hloubení nezapažených rýh šířky do 800 mm strojně s urovnáním dna do předepsaného profilu a spádu v hornině třídy těžitelnosti III skupiny 6 do 20 m3				
	Online PSC		https://podminky.urs.cz/item/CS_URS_2022_01/132551101				
	VV		"Drenáže, průřez 500x500 mm, výpočet 0,25x2,3" 0,25*2,3		0,575		
3	K	162751113	Vodorovné přemístění přes 5 000 do 6000 m výkopku/sypaniny z horniny třídy těžitelnosti I skupiny 1 až 3	m3	23,535	60,00	1 412,10
	PP		Vodorovné přemístění výkopku nebo sypaniny po suchu na obvyklém dopravním prostředku, bez naložení výkopku, avšak se složením bez rozhrnutí z horniny třídy těžitelnosti I skupiny 1 až 3 na vzdálenost přes 5 000 do 6 000 m				
	Online PSC		https://podminky.urs.cz/item/CS_URS_2023_01/162751113				
	P		Poznámka k položce: odvoz v režii zhotovitele dle zvolené skládky materiálů data odečtena ze situace SO 110, vzorových příčných řezů SO 110 a detailu kontejnerového stání SO 110				
	VV		"Položka 122151106" 22,96		22,960		
	VV		"Položka 132551104" 0,575		0,575		
	VV		Součet		23,535		
39	K	167151103	Nakládání výkopku z hornin třídy těžitelnosti III skupiny 6 a 7 do 100 m3	m3	23,535	30,00	706,05
	PP		Nakládání, skládání a překládání neulehlého výkopku nebo sypaniny strojně nakládání, množství do 100 m3, z horniny třídy těžitelnosti III, skupiny 6 a 7				
	Online PSC		https://podminky.urs.cz/item/CS_URS_2022_01/167151103				
	VV		"Položka 122151106" 22,96		22,960		
	VV		"Položka 132551104" 0,575		0,575		
	VV		Součet		23,535		
5	K	171152111	Uložení sypaniny z hornin nesoudržných a sypkých do násypů zhutněných v aktivní zóně silnic a dálnic	m3	14,280	80,00	1 142,40
	PP		Uložení sypaniny do zhutněných násypů pro silnice, dálnice a letiště s rozprostřením sypaniny ve vrstvách, s hrubým urovnáním a uzavřením povrchu násypu z hornin nesoudržných sypkých v aktivní zóně				
	Online PSC		https://podminky.urs.cz/item/CS_URS_2023_01/171152111				
	P		Poznámka k položce: aktivní zóna- pod komunikacemi tl. 0,5m, pod parkovacím stáním 0,3m, pod chodníkem 0,3m data odečtena ze situace SO 110 a vzorových příčných řezů SO 110				
	VV		"Odstavné stání" 18*1,2*0,3		6,480		
	VV		"Vozovka" 13*1,2*0,5		7,800		
	VV		Součet		14,280		
6	M	58344171	šterkodrť frakce 0/32	t	27,132	100,00	2 713,20
	PP		šterkodrť frakce 0/32				

PČ	Typ	Kód	Popis	MJ	Množství	J.cena [CZK]	Cena celkem [CZK]
	P		Poznámka k položce: materiál vhodný do AZ dle ČSN 73 6133 objemová hmotnost 1,9 t/m3 data odečtena ze situace SO 110 a vzorových příčných řezů SO 110				
	VV		"Odstavné stání" 18*1,2*0,3*1,9		12,312		
	VV		"Vozovka" 13*1,2*0,5*1,9		14,820		
	VV		Součet		27,132		
7	K	171201221r	Poplatek za uložení na skládce (skládkovné) zeminy a kamení kód odpadu 17 05 04	t	44,717	60,00	2 683,02
	PP		Poplatek za uložení stavebního odpadu na skládce (skládkovné) zeminy a kamení zaříděného do Katalogu odpadů pod kódem 17 05 04				
	Online PSC		https://podminky.urs.cz/item/CS_URS_2023_01/171201221r				
	P		Poznámka k položce: data odečtena ze situace SO 110, vzorových příčných řezů SO 110 a detailu kontejnerového stání SO 110				
	VV		"Položka 122151106" 22,96*1,9		43,624		
	VV		"Položka 132551104" 0,575*1,9		1,093		
	VV		Součet		44,717		
8	K	181951112	Úprava pláňe v hornině třídy těžitelnosti I skupiny 1 až 3 se zhutněním strojně	m2	37,200	22,00	818,40
	PP		Úprava pláňe vyrovnaním výškových rozdílů strojně v hornině třídy těžitelnosti I, skupiny 1 až 3 se zhutněním				
	Online PSC		https://podminky.urs.cz/item/CS_URS_2023_01/181951112				
	P		Poznámka k položce: vozovka+parkoviště+chodníky data odečtena ze situace SO 110				
	VV		"Odstavné stání" 18*1,2		21,600		
	VV		"Vozovka" 13*1,2		15,600		
	VV		Součet		37,200		
	D	2	Zakládání				4 198,63
9	K	211971110	Zřízení opláštění žeber nebo trativodů geotextilií v rýze nebo zářezu sklonu do 1:2	m2	5,290	34,30	181,45
	PP		Zřízení opláštění výplně z geotextilie odvodňovacích žeber nebo trativodů v rýze nebo zářezu se stěnami šikmými o sklonu do 1:2				
	Online PSC		https://podminky.urs.cz/item/CS_URS_2023_01/211971110				
	P		Poznámka k položce: data odečtena ze situace SO 110 a ze vzorových příčných řezů SO 110				
10	M	69311081	geotextilie netkaná separační, ochranná, filtrační, drenážní PES 300g/m2	m2	6,266	15,20	95,24
	PP		geotextilie netkaná separační, ochranná, filtrační, drenážní PES 300g/m2				
	P		Poznámka k položce: separační-filtrační geotextilie dle TP 97, s odolností proti protlačení nad 3 kN, s odolností proti proražení do 10 mm, výsledné parametry dle ČSN 73 6133 data odečtena ze situace SO 110 a ze vzorových příčných řezů SO 110				
	VV		"stěny, hloubka rýhy*délka trativodu" (0,9*2,3)*2		4,140		
	VV		"Dno, šířka rýhy*délka trativodu" 0,5*2,3		1,150		
	VV		Součet		5,290		
	VV		5,29*1,1845 'Přepočtené koeficientem množství		6,266		
11	K	212752611	Trativod z drenážních trubek korugovaných PP SN 16 perforace 220° včetně lože otevřený výkop DN 150 pro liniové stavby	m	4,600	374,00	1 720,40
	PP		Trativody z drenážních trubek pro liniové stavby a komunikace se zřízením štěrkového lože pod trubky a s jejich obsypem v otevřeném výkopu trubka korugovaná PP SN 16 perforace 220° DN 150				
	Online PSC		https://podminky.urs.cz/item/CS_URS_2023_01/212752611				
	P		Poznámka k položce: drenážní trubka min DN 100 včetně lože (4/8) a obsypu data odečtena ze situace SO 110				
	VV		"Hlavní trativod" 2,3		2,300		
	VV		"Rezervní drenáž v průlehu" 2,3		2,300		
	VV		Součet		4,600		
12	K	213141112	Zřízení vrstvy z geotextilie v rovině nebo ve sklonu do 1:5 š přes 3 do 6 m	m2	52,380	24,50	1 283,31
	PP		Zřízení vrstvy z geotextilie filtrační, separační, odvodňovací, ochranné, výztužné nebo protierozní v rovině nebo ve sklonu do 1:5, šířky přes 3 do 6 m				
	Online PSC		https://podminky.urs.cz/item/CS_URS_2023_01/213141112				
	P		Poznámka k položce: separační geotextilie pod AZ- vozovky, parkoviště, chodníky, mezi vrstvy vsakovacího tělesa data odečtena ze situace SO 110 a ze vzorových příčných řezů SO 110				
	VV		"Odstavné stání" 18*1,2		21,600		
	VV		"Vozovka" 13*1,2		15,600		

PČ	Typ	Kód	Popis	MJ	Množství	J.cena [CZK]	Cena celkem [CZK]
	VV		"Sběrné těleso štěny, hloubka sběrného tělesa*délka sběrného tělesa" (1,8*2,3)*2		8,280		
	VV		"Sběrné těleso dno, šířka dna sběrného tělesa*délka sběrného tělesa" 3*2,3		6,900		
	VV		Součet		52,380		
13	M	69311081	geotextilie netkaná separační, ochranná, filtrační, drenážní PES 300g/m2	m2	60,410	15,20	918,23
	PP		geotextilie netkaná separační, ochranná, filtrační, drenážní PES 300g/m2				
	P		Poznámka k položce: data odečtena ze situace SO 110 a ze vzorových příčných řezů SO 110				
	VV		"Odstavné stání" 18*1,2		21,600		
	VV		"Vozovka" 13*1,2		15,600		
	VV		"Sběrné těleso štěny, hloubka sběrného tělesa*délka sběrného tělesa" (1,5*2,3)*2		6,900		
	VV		"Sběrné těleso dno, šířka dna sběrného tělesa*délka sběrného tělesa" 3*2,3		6,900		
	VV		Součet		51,000		
	VV		51*1,1845 'Přepočtené koeficientem množství		60,410		
D	3		Svislé a kompletní konstrukce				6 729,80
14	K	389531111	Sběrné těleso výšky 600 mm	m	2,300	1 930,00	4 439,00
	PP		Sběrné těleso se štěrkovým obsypem sběrného potrubí v hloubce do 5 m pod přilehlým terénem výšky 600 mm				
	Online PSC		https://podminky.urs.cz/item/CS_URS_2023_01/389531111				
	P		Poznámka k položce: vsakovací štěrková rýha s kamenivem fr. 32/63 tl. 1 m; prokořenitelný strukturní substrát tl. 0,50 m včetně výplně data odečtena ze situace SO 110				
	VV		2,3		2,300		
	VV		Součet		2,300		
15	K	389531191	Příplatek ZKD 600 mm výšky sběrného tělesa	m	3,818	600,00	2 290,80
	PP		Sběrné těleso se štěrkovým obsypem sběrného potrubí Příplatek k ceně za každých dalších 600 mm výšky štěrkového obsypu přes 600 mm				
	Online PSC		https://podminky.urs.cz/item/CS_URS_2023_01/389531191				
	P		Poznámka k položce: data odečtena ze situace SO 110				
	VV		1,66*2,3		3,818		
D	5		Komunikace pozemní				36 838,12
40	K	564851011	Podklad ze štěrkodrtě ŠD plochy do 100 m2 tl 150 mm	m2	12,741	239,70	3 054,02
	PP		Podklad ze štěrkodrtě ŠD s rozprostřením a zhutněním plochy jednotlivě do 100 m2, po zhutnění tl. 150 mm				
	Online PSC		https://podminky.urs.cz/item/CS_URS_2022_01/564851011				
	VV		"vozovka" 13*0,99*0,99		12,741		
41	K	564861011	Podklad ze štěrkodrtě ŠD plochy do 100 m2 tl 200 mm	m2	12,614	309,20	3 900,25
	PP		Podklad ze štěrkodrtě ŠD s rozprostřením a zhutněním plochy jednotlivě do 100 m2, po zhutnění tl. 200 mm				
	Online PSC		https://podminky.urs.cz/item/CS_URS_2022_01/564861011				
	VV		"vozovka" 13*0,99*0,99*0,99		12,614		
42	K	564871011	Podklad ze štěrkodrtě ŠD plochy do 100 m2 tl 250 mm	m2	17,820	375,60	6 693,19
	PP		Podklad ze štěrkodrtě ŠD s rozprostřením a zhutněním plochy jednotlivě do 100 m2, po zhutnění tl. 250 mm				
	Online PSC		https://podminky.urs.cz/item/CS_URS_2022_01/564871011				
	VV		"odstavná plocha" 18*0,99		17,820		
19	K	565155121	Asfaltový beton vrstva podkladní ACP 16 (obalované kamenivo OKS) tl 70 mm š přes 3 m	m2	12,870	414,10	5 329,47
	PP		Asfaltový beton vrstva podkladní ACP 16 (obalované kamenivo střednězrné - OKS) s rozprostřením a zhutněním v pruhu šířky přes 3 m, po zhutnění tl. 70 mm				
	Online PSC		https://podminky.urs.cz/item/CS_URS_2023_01/565155121				
	P		Poznámka k položce: vozovka- ACP 16+ 50/70 data odečtena ze situace SO 110 a ze vzorových příčných řezů SO 110				
	VV		"vozovka" 13*0,99		12,870		
	VV		Součet		12,870		
20	K	573111115	Postřik živičný infiltrační s posypem z asfaltu množství 2,5 kg/m2	m2	12,741	31,00	394,97
	PP		Postřik infiltrační PI z asfaltu silničního s posypem kamenivem, v množství 2,50 kg/m2				
	Online PSC		https://podminky.urs.cz/item/CS_URS_2023_01/573111115				

PČ	Typ	Kód	Popis	MJ	Množství	J.cena [CZK]	Cena celkem [CZK]
	P		Poznámka k položce: vozovka- infiltrační postřik PI-C se zadrčením fr. 4-8, min 2-3 kg/m2 data odečtena ze situace SO 110 a ze vzorových příčných řezů SO 110				
	VV		"vozovka" 13*0,99*0,99		12,741		
	VV		Součet		12,741		
21	K	573231107	Postřik živičný spojovací ze silniční emulze v množství 0,40 kg/m2	m2	12,870	16,10	207,21
	PP		Postřik spojovací PS bez posypu kamenivem ze silniční emulze, v množství 0,40 kg/m2				
	Online PSC		https://podminky.urs.cz/item/CS_URS_2023_01/573231107				
	P		Poznámka k položce: vozovka- spojovací postřik 0,35 kg/m2 data odečtena ze situace SO 110 a ze vzorových příčných řezů SO 110				
	VV		"vozovka" 13*0,99		12,870		
	VV		Součet		12,870		
22	K	577134131	Asfaltový beton vrstva obrusná ACO 11 (ABS) tř. I tl 40 mm š do 3 m z modifikovaného asfaltu	m2	13,000	299,60	3 894,80
	PP		Asfaltový beton vrstva obrusná ACO 11 (ABS) s rozprostřením a se zhutněním z modifikovaného asfaltu v pruhu šířky přes do 1,5 do 3 m, po zhutnění tl. 40 mm				
	Online PSC		https://podminky.urs.cz/item/CS_URS_2023_01/577134131				
	P		Poznámka k položce: vozovka- ACO 11+ 50/70 data odečtena ze situace SO 110 a ze vzorových příčných řezů SO 110				
	VV		"vozovka" 13		13,000		
	VV		Součet		13,000		
43	K	596412210	Kladení dlažby z vegetačních tvárníc pozemních komunikací tl 80 mm pl do 50 m2	m2	18,000	376,60	6 778,80
	PP		Kladení dlažby z betonových vegetačních dlaždic pozemních komunikací s ložem z kameniva těžného nebo drčeného tl. do 50 mm, s vyplněním spár a vegetačních otvorů, s hutněním vibrováním tl. 80 mm, pro plochy do 50 m2				
	Online PSC		https://podminky.urs.cz/item/CS_URS_2022_01/596412210				
44	M	59246016	dlažba plošná betonová vegetační 600x400x80mm	m2	18,540	355,20	6 585,41
	PP		dlažba plošná betonová vegetační 600x400x80mm				
	VV		"Hlavní část" 18		18,000		
	VV		18*1,03 'Přepočtené koeficientem množství		18,540		
	D	9	Ostatní konstrukce a práce, bourání				13 172,64
27	K	916131213	Osazení silničního obrubníku betonového stojatého s boční opěrou do lože z betonu prostého	m	4,600	450,50	2 072,30
	PP		Osazení silničního obrubníku betonového se zřízením lože, s vyplněním a zatřením spár cementovou maltou stojatého s boční opěrou z betonu prostého, do lože z betonu prostého				
	Online PSC		https://podminky.urs.cz/item/CS_URS_2023_01/916131213				
	VV		2,3*2		4,600		
28	M	59217026	obrubník betonový silniční 500x150x250mm	m	4,692	120,90	567,26
	PP		obrubník betonový silniční 500x150x250mm				
	P		Poznámka k položce: parkoviště- ohrazení u zeleně data odečtena ze situace SO 110				
	VV		"odečteno ze situace" 2,3*2		4,600		
	VV		4,6*1,02 'Přepočtené koeficientem množství		4,692		
31	K	935113111	Osazení odvodňovacího polymerbetonového žlabu s krycím roštem šířky do 200 mm	m	2,300	715,80	1 646,34
	PP		Osazení odvodňovacího žlabu s krycím roštem polymerbetonového šířky do 200 mm				
	Online PSC		https://podminky.urs.cz/item/CS_URS_2023_01/935113111				
	VV		2,3		2,300		
32	M	59227006	žlab odvodňovací z polymerbetonu se spádem dna 0,5% 130x155/160mm	m	2,300	3 863,80	8 886,74
	PP		žlab odvodňovací z polymerbetonu se spádem dna 0,5% 130x155/160mm				
	P		Poznámka k položce: data odečtena ze situace SO 110				
	VV		2,3		2,300		
	D	998	Přesun hmot				3 805,10
35	K	998225111	Přesun hmot pro pozemní komunikace s krytem z kamene, monolitickým betonovým nebo živičným	t	38,051	70,00	2 663,57
	PP		Přesun hmot pro komunikace s krytem z kameniva, monolitickým betonovým nebo živičným dopravní vzdálenost do 200 m jakékoliv délky objektu				
	Online PSC		https://podminky.urs.cz/item/CS_URS_2023_01/998225111				

PČ	Typ	Kód	Popis	MJ	Množství	J.cena [CZK]	Cena celkem [CZK]
36	K	998225194	Příplatek k přesunu hmot pro pozemní komunikace s krytem z kamene, živičným, betonovým do 5000 m	t	38,051	30,00	1 141,53

PP

Přesun hmot pro komunikace s krytem z kameniva, monolitickým betonovým nebo živičným Příplatek k ceně za zvětšený přesun přes vymezenou největší dopravní vzdálenost do 5000 m

Online PSC

https://podminky.urs.cz/item/CS_URS_2023_01/998225194

P

Poznámka k položce:
přesun hmot v režii zhotovitele

KRYCÍ LIST SOUPISU PRACÍ

Stavba:

Stavební úprava prostoru mezi tř. 17. listopadu a ulicí Nedbalovou v Karviné

Objekt:

SO 801 - Vegetační úpravy

KSO:

Místo: Karviná

CC-CZ:

Datum: 05.02.2024

Zadavatel:

Statutární město Karviná

IČ: 00297534

DIČ: CZ00297534

Uchazeč:

JANKOSTAV s.r.o.

IČ: 25855581

DIČ: CZ25855581

Projektant:

Dopravoprojekt Ostrava a.s.

IČ: 42767377

DIČ: CZ42767377

Zpracovatel:

IČ:

DIČ:

Poznámka:

Cena bez DPH

645 735,79

	Základ daně	Sazba daně	Výše daně
DPH základní	645 735,79	21,00%	135 604,52
DPH snížená	0,00	15,00%	0,00

Cena s DPH

v CZK

781 340,31

SOUPIS PRACÍ

Stavba:

Stavební úprava prostoru mezi tř. 17. listopadu a ulicí Nedbalovou v Karviné

Objekt:

SO 801 - Vegetační úpravy

Místo: Karviná

Datum: 05.02.2024

Zadavatel: Statutární město Karviná

Projektant: Dopravoprojekt
Ostrava a.s.

Uchazeč: JANKOSTAV s.r.o.

Zpracovatel:

PČ	Typ	Kód	Popis	MJ	Množství	J.cena [CZK]	Cena celkem [CZK]
----	-----	-----	-------	----	----------	--------------	-------------------

Náklady soupisu celkem 645 735,79

D HSV Práce a dodávky HSV 412 948,79

D 1 Zemní práce 410 265,27

1	K	122151104	Odkopávky a prokopávky nezapažené v hornině třídy těžitelnosti I skupiny 1 a 2 objem do 500 m3 strojně	m3	321,744	102,00	32 817,89
---	---	-----------	--	----	---------	--------	-----------

PP Odkopávky a prokopávky nezapažené strojně v hornině třídy těžitelnosti I skupiny 1 a 2 přes 100 do 500 m3

Online PSC https://podminky.urs.cz/item/CS_URS_2023_01/122151104

P Poznámka k položce:

vykopávky ze zemníků pro ohumusování a pro zásyp jam

VV "pro zásyp jam po pařezech" 19*1,5*1,5*0,5 21,375

VV "pro ohumusování" 1877,314*0,1 187,731

VV "rašelina" 112,638 112,638

VV Součet 321,744

2	K	162602112R	Vodorovné přemístění drnu bez naložení se složením přes 4000 do 5000 m	m3	321,744	63,20	20 334,22
---	---	------------	--	----	---------	-------	-----------

PP Vodorovné přemístění drnu na suchu na vzdálenost přes 4000 do 5000 m

Online PSC https://podminky.urs.cz/item/CS_URS_2023_01/162602112R

P Poznámka k položce:

- přemístění zeminy/ substrátu pro zásyp jam

- přemístění zeminy pro ohumusování

VV "pro ohumusování" 1877,314*0,1 187,731

VV "rašelina" 112,638 112,638

VV "zásyp po pařezech" 19*1,5*1,5*0,5 21,375

VV Součet 321,744

3	K	167102111R	Nakládání drnu ze skládky	m3	321,744	10,70	3 442,66
---	---	------------	---------------------------	----	---------	-------	----------

PP Nakládání drnu ze skládky

Online PSC https://podminky.urs.cz/item/CS_URS_2023_01/167102111R

P Poznámka k položce:

nakládání zeminy/ substrátu a výkopku

VV 321,744 321,744

4	K	174111121	Zásyp jam po vyfrézovaných pařezech hl přes 0,2 do 0,5 m v rovině nebo na svahu do 1:5	m2	42,750	638,60	27 300,15
---	---	-----------	--	----	--------	--------	-----------

PP Zásyp jam po vyfrézovaných pařezech hloubky přes 200 do 500 mm v rovině nebo na svahu do 1:5

Online PSC https://podminky.urs.cz/item/CS_URS_2023_01/174111121

VV "19 ks" 19*1,5*1,5 42,750

5	M	10364100	zemina pro terénní úpravy - tříděná	t	9,833	329,60	3 240,96
---	---	----------	-------------------------------------	---	-------	--------	----------

PP zemina pro terénní úpravy - tříděná

VV 19*1,5*1,5*0,5*2 42,750

VV 42,75*0,23 'Přepočtené koeficientem množství' 9,833

6	K	181151311	Plošná úprava terénu přes 500 m2 zemina skupiny 1 až 4 nerovnosti přes 50 do 100 mm v rovině a svahu do 1:5	m2	1 877,314	16,80	31 538,88
---	---	-----------	---	----	-----------	-------	-----------

PP Plošná úprava terénu v zemině skupiny 1 až 4 s urovnáním povrchu bez doplnění ornice souvislé plochy přes 500 m2 při nerovnostech terénu přes 50 do 100 mm v rovině nebo na svahu do 1:5

Online PSC https://podminky.urs.cz/item/CS_URS_2023_01/181151311

VV "výměra zeleně" 2220 2 220,000

VV "dopadové plochy" -78,686 -78,686

VV "průleh" -264 -264,000

VV Součet 1 877,314

7	K	181451131	Založení parkového trávníku výsevem pl přes 1000 m2 v rovině a ve svahu do 1:5	m2	1 877,314	15,90	29 849,29
---	---	-----------	--	----	-----------	-------	-----------

PP Založení trávníku na půdě předem připravené plochy přes 1000 m2 výsevem včetně utažení parkového v rovině nebo na svahu do 1:5

Online PSC https://podminky.urs.cz/item/CS_URS_2023_01/181451131

PČ	Typ	Kód	Popis	MJ	Množství	J.cena [CZK]	Cena celkem [CZK]
			Poznámka k položce: Vhodná travní směs: jílek vytrvalý 'Jakub' 15%, kostřava červená dlouze výběžkatá 'Polka' 25%, kostřava červená krátce výběžkatá 'Viktorka' 10%, kostřava červená trsnatá 'Bargreen' 20%, kostřava drsnolistá 'Dorotka' 5%, kostřava rákosovitá 'Barnoble' 15%, lipnice luční 'Rubicon' 5%, psineček tenký 'Highland' 3%, jetel plazivý 'RD 84' 2%				
	VV		1877,314		1 877,314		
8	M	00572410	osivo směs travní parková	kg	56,319	168,90	9 512,28
	PP		osivo směs travní parková				
	P		Poznámka k položce: viz TZ: 25 – 30 g/m2				
	VV		1877,314*0,03 'Přepočtené koeficientem množství		56,319		
9	K	183211211	Založení šterkového záhonu pro výsadbu trvalek v rovině nebo ve svahu do 1:5 v zemině skupiny 1 až 4	m2	264,000	43,30	11 431,20
	PP		Založení šterkového záhonu pro výsadbu trvalek v zemině skupiny 1 až 4 v rovině nebo na svahu do 1:5				
	Online PSC		https://podminky.urs.cz/item/CS_URS_2023_01/183211211				
	P		Poznámka k položce: odměřeno ze situace				
	VV		264		264,000		
10	K	183403111	Obdělání půdy nakopáním na hl přes 0,05 do 0,1 m v rovině a svahu do 1:5	m2	1 877,314	2,10	3 942,36
	PP		Obdělání půdy nakopáním hl. přes 50 do 100 mm v rovině nebo na svahu do 1:5				
	Online PSC		https://podminky.urs.cz/item/CS_URS_2023_01/183403111				
	VV		1877,314		1 877,314		
11	K	183403161	Obdělání půdy válením v rovině a svahu do 1:5	m2	1 877,314	1,60	3 003,70
	PP		Obdělání půdy válením v rovině nebo na svahu do 1:5				
	Online PSC		https://podminky.urs.cz/item/CS_URS_2023_01/183403161				
	VV		1877,314		1 877,314		
12	K	184802111	Chemické odplevelení před založením kultury nad 20 m2 postřikem na široko v rovině a svahu do 1:5	m2	1 877,314	4,10	7 696,99
	PP		Chemické odplevelení půdy před založením kultury, trávníku nebo zpevněných ploch o výměře jednotlivě přes 20 m2 v rovině nebo na svahu do 1:5 postřikem na široko				
	Online PSC		https://podminky.urs.cz/item/CS_URS_2022_01/184802111				
	VV		1877,314		1 877,314		
13	K	184802611	Chemické odplevelení po založení kultury postřikem na široko v rovině a svahu do 1:5	m2	1 877,314	4,10	7 696,99
	PP		Chemické odplevelení po založení kultury v rovině nebo na svahu do 1:5 postřikem na široko				
	Online PSC		https://podminky.urs.cz/item/CS_URS_2022_01/184802611				
	VV		1877,314		1 877,314		
14	K	185802111	Hnojení půdy rašelinou v rovině a svahu do 1:5	t	56,319	154,50	8 701,29
	PP		Hnojení půdy nebo trávníku v rovině nebo na svahu do 1:5 rašelinou				
	Online PSC		https://podminky.urs.cz/item/CS_URS_2023_01/185802111				
	P		Poznámka k položce: před použitím rašeliny je nutné určit typ půdy na místě				
	VV		1877,314*0,03		56,319		
15	M	10311100	rašelina zahradnická VL	m3	112,638	1 606,80	180 986,74
	PP		rašelina zahradnická VL				
	P		Poznámka k položce: 30 kg na 1 m² předpokládána objemová hmotnost 1,8 t/m3				
	VV		56,319/0,5		112,638		
16	K	185803111	Ošetření trávníku shrabáním v rovině a svahu do 1:5	m2	1 877,314	3,10	5 819,67
	PP		Ošetření trávníku jednorázové v rovině nebo na svahu do 1:5				
	Online PSC		https://podminky.urs.cz/item/CS_URS_2023_01/185803111				
	VV		1877,314		1 877,314		
22	K	185804312	Zalítí rostlin vodou plocha přes 20 m2	m3	150,000	50,00	7 500,00
	PP		Zalítí rostlin vodou plochy záhonů jednotlivě přes 20 m2				
	Online PSC		https://podminky.urs.cz/item/CS_URS_2022_01/185804312				
	VV		150		150,000		
17	K	185851121	Dovoz vody pro závlivku rostlin za vzdálenost do 1000 m	m3	150,000	103,00	15 450,00
	PP		Dovoz vody pro závlivku rostlin na vzdálenost do 1000 m				
	Online PSC		https://podminky.urs.cz/item/CS_URS_2023_01/185851121				
	VV		150		150,000		
D	998		Přesun hmot				2 683,52

PČ	Typ	Kód	Popis	MJ	Množství	J.cena [CZK]	Cena celkem [CZK]
18	K	998225111	Přesun hmot pro pozemní komunikace s krytem z kamene, monolitickým betonovým nebo živičným	t	33,544	50,00	1 677,20
	PP		Přesun hmot pro komunikace s krytem z kameniva, monolitickým betonovým nebo živičným dopravní vzdálenost do 200 m jakékoliv délky objektu				
		Online PSC	https://podminky.urs.cz/item/CS_URS_2023_01/998225111				
19	K	998225194	Příplatek k přesunu hmot pro pozemní komunikace s krytem z kamene, živičným, betonovým do 5000 m	t	33,544	30,00	1 006,32
	PP		Přesun hmot pro komunikace s krytem z kameniva, monolitickým betonovým nebo živičným Příplatek k ceně za zvětšený přesun přes vymezenou největší dopravní vzdálenost do 5000 m				
		Online PSC	https://podminky.urs.cz/item/CS_URS_2023_01/998225194				
	P		Poznámka k položce: přesun hmot v režii zhotovitele				
	D	M	Práce a dodávky M				232 787,00
	D	46-M	Zemní práce při extr.mont.pracích				232 787,00
20	K	460571111R	Rozprostření a urovnání ornice při elektromontážích strojně tl vrstvy do 20 cm	m2	1 877,314	64,00	120 148,10
	PP		Rozprostření a urovnání ornice strojně včetně přemístění hromad nebo dočasných skládek na místo spotřeby ze vzdálenosti do 50 m při souvislé ploše, tl. vrstvy do 20 cm				
		Online PSC	https://podminky.urs.cz/item/CS_URS_2023_01/460571111R				
	VV		1877,314		1 877,314		
21	M	10364101	zemina pro terénní úpravy - ornice	t	375,463	300,00	112 638,90
	PP		zemina pro terénní úpravy - ornice				
	P		Poznámka k položce: včetně natěžení, naložení, dopravy a složení				
	VV		1877,314*0,1*2		375,463		

KRYCÍ LIST SOUPISU PRACÍ

Stavba:

Stavební úprava prostoru mezi tř. 17. listopadu a ulicí Nedbalovou v Karviné

Objekt:

SO 801.1 - Následná péče

KSO:

Místo: Karviná

CC-CZ:

Datum: 05.02.2024

Zadavatel:

Statutární město Karviná

IČ: 00297534

DIČ: CZ00297534

Uchazeč:

JANKOSTAV s.r.o.

IČ: 25855581

DIČ: CZ25855581

Projektant:

Dopravoprojekt Ostrava a.s.

IČ: 42767377

DIČ: CZ42767377

Zpracovatel:

IČ:

DIČ:

Poznámka:

Cena bez DPH

202 177,85

	Základ daně	Sazba daně	Výše daně
DPH základní	202 177,85	21,00%	42 457,35
snížená	0,00	15,00%	0,00

Cena s DPH

v CZK

244 635,20

SOUPIS PRACÍ

Stavba:

Stavební úprava prostoru mezi tř. 17. listopadu a ulicí Nedbalovou v Karviné

Objekt:

SO 801.1 - Následná péče

Místo: Karviná

Datum: 05.02.2024

Zadavatel: Statutární město Karviná

Projektant: Dopravoprojekt
Ostrava a.s.

Uchazeč: JANKOSTAV s.r.o.

Zpracovatel:

PČ	Typ	Kód	Popis	MJ	Množství	J.cena [CZK]	Cena celkem [CZK]
----	-----	-----	-------	----	----------	--------------	-------------------

Náklady soupisu celkem

202 177,85

D HSV Práce a dodávky HSV

202 177,85

D 1 Zemní práce

202 173,80

1	K	111103203	Kosení ve vegetačním období travního porostu hustého	ha	1,776	18 540,00	32 927,04
---	---	-----------	--	----	-------	-----------	-----------

PP Kosení travin a vodních rostlin ve vegetačním období travního porostu hustého

Online PSC https://podminky.urs.cz/item/CS_URS_2023_01/111103203

P Poznámka k položce:

4x ročně, 2 sezony

VV 4*0,222*2

1,776

2	K	183404111	Hubení plevele plošným postřikem ploch do 5 ha	ha	0,444	20 600,00	9 146,40
---	---	-----------	--	----	-------	-----------	----------

PP Hubení plevele chemickými prostředky plošným postřikem, na ploše jednotlivé do 5 ha

Online PSC https://podminky.urs.cz/item/CS_URS_2023_01/183404111

P Poznámka k položce:

1x ročně, 2 sezony

VV 0,222*2

0,444

3	M	25234001	herbicid totální systémový neselektivní	litr	44,400	937,30	41 616,12
---	---	----------	---	------	--------	--------	-----------

PP herbicid totální systémový neselektivní

P Poznámka k položce:

dávkování dle konkrétního výrobku

VV 2220*0,01*2

44,400

4	K	184801121	Ošetřování vysazených dřevin soliterních v rovině a svahu do 1:5	kus	30,000	103,00	3 090,00
---	---	-----------	--	-----	--------	--------	----------

PP Ošetření vysazených dřevin soliterních v rovině nebo na svahu do 1:5

Online PSC https://podminky.urs.cz/item/CS_URS_2023_01/184801121

P Poznámka k položce:

V cenách jsou započteny i náklady na odplevelení s nakypřením nebo vypletí, odstranění poškozených částí dřeviny s případným složením odpadu na hromady, naložením na dopravní prostředek a odvozem do 20 km a s jeho složením.

1x ročně, 5 sezon:

- v intervalu 2 let výchovný řez

- pravidelná zálivka (6-8 zálivek během prvního veget. období, v dalších letech 3-6 zálivek)

VV 6*5

30,000

5	K	184806111	Řez stromů netrnitých průklestem D koruny do 2 m	kus	12,000	123,60	1 483,20
---	---	-----------	--	-----	--------	--------	----------

PP Řez stromů, keřů nebo růží průklestem stromů netrnitých, o průměru koruny do 2 m

Online PSC https://podminky.urs.cz/item/CS_URS_2023_01/184806111

P Poznámka k položce:

2x za 5 sezon

VV 6*2

12,000

6	K	184911111	Znovuuváznání dřeviny ke kůlům	kus	30,000	82,40	2 472,00
---	---	-----------	--------------------------------	-----	--------	-------	----------

PP Znovuuváznání dřeviny jedním úvazkem ke stávajícímu kůlu

Online PSC https://podminky.urs.cz/item/CS_URS_2023_01/184911111

P Poznámka k položce:

1x ročně, 5 sezon

VV 6*5

30,000

7	K	185803105	Shrabání pokoseného travního porostu s odvozem do 20 km	ha	1,776	18 540,00	32 927,04
---	---	-----------	---	----	-------	-----------	-----------

PP Shrabání pokoseného porostu a organických naplavenin s odvozem do 20 km travního porostu

Online PSC https://podminky.urs.cz/item/CS_URS_2023_01/185803105

PČ	Typ	Kód	Popis	MJ	Množství	J.cena [CZK]	Cena celkem [CZK]
	P		Poznámka k položce: 4x ročně, 2 sezony				
	VV		4*0,222*2		1,776		
8	K	185804111	Ošetření vysazených květin v rovině a svahu do 1:5	m2	1 320,000	21,60	28 512,00
	PP		Ošetření vysazených květin jednorázové v rovině				
	Online PSC		https://podminky.urs.cz/item/CS_URS_2023_01/185804111				
	P		Poznámka k položce: 1x ročně, 5 sezon				
	VV		264*5		1 320,000		
9	K	185804312	Zalítí rostlin vodou plocha přes 20 m2	m3	2 100,000	5,00	10 500,00
	PP		Zalítí rostlin vodou plochy záhonů jednotlivě přes 20 m2				
	Online PSC		https://podminky.urs.cz/item/CS_URS_2023_01/185804312				
	P		Poznámka k položce: pravidelná zálivka (6-8 zálivek během prvního veget období, v dalších letech 3-6 zálivek)				
	VV		150*8+150*6		2 100,000		
10	K	185851121	Dovoz vody pro zálivku rostlin za vzdálenost do 1000 m	m3	1 800,000	2,50	4 500,00
	PP		Dovoz vody pro zálivku rostlin na vzdálenost do 1000 m				
	Online PSC		https://podminky.urs.cz/item/CS_URS_2023_01/185851121				
	VV		1800		1 800,000		
11	K	185851129	Příplatek k dovozu vody pro zálivku rostlin do 1000 m ZKD 1000 m	m3	17 500,000	2,00	35 000,00
	PP		Dovoz vody pro zálivku rostlin Příplatek k ceně za každých dalších i započatých 1000 m				
	Online PSC		https://podminky.urs.cz/item/CS_URS_2023_01/185851129				
	P		Poznámka k položce: 5km, dovoz v režii zhotovitele				
	VV		3500*5		17 500,000		
	D	998	Přesun hmot				4,05
12	K	998225111	Přesun hmot pro pozemní komunikace s krytem z kamene, monolitickým betonovým nebo živičným	t	0,045	60,00	2,70
	PP		Přesun hmot pro komunikace s krytem z kameniva, monolitickým betonovým nebo živičným dopravní vzdálenost do 200 m jakékoliv délky objektu				
	Online PSC		https://podminky.urs.cz/item/CS_URS_2023_01/998225111				
13	K	998225194	Příplatek k přesunu hmot pro pozemní komunikace s krytem z kamene, živičným, betonovým do 5000 m	t	0,045	30,00	1,35
	PP		Přesun hmot pro komunikace s krytem z kameniva, monolitickým betonovým nebo živičným Příplatek k ceně za zvětšený přesun přes vymezenou největší dopravní vzdálenost do 5000 m				
	Online PSC		https://podminky.urs.cz/item/CS_URS_2023_01/998225194				
	P		Poznámka k položce: přesun hmot v režii zhotovitele				

KRYCÍ LIST SOUPISU PRACÍ

Stavba:

Stavební úprava prostoru mezi tř. 17. listopadu a ulicí Nedbalovou v Karviné

Objekt:

SO 870 - Náhradní výsadba

KSO:

Místo: Karviná

CC-CZ:

Datum: 05.02.2024

Zadavatel:

Statutární město Karviná

IČ: 00297534

DIČ: CZ00297534

Uchazeč:

JANKOSTAV s.r.o.

IČ: 25855581

DIČ: CZ25855581

Projektant:

Dopravoprojekt Ostrava a.s.

IČ: 42767377

DIČ: CZ42767377

Zpracovatel:

IČ:

DIČ:

Poznámka:

Cena bez DPH

271 879,32

	Základ daně	Sazba daně	Výše daně
DPH základní	271 879,32	21,00%	57 094,66
DPH snížená	0,00	15,00%	0,00

Cena s DPH

v CZK

328 973,98

SOUPIS PRACÍ

Stavba:

Stavební úprava prostoru mezi tř. 17. listopadu a ulicí Nedbalovou v Karviné

Objekt:

SO 870 - Náhradní výsadba

Místo: Karviná

Datum: 05.02.2024

Zadavatel: Statutární město Karviná

Projektant: Dopravoprojekt
Ostrava a.s.

Uchazeč: JANKOSTAV s.r.o.

Zpracovatel:

PČ	Typ	Kód	Popis	MJ	Množství	J.cena [CZK]	Cena celkem [CZK]
----	-----	-----	-------	----	----------	--------------	-------------------

Náklady soupisu celkem 271 879,32

D HSV Práce a dodávky HSV 271 879,32

D 1 Zemní práce 214 148,44

1	K	122151102	Odkopávky a prokopávky nezapažené v hornině třídy těžitelnosti I skupiny 1 a 2 objem do 50 m3 strojně	m3	23,040	140,00	3 225,60
	PP		Odkopávky a prokopávky nezapažené strojně v hornině třídy těžitelnosti I skupiny 1 a 2 přes 20 do 50 m3				
	Online PSC		https://podminky.urs.cz/item/CS_URS_2023_01/122151102				
	P		Poznámka k položce: vykopávky ze zemníku pro zásyp jam				
	VV		23,04		23,040		
2	K	131251100	Hloubení jam nezapažených v hornině třídy těžitelnosti I skupiny 3 objem do 20 m3 strojně	m3	49,860	200,00	9 972,00
	PP		Hloubení nezapažených jam a zářezů strojně s urovnáním dna do předepsaného profilu a spádu v hornině třídy těžitelnosti I skupiny 3 do 20 m3				
	Online PSC		https://podminky.urs.cz/item/CS_URS_2023_01/131251100				
	VV		"jamky pro výsadby keřů: " 468*0,3*0,3*0,5		21,060		
	VV		"jámy pro výsadby stromů: " 6*2*2*1,2		28,800		
	VV		Součet		49,860		
3	K	162602112R	Vodorovné přemístění zeminy bez naložení se složením přes 4000 do 5000 m	m3	72,900	63,20	4 607,28
	PP		Vodorovné přemístění zeminy na vzdálenost přes 4000 do 5000 m				
	P		Poznámka k položce: - přemístění zeminy/ substrátu pro zásyp jam - přemístění výkopku				
	VV		23,04+49,86		72,900		
4	K	167102111R	Nakládání zeminy ze skládky	m3	72,900	10,70	780,03
	PP		Nakládání zeminy ze skládky				
	P		Poznámka k položce: nakládání zeminy/ substrátu a výkopku				
	VV		72,9		72,900		
5	K	174101R	Zásyp jam z nakupovaných materiálů	m3	44,100	123,00	5 424,30
	PP		Zásyp jam z nakupovaných materiálů				
	VV		468*0,3*0,3*0,5		21,060		
	VV		6*2*2*1,2*0,8		23,040		
	VV		Součet		44,100		
6	M	583312R	zásypový materiál	t	92,610	300,00	27 783,00
	PP		zásypový materiál				
	P		Poznámka k položce: půdní substrát odolný proti ztuhnutí, přimíchán půdní kondicionér				
	VV		44,1*2,1		92,610		
7	K	184102213	Výsadba keře bez balu v do 1 m do skalek se zalitím v rovině a svahu do 1:5	kus	468,000	63,90	29 905,20
	PP		Výsadba keře bez balu do předem vyhloubené jamky se zalitím v rovině nebo na svahu do 1:5 výšky do 1 m do skalek				
	Online PSC		https://podminky.urs.cz/item/CS_URS_2023_01/184102213				
	VV		468		468,000		
8	M	02652025R	keře vhodné do štěrku	kus	468,000	92,70	43 383,60
	PP		Dříšťál Thunbergův (Berberis thunbergii)+ Ptačí zob obecný (Ligustrum vulgare)				
			4ks/m				
			prostokofenné sazenice s min 3-5 výhony, výška min 50 cm				
9	K	184201111	Výsadba stromu bez balu do jamky v kmene do 1,8 m v rovině a svahu do 1:5	kus	6,000	1 472,90	8 837,40

PČ	Typ	Kód	Popis	MJ	Množství	J.cena [CZK]	Cena celkem [CZK]
	PP		Výsadba stromů bez balu do předem vyhloubené jamky se zalitím v rovině nebo na svahu do 1:5, při výšce kmene do 1,8 m				
	Online PSC		https://podminky.urs.cz/item/CS_URS_2023_01/184201111				
	P		Poznámka k položce: - včetně dodávky a montáže opěrné konstrukce (trojice kůlů s příčkami o průměru 8-10 cm) - kořenové krčky dřeviny usazeny v rovině s terénem nebo lehce nad terén				
	VV		6		6,000		
10	M	026R1	Javor Babyka (Green Column)	kus	6,000	8 188,50	49 131,00
	PP		sadovnický zapěstovaný dřeviny s balem				
	P		Poznámka k položce: sadovnický zapěstovaný dřeviny s balem o minimálním obvodu kmene 14-16 cm ve výšce 100 cm nad zemí. Dodavatel je povinen nahradit nerašící a suché stromy.				
	VV DL		6		6,000		
11	K	184215133	Ukotvení kmene dřevin v rovině nebo na svahu do 1:5 třemi kůly D do 0,1 m dl přes 2 do 3 m	kus	6,000	370,80	2 224,80
	PP		Ukotvení dřeviny kůly v rovině nebo na svahu do 1:5 třemi kůly, délky přes 2 do 3 m				
	Online PSC		https://podminky.urs.cz/item/CS_URS_2023_01/184215133				
	P		Poznámka k položce: včetně materiálu				
	VV		6		6,000		
13	K	184501131	Zhotovení obalu z juty ve dvou vrstvách v rovině a svahu do 1:5	m2	6,000	123,60	741,60
	PP		Zhotovení obalu kmene a spodních částí větví stromu z juty ve dvou vrstvách v rovině nebo na svahu do 1:5				
	Online PSC		https://podminky.urs.cz/item/CS_URS_2022_01/184501131				
	VV		2*0,5*6		6,000		
14	K	184801121	Ošetřování vysazených dřevin soliterních v rovině a svahu do 1:5	kus	6,000	154,50	927,00
	PP		Ošetření vysazených dřevin soliterních v rovině nebo na svahu do 1:5				
	Online PSC		https://podminky.urs.cz/item/CS_URS_2023_01/184801121				
	VV		6		6,000		
15	K	184812121	Aplikace ochranných prostředků ve výsadbách rostlin na záhonu zálivkou v rovině a svahu do 1:5	m2	264,000	5,20	1 372,80
	PP		Aplikace ochranných přípravků ve výsadbách rostlin na záhonu v rovině nebo na svahu do 1:5 zálivkou				
	Online PSC		https://podminky.urs.cz/item/CS_URS_2023_01/184812121				
	VV		264		264,000		
16	M	25234001	herbicid totální systémový neselektivní	litř	0,264	937,30	247,45
	PP		herbicid totální systémový neselektivní				
	VV		264*0,001 'Přepočtené koeficientem množství		0,264		
17	K	184911431	Mulčování rostlin kůrou tl přes 0,1 do 0,15 m v rovině a svahu do 1:5	m2	13,500	28,80	388,80
	PP		Mulčování vysazených rostlin mulčovací kůrou, tl. přes 100 do 150 mm v rovině nebo na svahu do 1:5				
	Online PSC		https://podminky.urs.cz/item/CS_URS_2023_01/184911431				
	P		Poznámka k položce: provedení dle požadavků OŽP				
	VV		1,5*1,5*6		13,500		
18	M	10391100	kůra mulčovací VL	m3	2,066	978,50	2 021,58
	PP		kůra mulčovací VL				
	VV		13,5*0,153 'Přepočtené koeficientem množství		2,066		
19	K	185851121	Dovoz vody pro zálivku rostlin za vzdálenost do 1000 m	m3	150,000	154,50	23 175,00
	PP		Dovoz vody pro zálivku rostlin na vzdálenost do 1000 m				
	Online PSC		https://podminky.urs.cz/item/CS_URS_2023_01/185851121				
	P		Poznámka k položce: včetně dodávky vody				
	VV		150		150,000		
	D	2	Zakládání				0,00
	D	997	Přesun sutě				8 974,80
20	K	997013655R	Poplatek za uložení na skládce (skládkovné) zeminy a kamení kód odpadu 17 05 04	t	49,860	180,00	8 974,80
	PP		Poplatek za uložení stavebního odpadu na skládce (skládkovné) zeminy a kamení zařazeného do Katalogu odpadů pod kódem 17 05 04				
	Online PSC		https://podminky.urs.cz/item/CS_URS_2023_01/997013655R				
	VV		49,86		49,860		
	D	998	Přesun hmot				48 756,08
21	K	998231311	Přesun hmot pro sadovnické a krajinářské úpravy vodorovně do 5000 m	t	94,672	515,00	48 756,08

PČ	Typ	Kód	Popis	MJ	Množství	J.cena [CZK]	Cena celkem [CZK]
PP			Přesun hmot pro sadovnické a krajinářské úpravy - strojně dopravní vzdálenost do 5000 m				
Online PSC			https://podminky.urs.cz/item/CS_URS_2023_01/998231311				
P			Poznámka k položce: přesun hmot v režii zhotovitele				

KRYCÍ LIST SOUPISU PRACÍ

Stavba:

Stavební úprava prostoru mezi tř. 17. listopadu a ulicí Nedbalovou v Karviné

Objekt:

SO 920 - Dětské hřiště

KSO:

Místo: Karviná

CC-CZ:

Datum: 05.02.2024

Zadavatel:

Statutární město Karviná

IČ: 00297534

DIČ: CZ00297534

Uchazeč:

JANKOSTAV s.r.o.

IČ: 25855581

DIČ: CZ25855581

Projektant:

Dopravoprojekt Ostrava a.s.

IČ: 42767377

DIČ: CZ42767377

Zpracovatel:

IČ:

DIČ:

Poznámka:

Cena bez DPH				270 297,01
--------------	--	--	--	------------

	Základ daně	Sazba daně	Výše daně
DPH základní	270 297,01	21,00%	56 762,37
snížená	0,00	15,00%	0,00

Cena s DPH		v CZK	327 059,38
------------	--	-------	------------

SOUPIS PRACÍ

Stavba:

Stavební úprava prostoru mezi tř. 17. listopadu a ulicí Nedbalovou v Karviné

Objekt:

SO 920 - Dětské hřiště

Místo: Karviná

Datum: 05.02.2024

Zadavatel: Statutární město Karviná

Projektant: Dopravoprojekt
Ostrava a.s.

Uchazeč: JANKOSTAV s.r.o.

Zpracovatel:

PČ	Typ	Kód	Popis	MJ	Množství	J.cena [CZK]	Cena celkem [CZK]
----	-----	-----	-------	----	----------	--------------	-------------------

Náklady soupisu celkem 270 297,01

D HSV Práce a dodávky HSV 262 297,01

D 1 Zemní práce 9 484,28

1	K	111301111R	Sejmutí zeminy s přemístěním do 50 m nebo naložením na dopravní prostředek	m2	9,537	77,00	734,35
---	---	------------	--	----	-------	-------	--------

PP Sejmutí zeminy s přemístěním do 50 m nebo naložením na dopravní prostředek
Poznámka k položce:
P prohloubení výkopu pro provedení dopadových ploch (sejmutí drnu tl. 100mm v SO 020) celkem -300 mm včetně naložení na dopravní prostředek
VV 8*3,7*0,2+3,14*2,4*2,4*0,2 9,537

2	K	131213R	Hloubení nezapažených jam v nesoudržných horninách třídy těžitelnosti I skupiny 3 ručně	m3	10,429	680,00	7 091,72
---	---	---------	---	----	--------	--------	----------

PP Hloubení nezapažených jam ručně s urovnáním dna do předepsaného profilu a spádu v hornině třídy těžitelnosti I skupiny 3 nesoudržných
Online PSC https://podminky.urs.cz/item/CS_URS_2023_01/131213R
Poznámka k položce:
P s naložením na dopravní prostředek; výkopek částečně použit ke zpětnému zásypu, přebytek viz pol. 162602R
VV 10,429 10,429

3	K	162602R	Vodorovné přemístění zeminy bez naložení se složením přes 4000 do 5000 m	m3	10,429	159,00	1 658,21
---	---	---------	--	----	--------	--------	----------

PP Vodorovné přemístění zeminy bez naložení se složením přes 4000 do 5000 m
Poznámka k položce:
P odvoz na skládku v režii zhotovitele dle jeho dispozic
VV "výkopek pro základ: lavička" (0,3*0,4*0,3*4*2)*0,7 0,202
VV "výkopek pro základ: kolotoč" (0,6*0,6*0,4)*0,7 0,101
VV "výkopek pro základ: pružinová houpačka" (0,4*0,4*0,4)*0,7 0,045
VV "výkopek pro základ: houpačka" (0,6*0,5*0,45*4)*0,7 0,378
VV "výkopek pro základ: pískoviště" (0,3*0,3*0,3*4)*0,7 0,076
VV "výkopek pro základ: provozní řád a koš" (0,4*0,4*0,4*2)*0,7 0,090
VV "zemina pod dopadovou plochou" 9,537 9,537
VV Součet 10,429

D 2 Zakládání 2 445,70

4	K	213141113	Zřízení vrstvy z geotextilie v rovině nebo ve sklonu do 1:5 š přes 6 do 8,5 m	m2	47,686	27,80	1 325,67
---	---	-----------	---	----	--------	-------	----------

PP Zřízení vrstvy z geotextilie filtrační, separační, odvodňovací, ochranné, výztužné nebo protierozní v rovině nebo ve sklonu do 1:5, šířky přes 6 do 8,5 m
Online PSC https://podminky.urs.cz/item/CS_URS_2023_01/213141113
Poznámka k položce:
P separační geotextilie pod dopadové plochy
VV 8*3,7+3,14*2,4*2,4 47,686

5	M	69311228	geotextilie netkaná separační, ochranná, filtrační, drenážní PES 250g/m2	m2	57,223	15,20	869,79
---	---	----------	--	----	--------	-------	--------

PP geotextilie netkaná separační, ochranná, filtrační, drenážní PES 250g/m2
VV 47,686*1,2 'Přepočtené koeficientem množství' 57,223

6	K	275313611	Základové patky z betonu tř. C 16/20	m3	0,064	3 910,00	250,24
---	---	-----------	--------------------------------------	----	-------	----------	--------

PP Základy z betonu prosté patky a bloky z betonu kamenem neprokládaného tř. C 16/20
Online PSC https://podminky.urs.cz/item/CS_URS_2023_01/275313611
VV "základ lavičky" 0,3*0,4*0,3*4*2 0,288
VV "základ kolotoč" 0,6*0,6*0,4 0,144

PČ	Typ	Kód	Popis	MJ	Množství	J.cena [CZK]	Cena celkem [CZK]
VV			"základ pružinová houpačka" 0,4*0,4*0,4		0,064		
VV			"základ houpačka" 0,6*0,5*0,45*4		0,540		
VV			"základ pískoviště" 0,3*0,3*0,3*4		0,108		
VV			"základ provozní řád" 0,4*0,4*0,4		0,064		
VV			"základ koš" 0,4*0,4*0,4		0,064		
D	3		Svislé a kompletní konstrukce				0,00
D	9		Ostatní konstrukce a práce, bourání				243 068,39
7	K	936001001R	Montáž prvků městské a zahradní architektury hmotnosti do 0,1 t	kus	1,000	4 620,00	4 620,00
	PP		Montáž prvků městské a zahradní architektury hmotnosti do 0,1 t				
		Online PSC	https://podminky.urs.cz/item/CS_URS_2023_01/936001001R				
8	M	553482R	provozní řád	kus	1,000	10 230,00	10 230,00
	PP		Informační tabule včetně lazury, včetně provozního řádu (debond+fólie)				
	P		Poznámka k položce: sloupek z žárově pozinkovaného jeklu podklad z hliníkové sendvičové desky potisk na samolepicí fólii s UV ochranou rozměry 540/90/170 mm				
9	K	936004112R	Dětské pískoviště s rámem dřevěným	KPL	1,000	18 260,00	18 260,00
	PP		Zřízení dětského pískoviště s rámem dřevěným v. 340 mm včetně pevné a prodyšné zakrývací plachty				
	P		Poznámka k položce: včetně založení a potřebných zemních prací (výkopy, zásypy, odvozy, skládky) včetně kotvicích prvků včetně montáže zakrývací plachta na pískoviště 2x2 m pogumovaná, vodopropustná, prodyšná, 300 g/m ² ; vč. uchycení k pískovišti				
10	K	936004121	Zřízení vnitřního prostoru dětského pískoviště včetně podkladní vrstvy, dlažby a vrstvy písku	m2	4,410	4 499,00	19 840,59
	PP		Zřízení dětského pískoviště Příplatek k cenám za zřízení vnitřního prostoru				
		Online PSC	https://podminky.urs.cz/item/CS_URS_2023_01/936004121				
11	K	936005212R	Montáž dětské houpačky řetízkové dvoumístné	kus	1,000	8 030,00	8 030,00
	PP		Montáž dětské houpačky řetízkové s ocelovou konstrukcí dvoumístné				
		Online PSC	https://podminky.urs.cz/item/CS_URS_2023_01/936005212R				
	P		Poznámka k položce: včetně založení a potřebných zemních prací (výkopy, zásypy, odvozy, skládky) včetně kotvicích prvků 1 baby sedák a 1 obyčejný rozměr 3700/2600/2500 mm				
12	M	74920006R	houpačka řetízková dvoumístná v 2,3m minimální plocha 3,7x8m	kus	1,000	26 180,00	26 180,00
	PP		houpačka řetízková dvoumístná v 2,3m minimální plocha 3,7x8m				
	P		Poznámka k položce: Herní sestava, lazurovaná douglaska, nerezová skluzavka				
13	K	936005R1	Montáž malého kolotoče	kus	1,000	7 150,00	7 150,00
	PP		Montáž malého kolotoče				
	P		Poznámka k položce: včetně založení a potřebných zemních prací (výkopy, zásypy, odvozy, skládky) včetně kotvicích prvků				
14	M	74920001R	kolotoč k stání 800/800/1000; D=800 mm	kus	1,000	42 900,00	42 900,00
	PP		kolotoč k stání 800/800/1000; D=800 mm				
15	K	936005232R	Montáž dětské houpačky pružinové dvoumístné	kus	1,000	3 795,00	3 795,00
	PP		Montáž dětské houpačky pružinové dvoumístné				
		Online PSC	https://podminky.urs.cz/item/CS_URS_2023_01/936005232R				
	P		Poznámka k položce: včetně založení a potřebných zemních prací (výkopy, zásypy, odvozy, skládky) včetně kotvicích prvků z vysoce odolného plastu, motivy zvířátek/ strojů rozměr 1400/300/800 mm				
16	M	7492000R2	houpačka pružinová dvoumístná	kus	1,000	14 520,00	14 520,00
	PP		houpačka pružinová dvoumístná				
17	K	936009111	Bezpečnostní dopadová plocha venkovní na dětském hřišti tl 30 cm ze šterku frakce 4-8 mm	m2	47,686	1 386,00	66 092,80
	PP		Bezpečnostní dopadová plocha na dětském hřišti tloušťky 30 cm ze šterku frakce 4-8 mm				
		Online PSC	https://podminky.urs.cz/item/CS_URS_2023_01/936009111				

PČ	Typ	Kód	Popis	MJ	Množství	J.cena [CZK]	Cena celkem [CZK]
P			Poznámka k položce: včetně potřebných zemních prací (výkopy, zásypy, odvozy, skládky)				
VV			"houpačka" 8*3,7		29,600		
VV			"kolotoč" 3,14*2,4*2,4		18,086		
VV			Součet		47,686		
18	K	936124113R	Montáž lavičky stabilní kotvené šrouby na pevný podklad	kus	2,000	4 125,00	8 250,00
PP			Montáž lavičky parkové stabilní přichycené kotevními šrouby				
Online PSC			https://podminky.urs.cz/item/CS_URS_2023_01/936124113R				
P			Poznámka k položce: včetně založení a potřebných zemních prací (výkopy, zásypy, odvozy, skládky) včetně kotvicích prvků				
19	M	74910100R1	lavička s opěradlem 2000x500x850mm konstrukce-kov, sedák-dřevo	kus	2,000	6 600,00	13 200,00
PP			lavička s opěradlem 2000x500x850mm konstrukce-kov, sedák-dřevo				
D	997		Přesun sutě				3 754,44
20	K	997013655R	Poplatek za uložení na skládce (skládkovné) zeminy a kamení kód odpadu 17 05 04	t	20,858	180,00	3 754,44
PP			Poplatek za uložení stavebního odpadu na skládce (skládkovné) zeminy a kamení zařazeného do Katalogu odpadů pod kódem 17 05 04				
Online PSC			https://podminky.urs.cz/item/CS_URS_2023_01/997013655R				
P			Poznámka k položce: sejmutá zemina- drn				
VV			10,429*2		20,858		
D	998		Přesun hmot				3 544,20
22	K	998225111	Přesun hmot pro pozemní komunikace s krytem z kamene, monolitickým betonovým nebo živičným	t	35,442	70,00	2 480,94
PP			Přesun hmot pro komunikace s krytem z kameniva, monolitickým betonovým nebo živičným dopravní vzdálenost do 200 m jakékoliv délky objektu				
Online PSC			https://podminky.urs.cz/item/CS_URS_2023_01/998225111				
23	K	998225194	Příplatek k přesunu hmot pro pozemní komunikace s krytem z kamene, živičným, betonovým do 5000 m	t	35,442	30,00	1 063,26
PP			Přesun hmot pro komunikace s krytem z kameniva, monolitickým betonovým nebo živičným Příplatek k ceně za zvětšený přesun přes vymezenou největší dopravní vzdálenost do 5000 m				
Online PSC			https://podminky.urs.cz/item/CS_URS_2023_01/998225194				
P			Poznámka k položce: přesun hmot v režii zhotovitele				
D	PSV		Práce a dodávky PSV				8 000,00
D	766		Konstrukce truhlářské				8 000,00
21	K	766411R	Odborná montáž prvků	KPL	8,000	1 000,00	8 000,00
PP			Odborná montáž prvků				

KRYCÍ LIST SOUPISU PRACÍ

Stavba:

Stavební úprava prostoru mezi tř. 17. listopadu a ulicí Nedbalovou v Karviné

Objekt:

SO 301 - Přípojky vpustí

KSO:

Místo:

Zadavatel:

Statutární město Karviná

Uchazeč:

JANKOSTAV s.r.o.

Projektant:

Dopravoprojekt Ostrava a.s.

Zpracovatel:

Poznámka:

CC-CZ:

Datum:

05.02.2024

IČ:

00297534

DIČ:

CZ00297534

IČ:

25855581

DIČ:

CZ25855581

IČ:

42767377

DIČ:

CZ42767377

IČ:

DIČ:

Cena bez DPH

304 277,93

	Základ daně	Sazba daně	Výše daně
DPH základní	304 277,93	21,00%	63 898,37
snížená	0,00	15,00%	0,00

Cena s DPH

v CZK

368 176,30

SOUPIS PRACÍ

Stavba:

Stavební úprava prostoru mezi tř. 17. listopadu a ulicí Nedbalovou v Karviné

Objekt:

SO 301 - Přípojky vpustí

Místo:

Datum: 05.02.2024

Zadavatel:

Statutární město Karviná

Projektant:

Dopravoprojekt
Ostrava a.s.

Uchazeč:

JANKOSTAV s.r.o.

Zpracovatel:

PČ	Typ	Kód	Popis	MJ	Množství	J.cena [CZK]	Cena celkem [CZK]
----	-----	-----	-------	----	----------	--------------	-------------------

Náklady soupisu celkem 304 277,93

D HSV Práce a dodávky HSV 279 661,14

D 1 Zemní práce 196 203,84

1	K	132254203	Hloubení zapažených rýh š do 2000 mm v hornině třídy těžitelnosti I skupiny 3 objem do 100 m3	m3	154,921	360,00	55 771,56
---	---	-----------	---	----	---------	--------	-----------

PP Hloubení zapažených rýh šířky přes 800 do 2 000 mm strojně s urovnáním dna do předepsaného profilu a spádu v hornině třídy těžitelnosti I skupiny 3 přes 50 do 100 m3

Online PSC https://podminky.urs.cz/item/CS_URS_2023_01/132254203

VV délkaxšířkaxhloubka

VV přípojky

VV 91,13*1,00*1,7 154,921

VV RYHY Součet 154,921

2	K	151101101	Zřízení příložného pažení a rozeprání stěn rýh hl do 2 m	m2	309,842	99,00	30 674,36
---	---	-----------	--	----	---------	-------	-----------

PP Zřízení pažení a rozeprání stěn rýh pro podzemní vedení příložné pro jakoukoliv mezerovitost, hloubky do 2 m

Online PSC https://podminky.urs.cz/item/CS_URS_2023_01/151101101

VV délkaxhloubka*2

VV 91,13*1,7*2 309,842

3	K	151101111	Odstranění příložného pažení a rozeprání stěn rýh hl do 2 m	m2	309,842	43,00	13 323,21
---	---	-----------	---	----	---------	-------	-----------

PP Odstranění pažení a rozeprání stěn rýh pro podzemní vedení s uložením materiálu na vzdálenost do 3 m od kraje výkopu příložné, hloubky do 2 m

Online PSC https://podminky.urs.cz/item/CS_URS_2023_01/151101111

VV délkaxhloubka*2

VV 91,13*1,7*2 309,842

4	K	162751117	Vodorovné přemístění přes 9 000 do 10000 m výkopku/sypaniny z horniny třídy těžitelnosti I skupiny 1 až 3	m3	54,679	250,00	13 669,75
---	---	-----------	---	----	--------	--------	-----------

PP Vodorovné přemístění výkopku nebo sypaniny po suchu na obvyklém dopravním prostředku, bez naložení výkopku, avšak se složením bez rozhrnutí z horniny třídy těžitelnosti I skupiny 1 až 3 na vzdálenost přes 9 000 do 10 000 m

Online PSC https://podminky.urs.cz/item/CS_URS_2023_01/162751117

P Poznámka k položce:

ODVOZ SYPANINY VZD. 25KM

VV Odvoz přebytečné zeminy z výkopů

VV RYHY 154,921

VV -ZASYPY -100,242

VV PREBYT_ZEM Součet 54,679

5	K	162751119	Příplatek k vodorovnému přemístění výkopku/sypaniny z horniny třídy těžitelnosti I skupiny 1 až 3 ZKD 1000 m přes 10000 m	m3	820,185	11,00	9 022,04
---	---	-----------	---	----	---------	-------	----------

PP Vodorovné přemístění výkopku nebo sypaniny po suchu na obvyklém dopravním prostředku, bez naložení výkopku, avšak se složením bez rozhrnutí z horniny třídy těžitelnosti I skupiny 1 až 3 na vzdálenost Příplatek k ceně za každých dalších i započatých 1 000 m

Online PSC https://podminky.urs.cz/item/CS_URS_2023_01/162751119

P Poznámka k položce:

ODVOZ SYPANINY VZD. 25KM

VV Odvoz vzdálenost 25-10 km zeminy z výkopů

VV PREBYT_ZEM*15 820,185

VV Součet 820,185

6	K	171201221	Poplatek za uložení na skládce (skládkovné) zeminy a kamení kód odpadu 17 05 04	t	98,422	180,00	17 715,96
---	---	-----------	---	---	--------	--------	-----------

PP Poplatek za uložení stavebního odpadu na skládce (skládkovné) zeminy a kamení zatříděného do Katalogu odpadů pod kódem 17 05 04

PČ	Typ	Kód	Popis	MJ	Množství	J.cena [CZK]	Cena celkem [CZK]
			Online PSC P VV VV				
			https://podminky.urs.cz/item/CS_URS_2023_01/171201221 Poznámka k položce: OBJEM ZEMINY 1,8 t/m3 PREBYT_ZEM*1,80 Součet			98,422 98,422	
7	K	171251201	Uložení sypaniny na skládky nebo meziskládky	m3	54,679	18,00	984,22
			PP Uložení sypaniny na skládky nebo meziskládky bez hutnění s upravením uložené sypaniny do předepsaného tvaru Online PSC VV VV VV				
			https://podminky.urs.cz/item/CS_URS_2023_01/171251201 Uložení přebytečné zeminy z výkopů PREBYT_ZEM Součet			54,679 54,679	
8	K	174151101	Zásyp jam, šachet rýh nebo kolem objektů sypaninou se zhutněním	m3	100,242	156,00	15 637,75
			PP Zásyp sypaninou z jakékoliv horniny strojně s uložením výkopku ve vrstvách se zhutněním jam, šachet, rýh nebo kolem objektů v těchto vykopávkách Online PSC VV VV VV VV VV				
			https://podminky.urs.cz/item/CS_URS_2023_01/174151101 Přípojky - odečet obsypu a obj. RYHY -(LOZE1+OBSYP) Součet			154,921 -54,679 100,242	
		ZASYPY					
9	K	175151101	Obsypání potrubí strojně sypaninou bez prohození, uloženou do 3 m	m3	41,009	228,00	9 350,05
			PP Obsypání potrubí strojně sypaninou z vhodných třídy těžitelnosti I a II, skupiny 1 až 4 nebo materiálem připraveným podél výkopu ve vzdálenosti do 3 m od jeho kraje, pro jakoukoliv hloubku výkopu a míru zhutnění bez prohození sypaniny Online PSC VV VV VV				
			https://podminky.urs.cz/item/CS_URS_2023_01/175151101 délkaxšířkaxhloubka 91,13*1,00*0,450 Součet			41,009 41,009	
		OBSYP					
10	M	58344121	šterkodrt' frakce 0/8	t	73,816	380,00	28 050,08
			PP VV VV				
			šterkodrt' frakce 0/8 OBSYP*1,8 Součet			73,816 73,816	
11	K	181951112	Úprava pláně v hornině třídy těžitelnosti I skupiny 1 až 3 se zhutněním strojně	m2	91,130	22,00	2 004,86
			PP Úprava pláně vyrovnáním výškových rozdílů strojně v hornině třídy těžitelnosti I, skupiny 1 až 3 se zhutněním Online PSC VV VV VV				
			https://podminky.urs.cz/item/CS_URS_2023_01/181951112 délkaxšířka 91,13*1,00 Součet			91,130 91,130	
		D 2	Zakládání				15 952,82
12	K	212751104	Trativod z drenážních trubek flexibilních PVC-U SN 4 perforace 360° včetně lože otevřený výkop DN 100 pro meliorace	m	91,130	154,00	14 034,02
			PP Trativody z drenážních a melioračních trubek pro meliorace, dočasné nebo odlehčovací drenáže se zřízením šterkového lože pod trubky a s jejich obsypem v otevřeném výkopu trubka flexibilní PVC-U SN 4 celoperforovaná 360° DN 100 Online PSC VV VV VV				
			https://podminky.urs.cz/item/CS_URS_2023_01/212751104 Délka přeložky 91,13 Součet			91,130 91,130	
13	K	273313511	Základové desky z betonu tř. C 12/15	m3	0,520	3 690,00	1 918,80
			PP Základy z betonu prostého desky z betonu kamenem neprokládaného tř. C 12/15 Online PSC VV VV VV				
			https://podminky.urs.cz/item/CS_URS_2023_01/273313511 podkladní betonová deska pro pachovou uzávěrku (0,5*0,8*0,65)*2 Součet			0,520 0,520	
		D 4	Vodorovné konstrukce				15 720,50
14	K	451573111	Lože pod potrubí otevřený výkop ze šterkopísku	m3	13,670	1 150,00	15 720,50
			PP Lože pod potrubí, stoky a drobné objekty v otevřeném výkopu z písku a šterkopísku do 63 mm Online PSC P VV VV VV				
			https://podminky.urs.cz/item/CS_URS_2023_01/451573111 Poznámka k položce: Položka včetně dodávky. Lože ze šterkopísku fr.0-16, max.zmo 20 mm. délkaxšířkaxhloubka 91,13*1,00*0,15 Součet			13,670 13,670	
		LOZE1					
		D 8	Trubní vedení				51 234,48

PČ	Typ	Kód	Popis	MJ	Množství	J.cena [CZK]	Cena celkem [CZK]
15	M	28611230	trubka kanalizační PVC-U DN 160x3000mm SN12	m	91,130	216,00	19 684,08
	PP		trubka kanalizační PVC-U DN 160x3000mm SN12				
	VV		potrubí pro přípojky, havarijní odtok				
	VV		91,13		91,130		
16	K	871315241	Kanalizační potrubí z tvrdého PVC vícevrstvé tuhost třídy SN12 DN 150	m	91,130	300,00	27 339,00
	PP		Kanalizační potrubí z tvrdého PVC v otevřeném výkopu ve sklonu do 20 %, hladkého plnostěnného vícevrstvého, tuhost třídy SN 12 DN 150				
	Online PSC		https://podminky.urs.cz/item/CS_URS_2023_01/871315241				
	VV		91,13		91,130		
17	M	28612203	koleno kanalizační plastové PVC KG DN 160/90° SN12/16	kus	2,000	104,00	208,00
	PP		koleno kanalizační plastové PVC KG DN 160/90° SN12/16				
	VV		kolena na pachovou uzávěrku				
	VV		2		2,000		
18	M	28612203_R	koleno kanalizační plastové PVC KG DN 160/60° SN12/16	kus	2,000	88,00	176,00
	PP		koleno kanalizační plastové PVC KG DN 160/60° SN12/16				
19	K	877315211	Montáž tvarovek z tvrdého PVC-systém KG nebo z polypropylenu-systém KG 2000 jednoosé DN 160	kus	4,000	271,00	1 084,00
	PP		Montáž tvarovek na kanalizačním potrubí z trub z plastu z tvrdého PVC nebo z polypropylenu v otevřeném výkopu jednoosých DN 160				
	Online PSC		https://podminky.urs.cz/item/CS_URS_2023_01/877315211				
20	M	69311226	geotextilie netkaná separační, ochranná, filtrační, drenážní PES 150g/m2	m2	9,000	22,60	203,40
	PP		geotextilie netkaná separační, ochranná, filtrační, drenážní PES 150g/m2				
21	M	28612250	vložka šachtová kanalizační DN 160	kus	2,000	379,00	758,00
	PP		vložka šachtová kanalizační DN 160				
22	K	139951123	Bourání kčí v hloubených vykopávkách ze zdiva ze ŽB nebo předpjatého strojně	m3	0,200	8 910,00	1 782,00
	PP		Bourání konstrukcí v hloubených vykopávkách strojně s přemístěním suti na hromady na vzdálenost do 20 m nebo s naložením na dopravní prostředek z betonu železového nebo předpjatého				
	Online PSC		https://podminky.urs.cz/item/CS_URS_2023_01/139951123				
	VV		0,2		0,200		
	D	998	Přesun hmot				549,50
23	K	998276101	Přesun hmot pro trubní vedení z trub z plastických hmot otevřený výkop	t	0,785	700,00	549,50
	PP		Přesun hmot pro trubní vedení hloubené z trub z plastických hmot nebo sklolaminátových pro vodovody nebo kanalizace v otevřeném výkopu dopravní vzdálenost do 15 m				
	Online PSC		https://podminky.urs.cz/item/CS_URS_2023_01/998276101				
	D	M	Práce a dodávky M				24 616,79
	D	23-M	Montáže potrubí				24 616,79
24	K	220731051	Provedení kamerové zkoušky s montáží	kus	1,000	6 250,00	6 250,00
	PP		Provedení kamerové zkoušky s montáží a kontrolou				
	Online PSC		https://podminky.urs.cz/item/CS_URS_2023_01/220731051				
	VV		1		1,000		
25	K	359901211	Monitoring stoky jakékoli výšky na nové kanalizaci	m	91,130	47,60	4 337,79
	PP		Monitoring stok (kamerový systém) jakékoli výšky nová kanalizace				
	Online PSC		https://podminky.urs.cz/item/CS_URS_2023_01/359901211				
26	K	230170004	Tlakové zkoušky těsnosti potrubí - příprava DN přes 125 do 200	sada	1,000	5 020,00	5 020,00
	PP		Příprava pro zkoušku těsnosti potrubí DN přes 125 do 200				
	Online PSC		https://podminky.urs.cz/item/CS_URS_2023_01/230170004				
27	K	892312121	Tlaková zkouška vzduchem potrubí DN 150 těsnícím vakem ucpávkovým	úsek	11,000	819,00	9 009,00
	PP		Tlakové zkoušky vzduchem těsnícími vaky ucpávkovými DN 150				
	Online PSC		https://podminky.urs.cz/item/CS_URS_2023_01/892312121				
	VV		11		11,000		

KRYCÍ LIST SOUPISU PRACÍ

Stavba:

Stavební úprava prostoru mezi tř. 17. listopadu a ulicí Nedbalovou v Karviné

Objekt:

SO 430 - Veřejné osvětlení

KSO:

Místo:

CC-CZ:

Datum:

05.02.2024

Zadavatel:

Statutární město Karviná

IČ:

00297534

DIČ:

CZ00297534

Uchazeč:

JANKOSTAV s.r.o.

IČ:

25855581

DIČ:

CZ25855581

Projektant:

David Dvorský

IČ:

DIČ:

Zpracovatel:

Elektro-projekce s.r.o.

IČ:

DIČ:

Poznámka:

Cena bez DPH

985 236,36

	Základ daně	Sazba daně	Výše daně
DPH základní	985 236,36	21,00%	206 899,64
snížená	0,00	15,00%	0,00

Cena s DPH

v CZK

1 192 136,00

SOUPIS PRACÍ

Stavba:

Stavební úprava prostoru mezi tř. 17. listopadu a ulicí Nedbalovou v Karviné

Objekt:

SO 430 - Veřejné osvětlení

Místo:

Datum: 05.02.2024

Zadavatel:

Statutární město Karviná

Projektant:

David Dvorský

Uchazeč:

JANKOSTAV s.r.o.

Zpracovatel:

Elektro-projekce s.r.o.

PČ	Typ	Kód	Popis	MJ	Množství	J.cena [CZK]	Cena celkem [CZK]
----	-----	-----	-------	----	----------	--------------	-------------------

Náklady soupisu celkem

985 236,36

D	1	Zemní práce		456 666,46			
1	K	167111101	Nakládání výkopku z hornin třídy těžitelnosti I skupiny 1 až 3 ručně	m3	43,540	278,10	12 108,47
	PP	Nakládání, skládání a překládání neulehlého výkopku nebo sypaniny ručně nakládání, z hornin třídy těžitelnosti I, skupiny 1 až 3					
		Online PSC https://podminky.urs.cz/item/CS_URS_2023_01/167111101					
4	K	171201221-R1	Poplatek za uložení na skládce (skládkovné) sypaniny	t	69,660	370,80	25 829,93
	PP	Poplatek za uložení na skládce (skládkovné) sypaniny					
	P	Poznámka k položce: -Uložení sypaniny poplatek za uložení sypaniny na skládce (skládkovné)					
5	K	171201221-R2	Poplatek za uložení na skládce (skládkovné) stavebního betonového odpadu	t	9,900	370,80	3 670,92
	PP	Poplatek za uložení na skládce (skládkovné) stavebního betonového odpadu					
	P	Poznámka k položce: -Uložení stavebního betonového odpadu poplatek za uložení na skládce (skládkovné)					
6	K	171201221-R3	Poplatek za uložení na skládce (skládkovné) stavebního železobetonového odpadu	t	1,000	432,60	432,60
	PP	Poplatek za uložení na skládce (skládkovné) stavebního železobetonového odpadu					
	P	Poznámka k položce: -Uložení stavebního železobetonového odpadu poplatek za uložení na skládce (skládkovné)					
7	K	171201221-R4	Poplatek za uložení na skládce (skládkovné) směsný odpad	t	0,500	618,00	309,00
	PP	Poplatek za uložení na skládce (skládkovné) směsný odpad					
	P	Poznámka k položce: -Poplatek za uložení stavebního směsného odpadu na skládce (skládkovné)					
8	K	171201221-R5	Poplatek za uložení na skládce (skládkovné) z plastických hmot	t	0,500	988,80	494,40
	PP	Poplatek za uložení na skládce (skládkovné) z plastických hmot					
	P	Poznámka k položce: -Poplatek za uložení stavebního odpadu z plastických hmot na skládce (skládkovné)					
2	K	171251201	Uložení sypaniny na skládky nebo meziskládky	m3	43,540	30,90	1 345,39
	PP	Uložení sypaniny na skládky nebo meziskládky bez hutnění s upravením uložené sypaniny do předepsaného tvaru					
		Online PSC https://podminky.urs.cz/item/CS_URS_2023_01/171251201					
9	K	181911101-R	Konečná úprava terénu ve volném terénu urovnání, osetí, příp. vrácení drnů, zahrnuje i dočasnou úpravu před zbudováním finálních zpevněných ploch.	m2	251,000	68,00	17 068,00
	PP	Konečná úprava terénu ve volném terénu urovnání, osetí, příp. vrácení drnů, zahrnuje i dočasnou úpravu před zbudováním finálních zpevněných ploch.					
		Online PSC https://podminky.urs.cz/item/CS_URS_2023_01/181911101-R					
	P	Poznámka k položce: urovnání, osetí, příp. vrácení drnů, zahrnuje i dočasnou úpravu před zbudováním finálních zpevněných ploch.					

PČ	Typ	Kód	Popis	MJ	Množství	J.cena [CZK]	Cena celkem [CZK]
10	K	460131113-R	Hloubení nezapažených jam pro stožáry jednoduché délky do 7 m ručně v hornině tř 3-4	kus	7,000	1 174,20	8 219,40
	PP		Hloubení nezapažených jam pro stožáry jednoduché délky do 7 m ručně v hornině tř 3-4				
11	K	460131113-R2	Hloubení nezapažených jam pro stožáry jednoduché délky do 6 m ručně v hornině tř 3-4	kus	1,000	1 050,60	1 050,60
	PP		Hloubení nezapažených jam pro stožáry jednoduché délky do 6 m ručně v hornině tř 3-4				
12	K	X02	Příslušenství pouzdrového základu VO, základ pro sloup BM7 viz situace a TZ vetknutý stožár	kus	7,000	5 500,20	38 501,40
	PP		Příslušenství pouzdrového základu VO, základ pro sloup BM7 viz situace a TZ vetknutý stožár				
13	K	X03	Příslušenství pouzdrového základu VO, základ pro sloup BM6 viz situace a TZ vetknutý stožár	kus	1,000	4 511,40	4 511,40
	PP		Příslušenství pouzdrového základu VO, základ pro sloup BM6 viz situace a TZ vetknutý stožár				
14	K	Z01	Obnova betonové patky sadového stožáru po zatažení kabelů VO	kus	2,000	432,60	865,20
	PP		Obnova betonové patky sadového stožáru po zatažení kabelů VO				
15	K	Z03	Odstranění a obnova živичného povrchu včetně konstrukčních vrstev(chodník)	m2	1,400	1 483,20	2 076,48
	PP		Odstranění a obnova živичného povrchu včetně konstrukčních vrstev(chodník). Položka obsahuje: -odstranění obrubníků,zřízení obrubníků, odstranění živичného povrchu, zřízení živичného povrchu včetně konstrukčních vrstev. Položka neobsahuje opravy povrchu v trase které jsou řešeny v rámci jiných SO stejné stavby -nutná koordinace stavebních prací! Odstranění a obnova živичného povrchu včetně konstrukčních vrstev je včetně ceny za fezáni asfaltového krytu a ceny za nakládání se stavbením odpadem.				
	D	998	Přesun hmot				340 183,27
16	K	998011001-R	Odvoz sutí na skládku a vybouraných hmot nebo mezískládku do 1 km se složením	t	81,560	278,10	22 681,84
	PP		Odvoz sutí na skládku a vybouraných hmot nebo mezískládku do 1 km se složením				
17	K	998011019-R	Příplatek k odvozu sutí a vybouraných hmot na skládku ZKD 1 km přes 1 km do 20 km	t	934,640	43,30	40 469,91
	PP		Příplatek k odvozu sutí a vybouraných hmot na skládku ZKD 1 km přes 1 km do 20 km				
	D	46-M	Zemní práce při extr.mont.pracích				277 031,52
38	K	460161172	Hloubení kabelových rýh ručně š 35 cm hl 80 cm v hornině tř I skupiny 3	m	150,600	259,60	39 095,76
	PP		Hloubení zapažených i nezapažených kabelových rýh ručně včetně urovnání dna s přemístěním výkopku do vzdálenosti 3 m od okraje jámy nebo s naložením na dopravní prostředek šířky 35 cm hloubky 80 cm v hornině třídý těžitelnosti I skupiny 3				
	Online PSC		https://podminky.urs.cz/item/CS_URS_2023_01/460161172				
39	K	460161173	Hloubení kabelových rýh ručně š 35 cm hl 80 cm v hornině tř II skupiny 4	m	100,400	284,30	28 543,72
	PP		Hloubení zapažených i nezapažených kabelových rýh ručně včetně urovnání dna s přemístěním výkopku do vzdálenosti 3 m od okraje jámy nebo s naložením na dopravní prostředek šířky 35 cm hloubky 80 cm v hornině třídý těžitelnosti II skupiny 4				
	Online PSC		https://podminky.urs.cz/item/CS_URS_2023_01/460161173				
40	K	460161312	Hloubení kabelových rýh ručně š 50 cm hl 120 cm v hornině tř I skupiny 3	m	25,200	556,20	14 016,24
	PP		Hloubení zapažených i nezapažených kabelových rýh ručně včetně urovnání dna s přemístěním výkopku do vzdálenosti 3 m od okraje jámy nebo s naložením na dopravní prostředek šířky 50 cm hloubky 120 cm v hornině třídý těžitelnosti I skupiny 3				
	Online PSC		https://podminky.urs.cz/item/CS_URS_2023_01/460161312				
41	K	460161313	Hloubení kabelových rýh ručně š 50 cm hl 120 cm v hornině tř II skupiny 4	m	16,800	593,30	9 967,44
	PP		Hloubení zapažených i nezapažených kabelových rýh ručně včetně urovnání dna s přemístěním výkopku do vzdálenosti 3 m od okraje jámy nebo s naložením na dopravní prostředek šířky 50 cm hloubky 120 cm v hornině třídý těžitelnosti II skupiny 4				
	Online PSC		https://podminky.urs.cz/item/CS_URS_2023_01/460161313				

PČ	Typ	Kód	Popis	MJ	Množství	J.cena [CZK]	Cena celkem [CZK]
42	K	460431152	Zásyp kabelových rýh ručně se zhutněním š 35 cm hl 50 cm z horniny tř I skupiny 3	m	150,600	77,30	11 641,38
	PP		Zásyp kabelových rýh ručně s přemístění sypaniny ze vzdálenosti do 10 m, s uložením výkopku ve vrstvách včetně zhutnění a úpravy povrchu šířky 35 cm hloubky 50 cm z horniny třídy těžitelnosti I skupiny 3				
	Online PSC		https://podminky.urs.cz/item/CS_URS_2023_01/460431152				
43	K	460431153	Zásyp kabelových rýh ručně se zhutněním š 35 cm hl 50 cm z horniny tř II skupiny 4	m	100,400	81,40	8 172,56
	PP		Zásyp kabelových rýh ručně s přemístění sypaniny ze vzdálenosti do 10 m, s uložením výkopku ve vrstvách včetně zhutnění a úpravy povrchu šířky 35 cm hloubky 50 cm z horniny třídy těžitelnosti II skupiny 4				
	Online PSC		https://podminky.urs.cz/item/CS_URS_2023_01/460431153				
46	K	460431292	Zásyp kabelových rýh ručně se zhutněním š 50 cm hl 90 cm z horniny tř I skupiny 3	m	25,200	195,70	4 931,64
	PP		Zásyp kabelových rýh ručně s přemístění sypaniny ze vzdálenosti do 10 m, s uložením výkopku ve vrstvách včetně zhutnění a úpravy povrchu šířky 50 cm hloubky 90 cm z horniny třídy těžitelnosti I skupiny 3				
	Online PSC		https://podminky.urs.cz/item/CS_URS_2023_01/460431292				
47	K	460431293	Zásyp kabelových rýh ručně se zhutněním š 50 cm hl 90 cm z horniny tř II skupiny 4	m	16,800	203,90	3 425,52
	PP		Zásyp kabelových rýh ručně s přemístění sypaniny ze vzdálenosti do 10 m, s uložením výkopku ve vrstvách včetně zhutnění a úpravy povrchu šířky 50 cm hloubky 90 cm z horniny třídy těžitelnosti II skupiny 4				
	Online PSC		https://podminky.urs.cz/item/CS_URS_2023_01/460431293				
48	K	460641122	Základové konstrukce při elektromontážích ze ŽB tř. C 12/15 bez zvláštních nároků na prostředí	m3	8,400	3 522,60	29 589,84
	PP		Základové konstrukce základ bez bednění do rostlé zeminy z monolitického železobetonu bez výztuže bez zvláštních nároků na prostředí tř. C 12/15				
	Online PSC		https://podminky.urs.cz/item/CS_URS_2023_01/460641122				
49	K	460641126	Základové konstrukce při elektromontážích ze ŽB tř. C 30/37 bez zvláštních nároků na prostředí	m3	4,160	4 511,40	18 767,42
	PP		Základové konstrukce základ bez bednění do rostlé zeminy z monolitického železobetonu bez výztuže bez zvláštních nároků na prostředí tř. C 30/37				
	Online PSC		https://podminky.urs.cz/item/CS_URS_2023_01/460641126				
50	K	460641221	Výztuž základových konstrukcí při elektromontážích svařovanými sítěmi Kari	t	0,800	43 260,00	34 608,00
	PP		Základové konstrukce výztuž ze svařovaných sítí z drátů typu KARI				
	Online PSC		https://podminky.urs.cz/item/CS_URS_2023_01/460641221				
51	K	460661512	Kabelové lože z písku pro kabely nn kryté plastovou fólií š lože přes 25 do 50 cm	m	251,000	117,40	29 467,40
	PP		Kabelové lože z písku včetně podsypu, zhutnění a urovnání povrchu pro kabely nn zakryté plastovou fólií, šířky přes 25 do 50 cm				
	Online PSC		https://podminky.urs.cz/item/CS_URS_2023_01/460661512				
52	K	460791114	Montáž trubek ochranných plastových uložených volně do rýhy tuhých D přes 90 do 110 mm	m	84,000	40,20	3 376,80
	PP		Montáž trubek ochranných uložených volně do rýhy plastových tuhých, vnitřního průměru přes 90 do 110 mm				
	Online PSC		https://podminky.urs.cz/item/CS_URS_2023_01/460791114				
53	M	34571365	trubka elektroinstalační HDPE tuhá dvouplášťová korugovaná D 94/110mm	m	88,000	51,50	4 532,00
	PP		trubka elektroinstalační HDPE tuhá dvouplášťová korugovaná D 94/110mm				
54	K	460791213	Montáž trubek ochranných plastových uložených volně do rýhy ohebných přes 50 do 90 mm	m	320,000	33,00	10 560,00
	PP		Montáž trubek ochranných uložených volně do rýhy plastových ohebných, vnitřního průměru přes 50 do 90 mm				
	Online PSC		https://podminky.urs.cz/item/CS_URS_2023_01/460791213				
55	M	34571353	trubka elektroinstalační ohebná dvouplášťová korugovaná (chránička) D 61/75mm, HDPE+LDPE	m	336,000	27,80	9 340,80
	PP		trubka elektroinstalační ohebná dvouplášťová korugovaná (chránička) D 61/75mm, HDPE+LDPE				
56	K	468051121	Bourání základu betonového při elektromontážích	m3	5,500	3 090,00	16 995,00
	PP		Bourání základu betonového				
	Online PSC		https://podminky.urs.cz/item/CS_URS_2023_01/468051121				
D	PSV		Práce a dodávky PSV				33 205,50
D	741		Elektroinstalace - silnoproud				33 205,50
57	K	210220301	Montáž svorek hromosvodných se 2 šrouby	kus	59,000	80,30	4 737,70
	PP		Montáž hromosvodného vedení svorek se 2 šrouby				
	Online PSC		https://podminky.urs.cz/item/CS_URS_2023_01/210220301				

PČ	Typ	Kód	Popis	MJ	Množství	J.cena [CZK]	Cena celkem [CZK]
58	M	35441996	svorka odbočovací a spojovací pro spojování kruhových a páskových vodičů, FeZn	kus	49,000	33,00	1 617,00
	PP		svorka odbočovací a spojovací pro spojování kruhových a páskových vodičů, FeZn				
59	M	35441895	svorka připojovací k připojení kovových částí	kus	10,000	20,60	206,00
	PP		svorka připojovací k připojení kovových částí				
3	K	741128002	Ostatní práce při montáži vodičů a kabelů - označení dalším štítkem	kus	21,000	18,50	388,50
	PP		Ostatní práce při montáži vodičů a kabelů úpravy vodičů a kabelů označování dalším štítkem				
	Online PSC		https://podminky.urs.cz/item/CS_URS_2023_01/741128002				
60	K	741410071	Montáž pospojování ochranné konstrukce ostatní vodičem do 16 mm ² uloženým volně nebo pod omítkou	m	313,000	33,00	10 329,00
	PP		Montáž uzemňovacího vedení s upevněním, propojením a připojením pomocí svorek doplňků ostatních konstrukcí vodičem průřezu do 16 mm ² , uloženým volně nebo pod omítkou				
	Online PSC		https://podminky.urs.cz/item/CS_URS_2023_01/741410071				
61	M	35441073	drát D 10mm FeZn	kg	21,000	43,30	909,30
	PP		drát D 10mm FeZn				
62	M	35442062	pás zemnicí 30x4mm FeZn	kg	308,000	43,30	13 336,40
	PP		pás zemnicí 30x4mm FeZn				
18	K	X01a	Utěsnění chrániček, zemních prostupů.	ks	16,000	105,10	1 681,60
	PP		Kompletní utěsnění chrániček, zemních prostupů. Utěsnění chrániček a prostupů proti vnikání nečistot a vody, vodotěsnou těsnicí hmotou,				
	P		Poznámka k položce: Zatěsnění prostupů konstrukcí stavební Zatěsnění prostupu chrániček				
D	M		Práce a dodávky M				385 686,10
D	21-M		Elektromontáže				385 686,10
63	K	210040011	Montáž sloupů nn ocelových trubkových jednoduchých do 12 m	kus	7,000	1 854,00	12 978,00
	PP		Montáž sloupů a stožárů venkovního vedení nn bez výstroje ocelových trubkových včetně rozvodu, vztýčení, očíslování, složení do 12 m jednoduchých				
	Online PSC		https://podminky.urs.cz/item/CS_URS_2023_01/210040011				
19	M	31674109-R1	Stožár osvětlovací silniční 7m 159/114/89 žárový zinek	kus	7,000	10 586,30	74 104,10
	PP		Stožár osvětlovací silniční 7m 159/114/89 žárový zinek				
	P		Poznámka k položce: viz. vzorové řezy a detaily				
64	K	218040011	Demontáž sloupů nn ocelových trubkových jednoduchých do 12 m	kus	5,000	1 483,20	7 416,00
	PP		Demontáž sloupů a stožárů venkovního vedení nn bez výstroje ocelových včetně oddělení stožáru od základu, položení a rozebrání dřívku na jednotlivé díly, uříznutí základového dílu, manipulace dílů na staveništi a naložení, bez bourání betonového základu trubkových jednoduchých do 12 m				
	Online PSC		https://podminky.urs.cz/item/CS_URS_2023_01/218040011				
20	M	31674109-R2	Stožár osvětlovací sadový 6m žárový zinek	kus	1,000	8 163,80	8 163,80
	PP		Stožár osvětlovací sadový 6m žárový zinek				
	P		Poznámka k položce: viz. vzorové řezy a detaily				
68	K	210040011-R	Montáž sloupů nn ocelových trubkových jednoduchých do 6 m	kus	1,000	1 483,20	1 483,20
	PP		Montáž sloupů a stožárů venkovního vedení nn bez výstroje ocelových trubkových včetně rozvodu, vztýčení, očíslování, složení do 12 m jednoduchých				
	Online PSC		https://podminky.urs.cz/item/CS_URS_2023_01/210040011-R				
21	K	210050841	Číslování sloupu barvou	kus	8,000	105,10	840,80
	PP		Ostatní práce na vzdušném vedení číslování sloupů barvou				
	Online PSC		https://podminky.urs.cz/item/CS_URS_2023_01/210050841				
22	M	24622000- R	Barva ve spreji odstín černý	kus	1,000	185,40	185,40
	PP		hmota nátěrová syntetická vrchní (email) odstín černý				
77	K	210101229	Propojení kabelů celoplastových spojkou do 1 kV venkovní páskovou SPE 1 až 5 žíly do 4x16 až 50 mm ²	kus	3,000	525,30	1 575,90
	PP		Propojení kabelů nebo vodičů spojkou do 1 kV venkovní páskou kabelů nebo vodičů celoplastových, počtu a průřezu žil do 4 x 16 až 50 mm ²				
	Online PSC		https://podminky.urs.cz/item/CS_URS_2023_01/210101229				
78	M	35436023	spojka kabelová smršťovaná průmě do 1kV 91ah-22s 4x16-50mm	kus	3,000	611,80	1 835,40

PČ	Typ	Kód	Popis	MJ	Množství	J.cena [CZK]	Cena celkem [CZK]
	PP		spojka kabelová smršťovaná přímé do 1kV 91ah-22s 4x16-50mm				
69	K	210203901	Montáž svítidel LED se zapojením vodičů průmyslových nebo venkovních na výložník nebo dřík	kus	12,000	370,80	4 449,60
	PP		Montáž svítidel LED se zapojením vodičů průmyslových nebo venkovních na výložník nebo dřík				
	Online PSC		https://podminky.urs.cz/item/CS_URS_2023_01/210203901				
23	M	34774010-R1	svítidlo LED do 25W VARIANTA A - instalace zavěsná výška 7m	kus	3,000	12 616,50	37 849,50
	PP		svítidlo LED do 25W VARIANTA A - instalace zavěsná výška 7m viz situace a TZ, včetně zdroje				
79	M	34774010-R3	svítidlo LED do 35W VARIANTA A - instalace zavěsná výška 7m	kus	4,000	12 616,50	50 466,00
	PP		svítidlo LED do 35W VARIANTA A - instalace zavěsná výška 7m viz situace a TZ, včetně zdroje				
24	M	34774010-R2	svítidlo LED do 30W VARIANTA B - instalace zavěsná výška 6-7m	kus	5,000	12 616,50	63 082,50
	PP		svítidlo LED do 20W VARIANTA B - instalace zavěsná výška 6-7m viz situace a TZ, včetně zdroje				
25	M	1214847-R1	Kabelová koncovka do 1kV na čtyřžilové kabely 6-35	kus	21,000	84,50	1 774,50
	PP		Kabelová koncovka do 1kV na čtyřžilové kabely 6-35				
	P		Poznámka k položce: Kabel 4x25				
65	K	218202013	Demontáž svítidla výbojkového průmyslového nebo venkovního z výložníku	kus	5,000	247,20	1 236,00
	PP		Demontáž svítidel výbojkových s odpojením vodičů průmyslových nebo venkovních z výložníku				
	Online PSC		https://podminky.urs.cz/item/CS_URS_2023_01/218202013				
66	K	218204100	Demontáž výložníků osvětlení jednoramenných nástěnných hmotnosti do 35 kg	kus	7,000	154,50	1 081,50
	PP		Demontáž výložníků osvětlení jednoramenných nástěnných, hmotnosti do 35 kg				
	Online PSC		https://podminky.urs.cz/item/CS_URS_2023_01/218204100				
26	M	34674109-R1	Výložník délky V1-1000/5° pro sloupy 7m žárový zinek	kus	3,000	1 835,50	5 506,50
	PP		Výložník délky V1-1000/5° pro sloupy 7m žárový zinek				
27	M	34674109-R2	Výložník délky V2-1000/90°/5° pro sloupy 7m žárový zinek	kus	1,000	2 651,20	2 651,20
	PP		Výložník délky V2-1000/90°/5° pro sloupy 7m žárový zinek				
28	M	34674109-R3	Výložník délky V2-1000/180°/5° pro sloupy 7m žárový zinek	kus	3,000	2 651,20	7 953,60
	PP		Výložník délky V2-1000/90°/5° pro sloupy 7m žárový zinek				
70	K	210812011	Montáž kabelu Cu plného nebo laněného do 1 kV žíly 3x1,5 až 6 mm ² (např. CYKY) bez ukončení uloženého volně nebo v liště	m	105,000	27,80	2 919,00
	PP		Montáž izolovaných kabelů měděných do 1 kV bez ukončení plných nebo laněných kulatých (např. CYKY, CHKE-R) uložených volně nebo v liště počtu a průřezu žil 3x1,5 až 6 mm ²				
	Online PSC		https://podminky.urs.cz/item/CS_URS_2023_01/210812011				
71	M	34111030	kabel instalační jádro Cu plné izolace PVC plášť PVC 450/750V (CYKY) 3x1,5mm ²	m	110,000	15,50	1 705,00
	PP		kabel instalační jádro Cu plné izolace PVC plášť PVC 450/750V (CYKY) 3x1,5mm ²				
	P		Poznámka k položce: CYKY, průměr kabelu 8,6mm				
72	K	210812035	Montáž kabelu Cu plného nebo laněného do 1 kV žíly 4x16 mm ² (např. CYKY) bez ukončení uloženého volně nebo v liště	m	372,000	40,20	14 954,40
	PP		Montáž izolovaných kabelů měděných do 1 kV bez ukončení plných nebo laněných kulatých (např. CYKY, CHKE-R) uložených volně nebo v liště počtu a průřezu žil 4x16 mm ²				
	Online PSC		https://podminky.urs.cz/item/CS_URS_2023_01/210812035				
73	M	34111080	kabel instalační jádro Cu plné izolace PVC plášť PVC 450/750V (CYKY) 4x16mm ²	m	390,000	183,30	71 487,00
	PP		kabel instalační jádro Cu plné izolace PVC plášť PVC 450/750V (CYKY) 4x16mm ²				
	P		Poznámka k položce: CYKY, průměr kabelu 18,6mm				
29	K	741231005	Montáž svorkovnice do rozváděčů - řadová vodič do 25 mm ² se zapojením vodičů	kus	8,000	401,70	3 213,60
	PP		Montáž svorkovnic do rozváděčů s popisnými štítky se zapojením vodičů na jedné straně řadových, průřezové plochy vodičů do 25 mm ²				
	Online PSC		https://podminky.urs.cz/item/CS_URS_2023_01/741231005				

PČ	Typ	Kód	Popis	MJ	Množství	J.cena [CZK]	Cena celkem [CZK]
30	M	34561666-R1	Elektrovýzbroj pro kabely do 4x25	kus	8,000	846,70	6 773,60
	PP		Elektrovýzbroj pro kabely do 4x25				
	P		Poznámka k položce: Montáž elektrovýzbroje stožárů osvětlení elektrovýzbroj, svorkovnice pro max. 4 kabely 4x25 (3F+PEN) a pojistkový odpojovač válcový, viz TZ, viz situace 1 okruh 5ks 2 okruhy 3ks				
D OST Ostatní							109 678,30
74	K	013254000	Dokumentace skutečného provedení stavby	...	1,000	15 524,20	15 524,20
	PP		Dokumentace skutečného provedení stavby				
			Online PSC https://podminky.urs.cz/item/CS_URS_2023_01/013254000				
75	K	741810003	Celková prohlídka elektrického rozvodu a zařízení přes 0,5 do 1 milionu Kč	kus	1,000	23 286,20	23 286,20
	PP		Zkoušky a prohlídky elektrických rozvodů a zařízení celková prohlídka a vyhotovení revizní zprávy pro objem montážních prací přes 500 do 1000 tis. Kč				
			Online PSC https://podminky.urs.cz/item/CS_URS_2023_01/741810003				
76	K	741810011	Příplatek k celkové prohlídce za každých dalších 500 000,- Kč	kus	1,000	2 328,60	2 328,60
	PP		Zkoušky a prohlídky elektrických rozvodů a zařízení celková prohlídka a vyhotovení revizní zprávy pro objem montážních prací Příplatek k ceně 0003 za každých dalších i započatých 500 tis. Kč přes 1000 tis. Kč				
			Online PSC https://podminky.urs.cz/item/CS_URS_2023_01/741810011				
31	K	HZS4232a	Hodinová zúčtovací sazba technik odborný - Geotechnik	hod	8,000	776,20	6 209,60
	PP		Hodinová zúčtovací sazba technik odborný - posouzení výkopku z hlediska vhodnosti pro opětovný zásyp, posouzení únosnosti zeminy z hlediska přípravy zakládání sloupů, koordinace výkopových prací v technicky náročnějších úsecích				
	P		Poznámka k položce: posouzení výkopku z hlediska vhodnosti pro opětovný zásyp, posouzení únosnosti zeminy z hlediska přípravy zakládání sloupů, koordinace výkopových prací v technicky náročnějších úsecích				
32	K	HZS4232b	Hodinová zúčtovací sazba technik odborný placená součinnost správce	hod	8,000	776,20	6 209,60
	PP		Hodinová zúčtovací sazba technik odborný placená součinnost správce				
	P		Poznámka k položce: placená součinnost správce				
33	K	X14	Montážní mechanismy	hod	16,000	1 397,20	22 355,20
	PP		Montážní mechanismy, obecné požadavky na pomocnou mechanizaci.				
34	K	X15	Pasportizace stavby	kus	1,000	2 328,60	2 328,60
	PP		Pasportizace stavby				
	P		Poznámka k položce: převedení DSPS do standardu pasportů správce osvětlení				
36	K	X17	Světelně technické měření	kus	1,000	18 629,00	18 629,00
	PP		Světelně technické měření				
37	K	X19	Vytyčení trasy inženýrských sítí v zastavěném prostoru	kus	33,000	388,10	12 807,30
	PP		Vytyčení trasy inženýrských sítí v zastavěném prostoru				

KRYCÍ LIST SOUPISU PRACÍ

Stavba:

Stavební úprava prostoru mezi tř. 17. listopadu a ulicí Nedbalovou v Karviné

Objekt:

SO 501 - Úprava teplovodu

KSO:

Místo: Karviná

CC-CZ:

Datum: 05.02.2024

Zadavatel:

Statutární město Karviná

IČ: 00297534

DIČ: CZ00297534

Uchazeč:

JANKOSTAV s.r.o.

IČ: 25855581

DIČ: CZ25855581

Projektant:

Dopravoprojekt Ostrava a.s.

IČ: 42767377

DIČ: CZ42767377

Zpracovatel:

Dopravoprojekt Ostrava

IČ:

DIČ:

Poznámka:

Cena bez DPH	205 796,43
--------------	------------

	Základ daně	Sazba daně	Výše daně
DPH základní	205 796,43	21,00%	43 217,25
DPH snížená	0,00	15,00%	0,00

Cena s DPH	v CZK	249 013,68
------------	-------	------------

SOUPIS PRACÍ

Stavba:

Stavební úprava prostoru mezi tř. 17. listopadu a ulicí Nedbalovou v Karviné

Objekt:

SO 501 - Úprava teplovodu

Místo: Karviná

Datum: 05.02.2024

Zadavatel: Statutární město Karviná

Projektant: Dopravoprojekt Ostrava a.s.

Uchazeč: JANKOSTAV s.r.o.

Zpracovatel: Dopravoprojekt Ostrava

PČ	Typ	Kód	Popis	MJ	Množství	J.cena [CZK]	Cena celkem [CZK]
----	-----	-----	-------	----	----------	--------------	-------------------

Náklady soupisu celkem

205 796,43

D	HSV	Práce a dodávky HSV	205 796,43				
17	K 457451122	Ochranná betonová vrstva na izolaci přesýpaných objektů tl 60 mm z prostého betonu C 20/25	m2	16,000	407,00	6 512,00	

PP Ochranná betonová vrstva na izolaci přesýpaných objektů tloušťky 60 mm s vyhlazením povrchu z prostého betonu C 20/25

Online PSC https://podminky.urs.cz/item/CS_URS_2022_01/457451122
VV 16 16,000

D	2	Zakládání	199 284,43				
1	K 273326131	Základové desky z ŽB se zvýšenými nároky na prostředí tř.. C 30/37	m3	3,885	5 070,00	19 696,95	

PP Základy z betonu železového desky z betonu se zvýšenými nároky na prostředí tř. C 30/37

Online PSC https://podminky.urs.cz/item/CS_URS_2023_01/273326131
VV (16-0,6*0,6*2)*0,250 3,820
VV 0,024*(0,675*4) 0,065
VV Součet 3,885

2	K 273356021	Bednění základových desek ploch rovinných zřízení	m2	17,968	516,00	9 271,49
---	-------------	---	----	--------	--------	----------

PP Bednění základů z betonu prostého nebo železového desek pro plochy rovinné zřízení

Online PSC https://podminky.urs.cz/item/CS_URS_2023_01/273356021
VV 16 16,000
VV 0,41*0,6*4*2 1,968
VV Součet 17,968

3	K 273356022	Bednění základových desek ploch rovinných odstranění	m2	17,968	126,00	2 263,97
---	-------------	--	----	--------	--------	----------

PP Bednění základů z betonu prostého nebo železového desek pro plochy rovinné odstranění

Online PSC https://podminky.urs.cz/item/CS_URS_2023_01/273356022

4	K 273366006	Výztuž základových desek z betonářské oceli 10 505	t	1,554	51 800,00	80 497,20
---	-------------	--	---	-------	-----------	-----------

PP Výztuž základů desek z oceli 10 505 (R) nebo BSt 500

Online PSC https://podminky.urs.cz/item/CS_URS_2023_01/273366006
VV 3,885*0,4 1,554

5	K 423124111	Osazování prefabrikovaných nosníků nebo desek z ŽB železničním kolejovým jeřábem hmotností do 5 t	kus	1,000	1 000,00	1 000,00
---	-------------	---	-----	-------	----------	----------

PP Osazení prefabrikovaných nosníků nebo desek z betonu železového železničním kolejovým jeřábem na ložiska hmotností jednotlivě do 5 t

Online PSC https://podminky.urs.cz/item/CS_URS_2023_01/423124111

6	K 423131191	Příplatek k osazení tyčových nosníků na ložiska za přejezd jeřábu	kus	1,000	8 180,00	8 180,00
---	-------------	---	-----	-------	----------	----------

PP Osazení betonových tyčových nosníků na ložiska Příplatek k ceně za přejezd jeřábu

Online PSC https://podminky.urs.cz/item/CS_URS_2023_01/423131191

10	K 711111001	Provedení izolace proti zemní vlhkosti vodorovné za studena nátěrem penetračním	m2	29,200	12,40	362,08
----	-------------	---	----	--------	-------	--------

PP Provedení izolace proti zemní vlhkosti nátěradly a tmely za studena na ploše vodorovné V nátěrem penetračním

Online PSC https://podminky.urs.cz/item/CS_URS_2023_01/711111001
VV 0,85*(3,6+3,6)*2 12,240
VV 16+0,16*0,75*4*2 16,960
VV Součet 29,200

11	M 11163150	lak penetrační asfaltový	t	0,012	83 100,00	997,20
----	------------	--------------------------	---	-------	-----------	--------

PP lak penetrační asfaltový

VV 29,200*0,4/1000 0,012
VV Součet 0,012

PČ	Typ	Kód	Popis	MJ	Množství	J.cena [CZK]	Cena celkem [CZK]
14	K	711132101	Provedení izolace proti zemní vlhkosti pásy na sucho svislé AIP nebo tkaninou	m2	16,000	30,80	492,80
	PP		Provedení izolace proti zemní vlhkosti pásy na sucho AIP nebo tkaniny na ploše svislé S				
	Online PSC		https://podminky.urs.cz/item/CS_URS_2022_01/711132101				
15	M	62851006	pás asfaltový dilatační modifikovaný tl 5,0mm bez vložky a spalitelnou PE fólií, spalitelnou netkanou polypropylenovou rohoží nebo jemnozrným min. posypem na horním povrchu	m2	16,000	853,00	13 648,00
	PP		pás asfaltový dilatační modifikovaný tl 5,0mm bez vložky a spalitelnou PE fólií, spalitelnou netkanou polypropylenovou rohoží nebo jemnozrným min. posypem na horním povrchu				
	VV		16		16,000		
	VV		Součet		16,000		
12	K	711141559	Provedení izolace proti zemní vlhkosti pásy přitavením vodorovné NAIP	m2	13,200	129,00	1 702,80
	PP		Provedení izolace proti zemní vlhkosti pásy přitavením NAIP na ploše vodorovné V				
	Online PSC		https://podminky.urs.cz/item/CS_URS_2022_01/711141559				
	VV		0,85*(3,6*4)+0,16*0,75*4*2		13,200		
13	M	62851006	pás asfaltový dilatační modifikovaný tl 5,0mm bez vložky a spalitelnou PE fólií, spalitelnou netkanou polypropylenovou rohoží nebo jemnozrným min. posypem na horním povrchu	m2	13,200	853,00	11 259,60
	PP		pás asfaltový dilatační modifikovaný tl 5,0mm bez vložky a spalitelnou PE fólií, spalitelnou netkanou polypropylenovou rohoží nebo jemnozrným min. posypem na horním povrchu				
16	K	919726201	Geotextilie pro vyztužení, separaci a filtraci tkaná z PP podélná pevnost v tahu do 15 kN/m	m2	13,200	48,20	636,24
	PP		Geotextilie tkaná pro vyztužení, separaci nebo filtraci z polypropylenu, podélná pevnost v tahu do 15 kN/m				
	Online PSC		https://podminky.urs.cz/item/CS_URS_2022_01/919726201				
	VV		13,2		13,200		
7	K	953171022	Osazování poklopů litinových nebo ocelových hm přes 50 do 100 kg - nádrže	kus	2,000	390,00	780,00
	PP		Osazování kovových předmětů poklopů litinových nebo ocelových včetně rámu, hmotnosti přes 50 do 100 kg				
	Online PSC		https://podminky.urs.cz/item/CS_URS_2022_01/953171022				
8	M	63126058	poklop kompozitní zátěžový hranatý včetně rámu a příslušenství 600/600mm D400	kus	2,000	8 980,00	17 960,00
	PP		poklop kompozitní zátěžový hranatý včetně rámu a příslušenství 600/600mm D400				
9	K	981511114	Demolice konstrukcí objektů z betonu železobetonu postupným rozebíráním	m3	3,885	7 860,00	30 536,10
	PP		Demolice konstrukcí objektů postupným rozebíráním konstrukcí ze železobetonu				
	Online PSC		https://podminky.urs.cz/item/CS_URS_2022_01/981511114				

SEZNAM FIGUR

Kód: 210081-V
 Stavba: Stavební úprava prostoru mezi tř. 17. listopadu a ulicí Nedbalovou v Karviné

Datum: 05.02.2024

Kód	Popis	MJ	Výměra
SO 801	Vegetační úpravy		
TRAV_1			45 694,000
SO 801.1	Následná péče		
TRAV			45 694,000
SO 870	Náhradní výsadba		
BL			48,000
BOL			6,000
DL			6,000
DL	6		6,000
DZ			71,000
HO			48,000
HRO			10,000
JAD			11,000
JB			7,000
JD			63,000
JK			62,000
JL			30,000
JP			62,000
KER			1 499,000
LM			63,000
SAD			552,000
TRAV			45 694,000
SO 301	Přípojky vpustí		
LOZE1			13,670
	délkaxšířkaxhloubka		0,000
	91,13*1,00*0,15		13,670
LOZE1	Součet		13,670
Použití figury:			
451573111	Lože pod potrubí otevřený výkop ze štěrkopísku	m3	13,670
174151101	Zásyp jam, šachet rýh nebo kolem objektů sypaninou se zhutněním	m3	100,242
OBSYP			41,009
	délkaxšířkaxhloubka		0,000
	91,13*1,00*0,450		41,009
OBSYP	Součet		41,009
Použití figury:			
175151101	Obsypání potrubí strojně sypaninou bez prohození, uloženou do 3 m	m3	41,009
174151101	Zásyp jam, šachet rýh nebo kolem objektů sypaninou se zhutněním	m3	100,242
58344121	štěrkodrt' frakce 0/8	t	73,816
PREBYT_ZEM			54,679
	Odvoz přebytečné zeminy z výkopů		0,000
	RYHY		154,921
	-ZASYPY		-100,242
PREBYT_ZEM	Součet		54,679
Použití figury:			

Kód	Popis	MJ	Výměra
162751117	Vodorovné přemístění přes 9 000 do 10000 m výkopku/sypaniny z horniny třídy těžitelnosti I skupiny 1 až 3	m3	54,679
162751119	Příplatek k vodorovnému přemístění výkopku/sypaniny z horniny třídy těžitelnosti I skupiny 1 až 3 ZKD 1000 m přes 10000 m	m3	820,185
171201221	Poplatek za uložení na skládce (skládkovné) zeminy a kamení kód odpadu 17 05 04	t	98,422
171251201	Uložení sypaniny na skládky nebo meziskládky	m3	54,679
RYHY			154,921
	délka x šířka x hloubka		0,000
	přípojky		0,000
	91,13*1,00*1,7		154,921
			0,000
			0,000
RYHY	Součet		154,921
Použití figury:			
132254203	Hloubení zapažených rýh š do 2000 mm v hornině třídy těžitelnosti I skupiny 3 objem do 100 m3	m3	154,921
162751117	Vodorovné přemístění přes 9 000 do 10000 m výkopku/sypaniny z horniny třídy těžitelnosti I skupiny 1 až 3	m3	54,679
174151101	Zásyp jam, šachet rýh nebo kolem objektů sypaninou se zhutněním	m3	100,242
RYHY_1			90,603
ZASYPY			100,242
	Přípojky		0,000
	- odečet obsypu a obj.		0,000
	RYHY		154,921
	-(LOZE1+OBSYP)		-54,679
ZASYPY	Součet		100,242
Použití figury:			
174151101	Zásyp jam, šachet rýh nebo kolem objektů sypaninou se zhutněním	m3	100,242
162751117	Vodorovné přemístění přes 9 000 do 10000 m výkopku/sypaniny z horniny třídy těžitelnosti I skupiny 1 až 3	m3	54,679

Příloha

Příloha č. 1 k usnesení

O s v ě d ě n í

ve smyslu ust. § 41 zákona č. 128/2000 Sb., o obcích zveřejněno od do
schváleno usnesením Rady města Karviné č. ze dne
Vyhotožil: Magistrát města Karviné, Odbor majetkový,
Datum: Podpis:

Smlouva o nájmu prostoru služícího podnikání č. SML/...../2024

Článek 1 Smluvní strany

1.1. statutární město Karviná

Adresa : Fryštátská 72/1, 733 24 Karviná-Fryštát
Zastoupeno: Ing. Janem Wolfem, primátorem města Karviné
k podpisu smlouvy oprávněna na základě
pověření ze dne 02.01.2023: Ing. Helena Bogoczová, MPA, vedoucí
Odboru majetkového Magistrátu města Karviné
Bankovní spojení: Česká spořitelna, a.s. Praha
Číslo účtu: 6790832/0800
IČ: 00297534
DIČ: CZ00297534

(dále jen "Pronajímatel")

1.2. Nemocnice AGEL Třinec-Podlesí a.s.

zapsaná v obchodním rejstříku, vedeném Krajským soudem v Ostravě pod spis. zn.. B 2876
Se sídlem: Kinská 453, 739 61 Třinec
Zastoupena:,
předsedou představenstva
....., místopředsedkyní
představenstva
tel. kontakt:
e-mail:
Bankovní spojení: Raiffeisenbank a.s.
číslo účtu: 1055002972/5500
IČ: 484 01 129
DIČ: CZ699000899

(dále jen "Nájemce")

(subjekty sub.1.1. a sub. 1.2. dále též označovány společně jako "strany této smlouvy "
nebo "smluvní strany ")

se dohodly na této **Smlouvě o nájmu prostoru služícího podnikání**
uzavřené podle § 2302 zák. č. 89/2012 Sb., občanský zákoník (dále jen „občanský zákoník“):

Článek 2

Předmět smlouvy a účel nájmu

2.1. Pronajímatel je vlastníkem pozemku p. č. 1793/78, jehož součástí je budova čp. 2379/54a stojící na ulici Žižkova, Karviná-Mizerov. Pozemek je zapsán u Katastrálního úřadu pro Moravskoslezský kraj, Katastrální pracoviště Karviná, na listu vlastnictví č. 10001, katastrální území Karviná-město, obec Karviná. Na základě uvedeného je Pronajímatel oprávněn s výše uvedenou nemovitostí nakládat, tj. rovněž ji pronajímat.

2.2. Předmětem této Smlouvy je pronájem nebytového prostoru ve 3. nadzemním podlaží v budově uvedené v článku 2 bodě 2.1. této smlouvy, v pavilonu A3 o celkové výměře 96,89 m² (dále jen „předmět nájmu“). Předmět nájmu je specifikován na situačním snímku, který je přílohou č. 2 a nedílnou součástí této Smlouvy.

2.3. Touto smlouvou Pronajímatel přenechává a Nájemce přebírá do užívání předmět nájmu. Smluvní strany si nejsou vědomy vad, které by bránily řádnému užívání předmětu nájmu. O předání a převzetí předmětu nájmu bude sepsán protokol.

2.4. Účelem nájmu je provozování podnikatelské činnosti. Předmět podnikání Nájemce, jenž bude v předmětu nájmu vykonáván je provozování chirurgické a cévní ambulance. Pronajímatel prohlašuje, že předmět nájmu je vhodný k užívání za účelem poskytování zdravotnických služeb a je tak schválený Kolaudačním rozhodnutím příslušného stavebního úřadu.

2.5. Nájemce je povinen, je-li to dle právních předpisů potřeba, požádat nejpozději do 10 dnů ode dne převzetí předmětu nájmu o změnu účelu užívání předmětu nájmu příslušný správní orgán. V případě, že výše uvedené Nájemce neučiní, je Pronajímatel oprávněn odstoupit od této Smlouvy. Nájemce je oprávněn užívat předmět nájmu v souladu s pravomocným rozhodnutím o změně účelu užívání.

2.6. Nájemce je seznámen se stavem předmětu nájmu. Nájemce má právo užívat i společné prostory domu v rozsahu nezbytném pro řádné užívání předmětu nájmu.

2.7. Předmět nájmu je ve stavu způsobilém ke smluvenému užívání.

Článek 3

Doba nájmu

3.1. Tato nájemní smlouva se uzavírá na dobu neurčitou s účinností od 01.03.2024.

Článek 4

Nájemné

4.1. Nájemné za užívání předmětu nájmu je smluvní a je v souladu se Zásadami pro nakládání s nemovitým majetkem. Výše nájemného je vypočtena na evidenčním a výpočtovém listu, který je přílohou č. 1 a nedílnou součástí této smlouvy.

4.2. Povinnost platit nájemné vzniká dnem 01.03.2024. Nájemce se zavazuje hradit Pronajímateli nájemné měsíčně, a to na základě daňových dokladů vystavených Pronajímatelem, přímo na účet Pronajímatele uvedený v záhlaví této Smlouvy a vždy pod

variabilním symbolem vystaveného daňového dokladu. Nájemce se zavazuje uhradit nájemné nejpozději ke dni splatnosti uvedenému na příslušném daňovém dokladu.

4.3. Pronajímatel poskytuje Nájemci služby uvedené v evidenčním a výpočtovém listu. Nájemce je povinen hradit služby spojené s nájmem specifikované v evidenčním a výpočtovém listu.

Úhrady za služby jsou splatné současně s nájmem. Výše úhrad za služby je uvedena v evidenčním a výpočtovém listu.

Pronajímatel si vyhrazuje právo v průběhu roku jednostranně upravit výši úhrad za služby v míře odpovídající změně ceny služby nebo z dalších oprávněných důvodů, zejména změny rozsahu nebo kvality služby, a to změnou údajů v evidenčním a výpočtovém listu. Nájemce se zavazuje tyto zvýšené úhrady Pronajímateli platit.

4.4. Povinnost zaplatit je splněna dnem připsání příslušné částky na účet Pronajímatele.

Článek 5 Valorizace nájemného

5.1. Pronajímatel si tímto vyhrazuje právo upravovat výši nájemného jednou za kalendářní rok dle míry inflace oficiálně vyhlášené Českým statistickým úřadem za předchozí kalendářní rok. Nájemné bude upraveno na základě rozhodnutí orgánu statutárního města Karviné a s účinností ode dne v tomto rozhodnutí stanoveném. Úprava nájemného bude Nájemci písemně oznámena nejpozději k poslednímu dni měsíce předcházejícího měsíci, v němž bude požadováno zvýšené nájemné, a bude Pronajímatelem provedena změnou na evidenčním a výpočtovém listu, který se okamžikem jeho doručení Nájemci stane nedílnou součástí této smlouvy. Nájemce s tímto postupem souhlasí a zavazuje se platit nájemné ve výši stanovené v písemném oznámení a v nově vyhotoveném evidenčním a výpočtovém listu.

Článek 6 Práva a povinnosti pronajímatele

6.1. Pronajímatel má právo kontroly předmětu nájmu po předchozím upozornění Nájemce ústně, telefonicky nebo písemně den před zamýšlenou kontrolou, a to i bez uvedení účelu kontroly.

Pronajímatel je oprávněn vstoupit do předmětu nájmu vždy bez doprovodu Nájemce nebo jím pověřené osoby, je-li nezbytné zabránit škodě nebo hrozí-li nebezpečí z prodlení. O tomto musí Pronajímatel Nájemce neprodleně uvědomit ihned po takovém vstupu do předmětu nájmu, jestliže nebylo možno Nájemce informovat předem.

6.2. Smluvní strany se dohodly, že Pronajímatel je oprávněn provést opravu nebo rekonstrukci budovy, v níž se předmět nájmu nachází. Nájemce se zavazuje provádění oprav nebo rekonstrukce strpět částečnou uzavírkou objektu nebo jeho části a umožnit tak Pronajímateli v požadovaném termínu jejich realizaci. V případě omezení činnosti Nájemce z důvodu opravy nebo rekonstrukce budovy nad míru obvyklou má Nájemce právo uplatnit vůči Pronajímateli slevu z nájemného podle doby opravy a jejího rozsahu. Pronajímatel se zavazuje Nájemcem uplatněný požadavek na slevu z nájemného projednat v Radě města.

Článek 7

Práva a povinnosti nájemce

7.1. Nájemce přebírá předmět nájmu ve stavu, se kterým byl seznámen při podpisu této smlouvy a zavazuje se, že jej bude používat výhradně za účelem uvedeným v čl. 2 bodě 2.4. této smlouvy. Nájemce je povinen dodržovat všechny obecně závazné právní předpisy.

7.2. Drobné opravy a běžnou údržbu předmětu nájmu provádí a hradí Nájemce. Smluvní strany se dohodly, že pojem drobných oprav a běžné údržby budou pro účely této smlouvy vykládat dle nařízení vlády č. 308/2015 Sb., kterým se provádí občanský zákoník, ve znění účinném ke dni uzavření této smlouvy. Ostatní údržbu předmětu nájmu provádí a hradí Pronajímatel. Pronajímatel neodpovídá za vadu, o které v době uzavření nájemní smlouvy strany věděly a která nebrání užívání předmětu nájmu.

7.3. Změny v předmětu nájmu, včetně změn vnitřního vybavení, které patří Pronajímateli, je Nájemce oprávněn provést pouze po předchozím písemném souhlasu Pronajímatele.

7.4. Nájemce odpovídá za instalaci, provoz, kontroly, údržbu a opravy požárně bezpečnostních zařízení a hasicích přístrojů, provádění preventivních požárních prohlídek a školení zaměstnanců ve lhůtách stanovených platným právním předpisem a Požárním řádem statutárního města Karviné. Nájemce se zavazuje vést dokumentaci požární ochrany a do této dokumentace zapracovat požadavky, které vyplývají z dokumentace pronajatého objektu (př. požárně bezpečnostní řešení apod.) a současně je povinen vyhodnotit všechna kritéria vztahující se k provozované činnosti.

Nájemce je povinen zajišťovat dodržování bezpečnosti a provozní spolehlivosti instalovaného elektrického zařízení dle ČSN po celou dobu trvání nájemní smlouvy a je za plnění výše uvedených závazků odpovědný. Nájemce je dále povinen zajišťovat na své náklady pravidelné revize elektrických spotřebičů a taktéž revize hasicích přístrojů. Kopie o provedených revizích předá nájemce neprodleně Pronajímateli.

Nájemce je povinen zpřístupnit předmět nájmu 1x ročně z důvodu kontroly spotřebičů umístěných v předmětu nájmu.

7.5. Nájemce není oprávněn bez předchozího písemného souhlasu Pronajímatele přenechat předmět nájmu nebo jeho část do užívání jiné osobě.

7.6. Smluvní strany se dohodly, že Nájemce je oprávněn změnit předmět podnikání, který bude v předmětu nájmu provozovat, pouze po předchozím souhlasu Pronajímatele.

7.7. Nedohodnou-li se strany této smlouvy jinak, je Nájemce povinen při skončení nájmu předmět nájmu předat Pronajímateli vyklizený a ve stavu, v jakém jej převzal k užívání s přihlédnutím k obvyklému opotřebení, včetně dodatečných změn, které provedl se souhlasem Pronajímatele, a to v den skončení nájmu. Drobné opravy a náklady spojené s běžnou údržbou předmětu nájmu, jejichž potřeba vznikla do doby skončení nájmu, a které má dle smlouvy hradit Nájemce, zajistí Nájemce nejpozději k termínu předání předmětu nájmu. Pokud tak Nájemce neučiní, zajistí tyto opravy a běžnou údržbu Pronajímatel na náklad Nájemce.

Předmět nájmu od Nájemce převezme Pronajímatel nebo jím pověřená osoba a sepiše o tom „Protokol o převzetí prostoru sloužícího podnikání“. V případě zjištění škod bude sepsán „Škodní protokol“. Případné náklady na odstranění škod nese Nájemce. Pokud Nájemce

odstranění škody neprovede ve lhůtě do 1 měsíce od sepsání „Škodního protokolu“, provede odstranění škod Pronajímatel nebo správce na náklad Nájemce. Nájemce se současně zavazuje, že tyto náklady uhradí v plné výši na základě faktury vystavené Pronajímatelem a nejpozději ke dni splatnosti uvedenému na faktuře.

7.8. Nájemce se zavazuje dodržovat provozní řád budovy, který je přílohou č. 3 a nedílnou součástí této smlouvy.

7.9. Nájemce je povinen na svůj náklad zajistit bezpečné ukládání a likvidaci toxického a jinak nebezpečného odpadu vyprodukovaného v souvislosti s činností v předmětu nájmu v souladu s platnými obecně závaznými právními předpisy. Běžný odpad (mimo nebezpečný a toxický), za jehož likvidaci platí úhradu, ukládat na místo určené Pronajímatelem.

7.10. Nájemce je povinen neprodleně ohlásit Pronajímateli případné provozní nehody a havárie vzniklé v pronajatých prostorách a učinit potřebná opatření k zabránění vzniku škody. Pronajímatel se zavazuje k odstranění nehod a havárií bezodkladně po jejich ohlášení. V případě, že pronajímatel ohlášené nehody a havárie neodstraní bezodkladně, má Nájemce právo na přiměřenou slevu z nájemného. Pronajímatel se zavazuje Nájemcem uplatněný požadavek na slevu z nájemného projednat v Radě města.

7.11. Nájemce je povinen odevzdat do úschovy Pronajímateli duplikáty klíčů od předmětu nájmu, kdy tyto budou uloženy v zalepených obálkách ve speciálním režimu Pronajímatele. Toto opatření je pronajímatelem činěno pro případ havárie, mimořádné události, ztráty, případně zapomenutí klíčů. Na obálkách musí být uvedeny osoby, které smějí klíče vyzvednout a popis obálek musí být aktuální.

Postup podle výše uvedeného odstavce je pro Nájemce aktuální i při ztrátě nebo výměně zámků a klíčů Nájemcem, kdy je povinen dodat označené duplikáty Pronajímateli k výměně a zařazení do režimu.

7.12. Nájemce není oprávněn bez předchozího písemného souhlasu Pronajímatele lepit, vrtat, případně jinak instalovat ve veřejných prostorách jakékoliv předměty, než ty, které jsou odsouhlasené Pronajímatelem.

7.13. Nájemce se zavazuje pro potřebu informovanosti klientů o otevírací době ordinace či provozovny, kontaktech apod. využívat šablony cedulí a vizitek a dodržovat parametry polepů dveří stanovených v tzv. „sadě pro nájemce“, která bude po podpisu této smlouvy zaslána Nájemci na e-mail uvedený v odst. 1.2 článku 1.

7.14. Nájemce má možnost si provést registraci svého účtu na internetových stránkách „poliklinika.karvina.cz“, prostřednictvím kterého bude probíhat elektronická komunikace mezi Pronajímatelem a Nájemcem a dále bude účet Nájemce sloužit ke správě profilu, který bude uveřejněný na výše uvedených internetových stránkách, sloužícího k prezentaci jeho činnosti veřejnosti.

Článek 8 Skončení nájmu

8.1. Tato smlouva může být vypovězena kteroukoliv smluvní stranou i bez uvedení důvodu v tříměsíční výpovědní době. Výpovědní doba počíná běžet prvním dnem měsíce následujícího po měsíci, ve kterém byla výpověď prokazatelným způsobem doručena.

8.2. Smluvní strany se dohodly, že v případě skončení nájmu výpovědí ze strany Pronajímatele Nájemce nemá právo na náhradu za výhodu Pronajímatele nebo nového Nájemce za převzetí zákaznické základny.

Článek 9 **Závěrečná ustanovení**

9.1. Ostatní práva a povinnosti vyplývající z této Smlouvy, pokud nejsou upraveny přímo v této Smlouvě, se řídí obecně závaznými právními předpisy zejména občanským zákoníkem.

9.2. Smluvní strany se dohodly, že veškeré písemnosti související s touto Smlouvou jim budou doručovány na adresu uvedenou v záhlaví této Smlouvy, nesdělí-li jedna smluvní strana druhé smluvní straně písemně jinou adresu pro doručování písemností. Smluvní strany se dále dohodly, že pokud Nájemce zmaří doručení písemností zasílaných mu Pronajímatelem tím, že Pronajímateli neoznámí změnu adresy pro doručování písemností, tyto písemnosti se budou považovat za doručené třetím pracovním dnem po odeslání.

9.3. Tato Smlouva může být měněna bez uzavření dodatku vyhotovením nového evidenčního a výpočtového listu a provozního řádu a jeho doručením Nájemci. Tato Smlouva může být rovněž měněna bez uzavření dodatku formou oznámení dle odst. 4.3. článku 4 a článku 5 této Smlouvy a doručením evidenčního a výpočtového listu Nájemci. Jakékoliv jiné změny nebo doplnění této Smlouvy je možné učinit pouze formou písemných dodatků, které budou za dodatek výslovně označeny, vzestupně číslovány a podepsány oběma smluvními stranami. Písemná forma je nezbytná i pro právní jednání směřující ke zrušení Smlouvy.

9.4. Statutární město Karviná je povinným subjektem dle zákona č. 340/2015 Sb., o registru smluv, v platném znění. Smluvní strany se dohodly, že povinnosti dle tohoto zákona v souvislosti s uveřejněním Smlouvy zajistí statutární město Karviná.

9.5. Smluvní strany souhlasí s uveřejněním v registru smluv dle zákona č. 340/2015 Sb., o registru smluv, v platném znění.

9.6. Smluvní strany souhlasí s tím, že v registru smluv bude zveřejněn celý rozsah Smlouvy, a to na dobu neurčitou.

9.7. Strany smlouvy se dohodly na tom, že tato Smlouva je uzavřena okamžikem podpisu obou smluvních stran, přičemž rozhodující je datum pozdějšího podpisu.

9.8. Tato Smlouva nabývá účinnosti dnem 01.03.2024.

9.9. Tato Smlouva je vypracována ve dvou vyhotoveních, každý s platností originálu, z nichž jedno vyhotovení obdrží Nájemce a jedno vyhotovení obdrží Pronajímatel.

9.10. Smluvní strany prohlašují, že si tuto Smlouvu přečetly, že je projevem jejich pravé a svobodné vůle, a že nebyla podepsána v tísni, ani za nápadně nevýhodných podmínek. Na důkaz souhlasu s jejím obsahem připojují své podpisy.

Příloha : č. 1. Evidenční a výpočtový list
 č. 2. Situační snímek
 č. 3. Provozní řád

V Karviné dne:

V Třinci dne:

Pronajímatel:

Nájemce:

.....
za statutární město Karviná
Ing. Helena Bogoczová, MPA
vedoucí Odboru majetkového

.....
za Nemocnici AGEL Třinec-Podlesí a.s.
.....
předseda představenstva

.....
.....
místopředsedkyně představenstva

Evidenční a výpočtový list

Nájemce: Nemocnice AGEL Třinec-Podlesí a.s.

Sídlo: Konská 453, 739 61, Třinec

IČ: 484 01 129

DIČ: CZ699000899

Předmět nájmu: Prostor o celkové výměře 96,89 m², který se nachází ve 3. nadzemním podlaží v pavilonu A3 v budově č. p. 2379 na ulici Žižkova v Karviné-Mizerově.

1. Cena nájmu mezi stranami je stanovena dle platných Zásad pro nakládání s nemovitým majetkem města Karviné takto:

Místnost	Výměra (m ²)	Sazba (Kč/m ²)	Celkem (Kč)
312	19,00	1 093,00	20 767,00
313	37,42	1 093,00	40 900,06
314	17,80	1 093,00	19 455,40
315	22,67	1 093,00	24 778,31
Roční nájemné			105 900,77
Měsíční nájemné			8 825,06

K nájemnému bude připočtena DPH dle platných právních předpisů ke dni uskutečnění zdanitelného plnění.

Nájemné je nájemce povinen platit pronajímateli měsíčně. Zdanitelným plněním je 10. den příslušného kalendářního měsíce. Nájemné bude hrazeno na základě daňových dokladů vystavených pronajímatelem, přímo na účet pronajímatele uvedený v záhlaví této smlouvy a vždy pod variabilním symbolem vystaveného daňového dokladu. Nájemce se zavazuje uhradit nájemné nejpozději ke dni splatnosti uvedenému na příslušném daňovém dokladu. Daňové doklady budou zasílány na e-mailovou adresu: uctarna@npo.agel.cz.

2. Vyčíslená výše paušální úhrady za služby spojené s užíváním předmětu nájmu:

Poskytovaná služba	Výše paušální úhrady/rok (Kč)
Teplo	30 036,00
Vodné a stočné	5 184,00
Elektrická energie	8 004,00
Likvidace odpadu (mimo nebezpečného a toxického)	1 200,00
Používání výtahu	1 200,00
Roční paušální úhrada celkem	45 624,00
Měsíční paušální úhrada celkem	3 802,00

K paušální částce bude připočtena DPH dle platných právních předpisů ke dni uskutečnění zdanitelného plnění. Paušální úhrady budou hrazeny na základě daňových dokladů vystavených pronajímatelem, přímo na účet pronajímatele uvedený v záhlaví této smlouvy a vždy pod

variabilním symbolem vystaveného daňového dokladu. Nájemce se zavazuje uhradit paušální úhrady nejpozději ke dni splatnosti uvedenému na příslušném daňovém dokladu.

Paušální úhrady za služby jsou splatné současně s nájemným.

Povinnost nájemce zaplatit je splněna dnem připsání příslušné částky na účet pronajímatel

V Karviné dne:

.....
Ing. Helena Bogoczová, MPA
vedoucí Odboru majetkového

Předmět nájmu vyznačen červeně

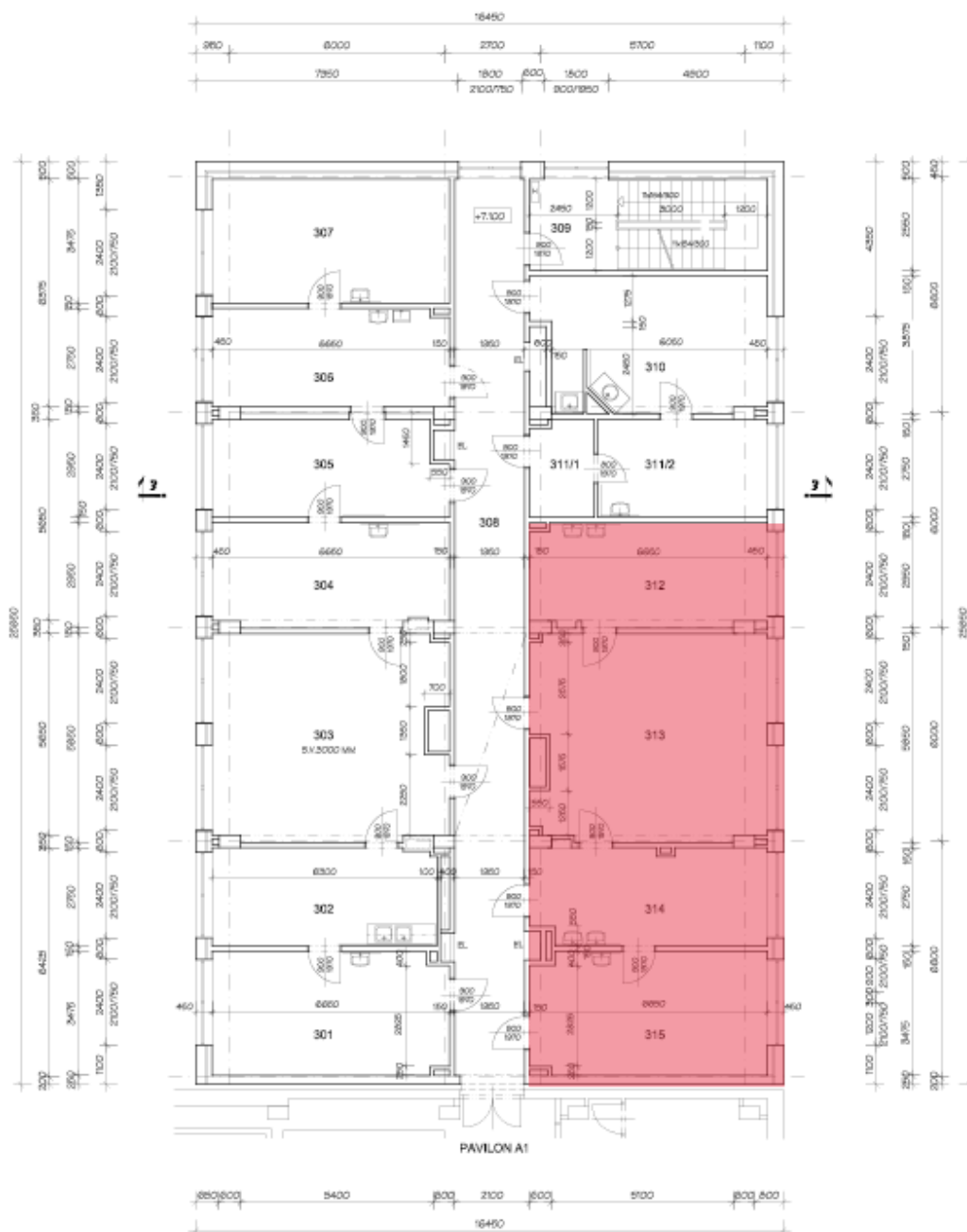

PROVOZNÍ ŘÁD **pro objekt budovy polikliniky, Karviná-Mizerov 2379**

V rámci zajištění bezpečného a spolehlivého provozu je zpracován tento provozní řád — úprava s platností od 04.01.2021.

1. PROVOZ - všední dny (pondělí - pátek)

- a) Vstup pouze hlavním vchodem, který bude odemknut v 5:30 hod. pro zaměstnance a veřejnost.
- b) Zadní vchod bude odemknut v 6:00 hod., a to pouze pro účely:
 - dovozu a odvozu zdravotnického materiálu a lékárny,
 - prádla,
 - obědů,
 - zboží pro potřeby zdravotního a technického provozu, - zboží pro potřeby prodejen a firem v nájmu a ve výpůjčce.

Upozorňujeme všechny zaměstnance a osoby v nájmu a ve výpůjčce, aby nepoužívali zadního vchodu k běžnému vstupu a neparkovali svá vozidla v prostorách zadního příjezdu.

Zadní vchod bude uzamčen v 18:00 hod.

Hlavní vchod objektu bude otevřen pro veřejnost do 19:00 hod.

Jedná se i o veřejné osoby, které se zúčastňují různých školení a předvádění zboží u osob, které jsou v nájmu a ve výpůjčce.

Zaměstnanci (tj. provozní pracovníci, zdravotníci) a ostatní, kteří mají nájemní smlouvy a smlouvy o výpůjčce, se mohou zdržovat na svých pracovištích do 19:00 hod.

V mimořádných situacích musí být doba odchodu po 19:00 hod. nahlášena předem správcem budovy.

2. PROVOZ — soboty, neděle, svátky

Objekt bude uzamčen.

V mimořádných situacích může být vstup do objektu umožněn po předchozím nahlášení a dohodě se správcem budovy, a to pouze osobám, které jsou v nájmu nebo ve výpůjčce dle seznamu.

Pracovník vykonávající službu na recepci je povinen si tyto osoby zapsat (příchod, odchod) do knihy návštěv.

Cizím osobám bude vstup do objektu povolen pouze za přítomnosti zaměstnanců a osob v nájmu nebo ve výpůjčce, taktéž cizí osoba opustí objekt pouze za přítomnosti zaměstnance nebo osoby v nájmu nebo ve výpůjčce, a to jenom v mimořádných situacích, např. ošetření, havárie, oprava.

Telefonní ústředna funguje jen v automatickém režimu.

Důrazně upozorňujeme všechny zaměstnance a osoby v nájmu nebo ve výpůjčce, aby při odchodu ze svého pracoviště zkontrolovali jeho stav ve smyslu bezpečnosti a požární ochrany (tj. zhasli světla, zavřeli okna, zkontrolovali a vypnuli el. spotřebiče, vodu a uzamkli svá pracoviště).

Dále aby udržovali pořádek a čistotu v celém objektu, dodržovali a dbali ustanovení nájemních smluv a smluv o výpůjčce.

Příloha č. 1 k usnesení RM Karviné č.1152

Příloha č. 1 k usnesení

Dodatek k Závěrkovému listu č. EL-20230913-2931-1 , (dále jen „Dodatek“)

Číslo Smlouvy dodavatele: EL-20230913-2931-1 Číslo dodatku: 01
Produktová řada: FIX Varianta: 99791



Dodavatel

EP ENERGY TRADING, a.s. se sídlem Praha 1, Klimentská 1216/46, PSČ 110 02, zapsaná v obch. rejstříku vedeném Městským soudem v Praze, sp. zn. B 10233
IČO: 27386643, DIČ: CZ27386643, www.epet.cz, info@epet.cz, zákaznická linka 255 707 099

Zákazník

Název Statutární město Karviná

IČO 00297534 DIČ C Z 00297534

Adresa sídla:

Ulice Fryštátská Č.p. 72 Č.o. 1 Obec Karviná PSČ 73324

Korespondenční adresa: Stejná jako adresa sídla Jiná – vyplňte níže Obchodní jméno

Ulice Č.p. Č.o. Obec PSČ

Zastoupení/á:

Jméno a příjmení XXX Funkce vedoucí Odboru majetku MMK

Kontaktní osoba:

Jméno a příjmení XXX Funkce referent Odboru majetku

Telefon E-mail XXX@karvina.cz

Specifikace odběrného místa, distribuční sazba

I.

Dodavatel a Odběratel mezi sebou uzavřeli dne 13.9.2023 burzovní obchod, jehož předmětem je závazek Dodavatele poskytnout Odběrateli sdružené služby dodávky elektřiny dle podmínek Závěrkového listu č. EL-20230913-2931-1 (dále jen „Závěrkový list“) a zákona 458/2000 Sb., energetický zákon, ve znění pozdějších předpisů a závazek Odběratele za tyto služby uhradit Dodavateli řádně a včas dohodnutou platbu.

Smluvní strany se dohodly, že pro období dodávek 1.3.2024 až 31.12.2024 se uplatní podmínky Závěrkového listu i pro nově vzniklá odběrná místa Odběratele, jejichž seznam tvoří Přílohu č. 1 tohoto Dodatku.

II.

Odběratel podpisem tohoto Dodatku stvrzuje, že mu Dodavatel s dostatečným předstihem před uzavřením Dodatku sdělil veškeré potřebné informace týkající se změny smluvního vztahu, tak aby jeho podpis vyjadřoval informovaný projev jeho vůle. Odběratel prohlašuje, že je oprávněn závazek pro uvedená odběrná místa uzavřít, veškeré jím uvedené údaje jsou pravdivé a úplné a je si vědom případných následků uvedených nepravdivých údajů.

Ostatní ustanovení Závěrkového listu zůstávají v platnosti.

Za Dodavatele

Jméno a příjmení:

Funkce:

Za Zákazníka

Datum a místo:

v Karviné

Jméno a příjmení:

Funkce:

Podpis a razítko



Příloha č. 1: Odběrná místa Zákazníka

	EAN	Adresa odběrného místa (Ulice, č.p., obec, PSČ)	Způsob připojení	Rezervovaný příkon (A)	Distribuční sazba	Předpokládaná roční spotřeba [MWh/rok]	Požadovaný termín zahájení dodávky
1.	859182400509304970	Masarykovo náměstí 10/8, Karviná, 733 01	3-Fáz	25,00	C25d	0,2	01.03.2024
2.							
3.							
4.							
5.							
6.							
7.							
8.							
9.							
10.							
11.							
12.							
13.							
14.							
15.							
16.							
17.							
18.							
19.							
20.							
21.							
22.							
23.							
24.							
25.							
26.							
27.							
28.							
29.							
30.							
31.							
32.							
33.							
34.							
35.							
36.							
37.							
38.							
39.							
40.							
41.							

Plná moc



Identifikační údaje zmocnitele (zákazníka)

Kategorie Domácnost Firma/Maloodběr

Jméno, příjmení, titul / Obchodní jméno: Statutární město Karviná

Datum narození / IČO 00297534

Adresa trvalého pobytu / sídla:

Ulice Fryštátská Č.p. 72 Č.o. 1 Obec Karviná PSČ 73324

Zastoupený/á:

Jméno a příjmení xxx

Funkce vedoucí Odboru majetku MMK

Identifikace odběrného místa

Odběrná místa – elektřina

EAN 8591824 00509304970

Pro všechna odběrná místa Zákazníka

Odběrná místa – zemní plyn

EIC 27ZG

Pro všechna odběrná místa Zákazníka

Rozsah zmocnění

zplnomocňuji tímto společnost EP ENERGY TRADING, a.s., se sídlem Klimentská 1216/46, 110 02 Praha – Praha 1, IČO: 27386643, zapsanou v obchodním rejstříku vedeném Městským soudem v Praze, sp. zn. B 10233, (dále jen „zmocněnec“), aby mě v plném rozsahu zastupovala při všech jednáních souvisejících s uzavřením, změnou a ukončením smluv, kterými se realizuje připojení, distribuce a dodávka či sdružené služby dodávky elektřiny a/nebo plynu do níže uvedených odběrných míst, a se změnou dodavatele elektřiny a/nebo plynu v těchto odběrných místech.

Zmocněnec je v této souvislosti oprávněn za zmocnitele zejména, nikoli však pouze:

- (a) jakýmkoliv způsobem ukončit smluvní vztah s dodavatelem elektřiny a/nebo plynu, s nímž zmocnitel uzavřel smlouvu o dodávkách a/nebo sdružených službách dodávky elektřiny a/nebo plynu, a v této souvislosti učinit veškerá další související právní jednání, jako je například odvolání plných mocí udělených zmocnitelem týkajících se dodávky elektřiny a/nebo plynu do odběrného místa/odběrných míst zmocnitele či zpětvzetí výpovědi smlouvy o dodávkách a/nebo sdružených službách dodávky elektřiny a/nebo plynu či jiného právního jednání ukončujícího tuto smlouvu;
- (b) zastupovat zmocnitele v plném rozsahu jeho práv dle platných právních předpisů vůči všem příslušným účastníkům trhu s elektřinou a/nebo plynem při vyžádání technických, obchodních a smluvních údajů o zmocniteli a odběrných místech evidovaných na zmocnitele, zejména, nikoli však pouze při vyžádání kopie smlouvy o dodávce či sdružených službách dodávky elektřiny a/nebo plynu, údajů o délce smluvního vztahu zmocnitele se stávajícím dodavatelem a sdělení nejbližšího termínu jeho možného ukončení, včetně práva tyto dokumenty, údaje a informace obdržet;
- (c) podat žádost o připojení zařízení zmocnitele k distribuční soustavě, nebo o změnu příkonu, nebo distribuční sazby, včetně práva takovou žádost změnit či vzít zpět, a uzavřít, změnit či ukončit smlouvu o připojení zařízení zmocnitele k distribuční soustavě;
- (d) zastupovat zmocnitele při jakýchkoliv právních jednáních souvisejících se změnou dodavatele u operátora trhu, společnosti OTE, a.s., IČO: 26463318, Sokolovská 192/79, Karlín, 186 00 Praha 8, včetně podání vyjádření, že zmocnitel hodlá učinit změnu dodavatele a trvá na ní ve smyslu příslušné vyhlášky č. 408/2015 Sb., o Pravidlech trhu s elektřinou či vyhlášky č. 349/2015 Sb., o Pravidlech trhu s plynem;
- (e) jednat za zmocnitele se zprostředkovateli v energetice, vykonávajícími zprostředkovatelskou činnost v energetických odvětvích ve smyslu §3 odst. 6,7 a 8 z. č. 458/2000 Sb.
- (f) zastupovat zmocnitele ve správních řízeních, jakož i jednáních vedených u Energetického regulačního úřadu a u České obchodní inspekce a při mimosoudním řešení spotřebitelských sporů (ADR), zejména (i) aby podával návrhy na zahájení řízení či návrhy na zahájení mimosoudního řešení spotřebitelského sporu, podněty, vyjádření, žádosti a opravné prostředky, včetně jejich zpětvzetí, (ii) účastnil se jednání a (iii) aby za Zmocnitele v této souvislosti přebíral doručované písemnosti a listiny;
- (g) jménem zmocnitele, jakožto subjektu údajů, vůči dodavateli elektřiny a/nebo plynu či zprostředkovateli (i) uplatňovat práva subjektu údajů uvedených v čl. 15 až 21 Nařízení Evropského parlamentu a Rady (EU) 2016/679 ze dne 27. dubna 2016 o ochraně fyzických osob v souvislosti se zpracováním osobních údajů a o volném pohybu těchto údajů a o zrušení směrnice 96/46/ES (obecné nařízení o ochraně osobních údajů), kterými jsou zejména právo na přístup k osobním údajům, právo na opravu a výmaz osobních údajů, právo na omezení zpracování osobních údajů, právo na přenositelnost osobních údajů a právo vznést námitku, (ii) odvolat souhlas se zpracováním osobních údajů a (iii) přebírat v souvislosti s těmito uplatněnými právy subjektu údajů informace, písemnosti a listiny, které je Zprostředkovatel povinen na základě takto uplatněných práv poskytnout Zmocniteli;
- (h) jednat v rozsahu této plné moci za zmocnitele vždy přímo, včetně zejména přijímání korespondence na adrese zvolené zmocněncem.

Zmocněnec je oprávněn udělit plnou moc jině osobě, aby jednala za zmocnitele ve stejném rozsahu, v jakém je udělena tato plná moc. Tato plná moc se uděluje na dobu 12-ti měsíců.

Zmocněnec (EP ENERGY TRADING, a.s.) plnou moc přijímá

Jméno a příjmení:

Funkce:

Za zmocnitele (zákazníka)

Datum a místo: _____ v Karvině

Jméno a příjmení: _____

xxx

Podpis

Příloha č. 1. k usnesení RM Karviné č.1153

Příloha č. 1 k usnesení

MEMORANDUM O DLOUHODOBÉ SPOLUPRÁCI VEDENÉ POD Č. /SML/0041/1/2024

statutární město Karviná

se sídlem: Fryštátská 72/1, Karviná - Fryštát 733 24
zastoupeno: Ing. Jan Wolf, primátor města
ve věcech realizačních pověřen: Odbor školství a rozvoje
k podpisu memornada oprávněna: Ing. Martina Šrámková, MPA, vedoucí Odboru školství a rozvoje, na základě pověření ze dne 1.12.2022
IČ: 00297534
DIČ: CZ00297534
číslo účtu: 27-1721542349/0800, vedený u České spořitelny, a.s.
kontakt: DS: es5bv8q nebo na e-mail: epodatelna@karvina.cz

(dále jen „partner 1“)

a

Petrklíč help, z.s.

zapsán ve spolkovém rejstřík vedeném Krajským soudem v Ostravě, oddíl L, vložka 6669

se sídlem: Čapkova 13/12, Český Těšín 737 01
zastoupeno: MgA. Petr Kantor, místopředseda spolku
IČ: 26993252
DIČ: CZ26993252
číslo účtu: 2500628100/2010, vedený u FIO BANK, a.s.
kontakt: DS: p82v3kk nebo email: petrklichelp@gmail.com

(dále jen „partner 2“)

(partner 1 a partner 2 společně také jen jako „partneři“)

uzavřeli níže uvedeného dne, měsíce a roku podle § 1746 odst. 2 zákona č. 89/2012 Sb., občanský zákoník, toto

MEMORANDUM O DLOUHODOBÉ SPOLUPRÁCI

(dále jen „memorandum“).

Článek 1 Cíl memoranda

Memorandum slouží k podpoře realizace dlouhodobých projektů a aktivit realizovaných pod záštitou či ve spolupráci s **Business Gate Karviná** a **Mládežnickou radou Karviná** (dále jen „projekty“). Partneři tímto memorandem vyslovují odhodlání pomáhat a spolupracovat při jejich realizaci.

Článek 2

Obsah memoranda

1. Cílem memoranda je zajistit spolupráci mezi partnerem 2 a partnerem 1, který provozuje Business Gate Karviná-Fryštát, ul. Poštovní 615/9 a zřizuje Mládežnickou radu Karviná.
2. Partneři akcentují vzájemně výhodnou a prospěšnou spolupráci v těchto oblastech:
 - mezinárodní aktivity – zejména zajištění mládežnických výměn, vzdělávání pro pracovníky s mládeží, prohlubování strategických partnerství;
 - práce s mládeží ve věku 13-30 let – zejména metodická podpora, expertní a konzultantská podpora, rozvoj práce s mládeží;
 - Evropský sbor solidarity – podpora dobrovolníků a jejich zapojení se do celoměstských aktivit a realizovaných projektů na poli iniciativ mládeže;
 - mezinárodní aktivity a aktivity spojené s diseminací výstupů projektů Evropské unie a programu Erasmus+;
 - příprava festivalů, celoměstských akcí a vlastních iniciativ mládeže (např. Barevný podzim, Den Země, Sportovní den, Evropský týden mobility aj.);
 - informační kampaně;
 - vývoj vzdělávacích programů v oblasti environmentální, multikulturní a virtuální reality;
 - vyhledávání vhodných dotačních příležitostí a společné definování projektových záměrů a příprava žádostí o podporu na realizaci společných projektů (např. program Erasmus+, Visegrádský fond, fondy přeshraniční spolupráce apod.).
3. Partner 1 prohlašuje, že umožní bezplatné zpřístupnění svých prostor v rámci aktivit realizovaných v rámci tohoto memoranda zejména v souvislosti s činností Mládežnické rady Karviná, bude-li to z provozně-organizačního hlediska možné a nepoškodí-li to jeho oprávněné ekonomické zájmy.
4. Partneři deklarují, že možnost spolupráce v jiných oblastech než výše uvedených, není tímto memorandumem dotčena.
5. Partneři deklarují, že budou společně vytvářet příznivé podmínky pro efektivní a účelnou vzájemnou spolupráci tak, aby přínos z realizace projektu měli oba partneři.
6. Partneři budou koordinovat přístup a jednotně prosazovat společné zájmy v oblasti práce s mládeží (13-30 let).
7. Partneři budou spolupracovat na propagaci projektu.
8. Partneři se zavazují, že při plnění závazků a povinností vyplývajících z tohoto memoranda budou vždy postupovat tak, aby svým jednáním nebo opomenutím nepoškodili dobré jméno statutárního města Karviné.

Článek 3

Doba účinnosti memoranda

Memorandum se uzavírá na dobu určitou, a to na dobu pět let ode dne podpisu memoranda oběma partnery.

Článek 4

Ukončení memoranda

Memorandum může být vypovězeno kteroukoliv ze stran, a to bez uvedení důvodu. Výpovědní doba činí jeden měsíc a začíná běžet dnem následujícím po dni, ve kterém byla písemná výpověď doručena druhé smluvní straně.

Článek 5

Závěrečná ustanovení

1. Změny a doplnění memoranda je možné činit jen ve formě postupně číslovaných písemných dodatků podepsaných oběma stranami.
2. Toto memorandum se vyhotovuje ve dvou stejnopisech, z nichž každá z obou stran obdrží jeden.
3. Obě strany prohlašují po přečtení tohoto memoranda, že souhlasí s jeho obsahem, že bylo sepsáno na základě pravdivých údajů, jejich pravé a svobodné vůle a nebylo ujednáno v tísni ani za jinak jednostranně nevýhodných podmínek.
4. O zavření Memoranda rozhodla Rada města Karviné svým usnesením č. dne 2024.

V Karviné dne:

V Karviné dne:

Ing. Martina Šrámková, MPA
vedoucí Odboru školství a rozvoje

MgA. Petr Kantor
místopředseda spolku

Příloha č. 1. k usnesení RM Karviné č.1154

Příloha

Příloha č. 1 k usnesení

KUMSP0105H4P

00220/2024/RRC

S M L O U V A o poskytnutí dotace z rozpočtu statutárního města Karviná

I. **SMLUVNÍ STRANY**

1. Statutární město Karviná

se sídlem: Fryštátská 72/1, Karviná, 733 24 Karviná – Fryštát
zastoupeno: Ing. Jan Wolf, primátor města
k podpisu oprávněna
na základě pověření
ze dne 01.12.2022 Ing. Martina Šrámková, MPA, vedoucí Odboru školství a rozvoje
IČ: 00297534
DIČ: CZ00297534
bankovní spojení: Česká spořitelna, a.s.
číslo účtu: 27-1721542349/0800

(dále jen „poskytovatel“)

a

2. Moravskoslezský kraj

se sídlem: 28. října 2771/117, 702 00 Ostrava
zastoupen: Jan Krkoška, MBA, hejtman kraj
IČ: 70890692
DIČ: CZ70890692
bankovní spojení: UniCredit Bank Czech Republic, a.s.
číslo účtu: 1387551169/2700

(dále jen „příjemce“)

II. **ZÁKLADNÍ USTANOVENÍ**

1. Tato smlouva je veřejnoprávní smlouvou uzavřenou dle § 10a odst. 5 zákona č. 250/2000 Sb., o rozpočtových pravidlech územních rozpočtů, ve znění pozdějších předpisů (dále jen „zákon č. 250/2000 Sb.“) a je uzavírána na základě smlouvy o spolupráci při realizaci projektu „Kotlíkové dotace v Moravskoslezském kraji“ uzavřené mezi smluvními stranami dne 16. 4. 2019 ve znění dodatku č. 1 ze dne 15. 1. 2020 (dále jen „smlouva o spolupráci“).
2. Dotace je ve smyslu zákona č. 320/2001 Sb., o finanční kontrole ve veřejné správě a o změně některých zákonů (zákon o finanční kontrole), ve znění pozdějších předpisů, veřejnou finanční podporou a vztahují se na ni ustanovení tohoto zákona.
3. Neoprávněné použití dotace nebo zadržetí peněžních prostředků poskytnutých z rozpočtu poskytovatele je porušením rozpočtové kázně podle § 22 zákona č. 250/2000 Sb. V případě porušení rozpočtové kázně bude postupováno dle zákona č. 250/2000 Sb.

III. **PŘEDMĚT SMLOUVY**

Předmětem této smlouvy je závazek poskytovatele poskytnout příjemci podle dále sjednaných podmínek účelově určenou dotaci a závazek příjemce tuto dotaci přijmout a užít v souladu s jejím účelovým určením a za podmínek stanovených touto smlouvou.

IV. ÚČELOVÉ URČENÍ A VÝŠE DOTACE

1. Poskytovatel podle této smlouvy poskytne příjemci dotaci ve výši 40.000,00 Kč (slovy čtyřicettisíc korun českých) účelově určenou na spolufinancování projektu „Kotlíkové dotace v Moravskoslezském kraji – 3. výzva“ realizovaného příjemcem v rámci Operačního programu Životní prostředí, reg. č. CZ.05.2.32/0.0/0.0/19_117/0009638.
2. Výše dotace je určena souhmem částek odpovídajících spolufinancování poskytovatele dle čl. III odst. 1 smlouvy o spolupráci uhrazených příjemcem konečným uživatelům – vlastníků rodinných domů nacházejících se na území poskytovatele do doby odeslání žádosti o poskytnutí dotace na základě této smlouvy; kalkulace k výši poskytnuté dotace tvoří přílohu č. 1 této smlouvy.
3. Stanoveného účelu poskytnutí dotace bude dosaženo připsáním částky poskytnuté dotace na účet příjemce, a to v termínu dle čl. V odst. 1 této smlouvy.

V. ZÁVAZKY SMLUVNÍCH STRAN

1. Poskytovatel se zavazuje poskytnout příjemci dotaci převodem na účet příjemce uvedený v čl. I této smlouvy jednorázovou úhradou ve výši 40.000,00 Kč (slovy čtyřicettisíc korun českých) pod variabilním symbolem 3427010332 ve lhůtě **do 15 dnů ode dne nabytí účinnosti této smlouvy**.
2. Příjemce se zavazuje při použití peněžních prostředků splnit tyto podmínky:
 - a) řídit se při použití poskytnuté dotace touto smlouvou a právními předpisy,
 - b) použít poskytnutou dotaci v souladu s jejím účelovým určením dle čl. IV této smlouvy.
3. Příjemce se dále zavazuje dodržet tyto podmínky související s účelem, na něž byla dotace poskytnuta:
 - a) řídit se při vyúčtování poskytnuté dotace touto smlouvou a právními předpisy,
 - b) předložit poskytovateli finanční vypořádání dotace, a to do 31. 1. kalendářního roku následujícího po poskytnutí dotace; finančním vypořádáním se rozumí přehled konečných uživatelů – vlastníků rodinných domů nacházejících se na území poskytovatele, jimž byla příjemcem vyplacena částka odpovídající spolufinancování poskytovatele dle čl. III odst. 1 smlouvy o spolupráci, a to v rozsahu údajů dle přílohy č. 1 této smlouvy, a přehled o vrácení nepoužitých peněžních prostředků do rozpočtu poskytovatele, nebo prohlášení o neexistenci takových vrácených prostředků,
 - c) neprodleně, nejpozději však do 7 kalendářních dnů, informovat poskytovatele o vlastní přeměně a o tom, na který subjekt přejdou práva a povinnosti z této smlouvy.
4. Porušení podmínek uvedených v odst. 3 písm. b) a c) je považováno za porušení méně závažné ve smyslu ust. § 10a odst. 6 zákona č. 250/2000 Sb. Odvod za tato porušení rozpočtové kázně se stanoví následujícím procentem:
 - a) Předložení finančního vypořádání podle odst. 3 písm. b) po stanovené lhůtě:

do 7 kalendářních dnů	5 % poskytnuté dotace,
od 8 do 30 kalendářních dnů	10 % poskytnuté dotace,
od 31 do 50 kalendářních dnů	20 % poskytnuté dotace,
 - b) Porušení podmínky stanovené v odst. 3 písm. c) 10 % poskytnuté dotace.

VI. ZÁVĚREČNÁ USTANOVENÍ

1. Případné změny a doplňky této smlouvy budou smluvní strany řešit písemnými, vzestupně číslovanými dodatky k této smlouvě, které budou výslovně za dodatky této smlouvy označeny.
2. Tato smlouva je vyhotovena v elektronické podobě, přičemž obě smluvní strany obdrží její elektronický originál opatřený elektronickými podpisy. V případě, že tato smlouva nebude z

jakéhokoli důvodu vyhotovena v elektronické podobě, bude sepsána ve třech stejnopisech s platností originálu, z nichž jeden obdrží poskytovatel a dva příjemce.

3. Nedílnou součástí této smlouvy je kalkulace výše poskytnuté dotace, která tvoří přílohu č. 1 této smlouvy.
4. Tato smlouva nabývá platnosti a účinnosti dnem, kdy vyjádření souhlasu s obsahem návrhu dojde druhé smluvní straně, pokud zákon č. 340/2015 Sb., o zvláštních podmínkách účinnosti některých smluv, uveřejňování těchto smluv a o registru smluv (zákon o registru smluv), ve znění pozdějších předpisů (dále jen „zákon o registru smluv“), nestanoví jinak. V takovém případě nabývá smlouva účinnosti uveřejněním v registru smluv.
5. Smluvní strany se dohodly, že pokud se na tuto smlouvu vztahuje povinnost uveřejnění v registru smluv ve smyslu zákona o registru smluv, provede uveřejnění v souladu se zákonem příjemce.
6. V případě, kdy nebude tato smlouva uveřejněna dle odst. 5 tohoto článku smlouvy, bere poskytovatel na vědomí a výslovně souhlasí s tím, že smlouva včetně případných dodatků bude zveřejněna na oficiálních webových stránkách Moravskoslezského kraje. Smlouva bude zveřejněna po anonymizaci provedené v souladu s platnými právními předpisy.
7. Smluvní strany shodně prohlašují, že si smlouvu před jejím podpisem přečetly, že byla uzavřena po vzájemném projednání podle jejich pravé a svobodné vůle, určitě, vážně a srozumitelně a že se dohodly o celém jejím obsahu, což stvrzují svými podpisy.
8. Doložka platnosti právního jednání dle § 41 zákona č. 128/2000 Sb., o obcích (obecní zřízení), ve znění pozdějších předpisů:
O poskytnutí dotace a uzavření této smlouvy rozhodla rada obce svým usnesením č. [REDAKCE] ze dne [REDAKCE].
9. Doložka platnosti právního jednání dle § 23 zákona č. 129/2000 Sb., o krajích (krajské zřízení), ve znění pozdějších předpisů:
O přijetí dotace a uzavření této smlouvy rozhodla rada kraje svým usnesením č. 87/6407 ze dne 22.1.2024.
10. Tuto smlouvu je v době nepřítomnosti hejtmána kraje oprávněn podepsat jeho zástupce v pořadí určeném usnesením zastupitelstva kraje č. 1/10 ze dne 5. 11. 2020, ve znění usnesení č. 12/1193 ze dne 8. 6. 2023.

V Karvině dne

V Ostravě dne

.....
za poskytovatele
Ing. Martina Šrámková, MPA
vedoucí Odboru školství a rozvoje

.....
za příjemce
Jan Krkoška, MBA

Kalkulace k požadované výši dotace (proplacená v období od 28.7.2023 do 31.12.2023)											
Poř. č.	Jméno	Příjmení	Datum narození	Schválena MK	Schválena ZK	Účet místa realizace	Adresa místa realizace	Coliková výše proplacené dotace [Kč]	Příspěvek obce [Kč]	Datum proplacení	KZU - KM*
3/00715	Ořibar	Kyomka		2016-07-15 (schváleno, č. usn. 66/5987)		Karvina		145 000,00	10 000,00	20.12.2023	ře
3/01471	Stránský	Jiřina		2015-11-11 (schváleno, č. usn. 60/5987)		Karvina		120 000,00	10 000,00	29.11.2023	ře
3/02170	Milová	Tešarová		2015-08-27 (schváleno, č. usn. 66/5987)		Karvina		120 000,00	10 000,00	28.11.2023	ře
3/09413	Prose	Jiřina		2021-11-14 (schváleno, č. usn. 86/725)		Karvina		145 000,00	10 000,00	12.09.2024	ře
CELKEM	X	X	X	X	X	X	X	530 000,00	40 000,00	X	X

Klasifikace informací: Veřejná

Příloha

Příloha č. 1 k usnesení

KUMSP010SIQG

00278/2024/RRC

S M L O U V A o poskytnutí dotace z rozpočtu statutárního města Karviná

I. SMLUVNÍ STRANY

1. Statutární město Karviná

se sídlem: Fryštátská 72/1, Karviná, 733 24 Karviná – Fryštát
zastoupeno: Ing. Jan Wolf, primátor města
k podpisu oprávněna
na základě pověření
ze dne 01.12.2022 Ing. Martina Šrámková, MPA, vedoucí Odboru školství a rozvoje
IČ: 00297534
DIČ: CZ00297534
bankovní spojení: Česká spořitelna, a.s.
číslo účtu: 27-1721542349/0800
(dále jen „poskytovatel“)

a

2. Moravskoslezský kraj

se sídlem: 28. října 2771/117, 702 00 Ostrava
zastoupen: Jan Krkoška, MBA, hejtman kraje
IČ: 70890692
DIČ: CZ70890692
bankovní spojení: UniCredit Bank Czech Republic, a.s.
číslo účtu: 1002520338/2700
(dále jen „příjemce“)

II. ZÁKLADNÍ USTANOVENÍ

1. Tato smlouva je veřejnoprávní smlouvou uzavřenou dle § 10a odst. 5 zákona č. 250/2000 Sb., o rozpočtových pravidlech územních rozpočtů, ve znění pozdějších předpisů (dále jen „zákon č. 250/2000 Sb.“) a je uzavírána na základě smlouvy o spolupráci při realizaci projektu „Kotlíkové dotace v Moravskoslezském kraji“ uzavřené mezi smluvními stranami dne 16. 4. 2019 ve znění dodatku č. 1 ze dne 15. 1. 2020 (dále jen „smlouva o spolupráci“).
2. Dotace je ve smyslu zákona č. 320/2001 Sb., o finanční kontrole ve veřejné správě a o změně některých zákonů (zákon o finanční kontrole), ve znění pozdějších předpisů, veřejnou finanční podporou a vztahují se na ni ustanovení tohoto zákona.
3. Neoprávněné použití dotace nebo zadržetí peněžních prostředků poskytnutých z rozpočtu poskytovatele je porušením rozpočtové kázně podle § 22 zákona č. 250/2000 Sb. V případě porušení rozpočtové kázně bude postupováno dle zákona č. 250/2000 Sb.

III. PŘEDMĚT SMLOUVY

Předmětem této smlouvy je závazek poskytovatele poskytnout příjemci podle dále sjednaných podmínek účelově určenou dotaci a závazek příjemce tuto dotaci přijmout a užít v souladu s jejím účelovým určením a za podmínek stanovených touto smlouvou.

IV.

1

Klasifikace informací: Veřejná

ÚČELOVÉ URČENÍ A VÝŠE DOTACE

1. Poskytovatel podle této smlouvy poskytne příjemci dotaci ve výši 10.000,00 Kč (slovy desettisíc korun českých) účelově určenou na spolufinancování projektu „Kotlíkové dotace v Moravskoslezském kraji – 3. výzva“ realizovaného příjemcem v rámci adaptačního a mitigačního opatření, reg. č. SFZP 138986/2019.
2. Výše dotace je určena souhmem částek odpovídajících spolufinancování poskytovatele dle čl. III odst. 1 smlouvy o spolupráci uhrazených příjemcem konečným uživatelům – vlastníků rodinných domů nacházejících se na území poskytovatele do doby odeslání žádosti o poskytnutí dotace na základě této smlouvy; kalkulace k výši poskytnuté dotace tvoří přílohu č. 1 této smlouvy.
3. Stanoveného účelu poskytnutí dotace bude dosaženo připsáním částky poskytnuté dotace na účet příjemce, a to v termínu dle čl. V odst. 1 této smlouvy.

V.

ZÁVAZKY SMLUVNÍCH STRAN

1. Poskytovatel se zavazuje poskytnout příjemci dotaci převodem na účet příjemce uvedený v čl. I této smlouvy jednorázovou úhradou ve výši 10.000,00 Kč (slovy desettisíc korun českých) pod variabilním symbolem 1787010332 ve lhůtě **do 15 dnů ode dne nabytí účinnosti této smlouvy.**
1. Příjemce se zavazuje při použití peněžních prostředků splnit tyto podmínky:
 - a) řídit se při použití poskytnuté dotace touto smlouvou a právními předpisy,
 - b) použít poskytnutou dotaci v souladu s jejím účelovým určením dle čl. IV této smlouvy.
2. Příjemce se dále zavazuje dodržet tyto podmínky související s účelem, na něž byla dotace poskytnuta:
 - a) řídit se při vyúčtování poskytnuté dotace touto smlouvou a právními předpisy,
 - b) předložit poskytovateli finanční vypořádání dotace, a to do 31. 1. kalendářního roku následujícího po poskytnutí dotace; finančním vypořádáním se rozumí přehled konečných uživatelů – vlastníků rodinných domů nacházejících se na území poskytovatele, jimž byla příjemcem vyplacena částka odpovídající spolufinancování poskytovatele dle čl. III odst. 1 smlouvy o spolupráci, a to v rozsahu údajů dle přílohy č. 1 této smlouvy, a přehled o vrácení nepoužitých peněžních prostředků do rozpočtu poskytovatele, nebo prohlášení o neexistenci takových vrácených prostředků,
 - c) neprodleně, nejpozději však do 7 kalendářních dnů, informovat poskytovatele o vlastní přeměně a o tom, na který subjekt přejdou práva a povinnosti z této smlouvy.
3. Porušení podmínek uvedených v odst. 3 písm. b) a c) je považováno za porušení méně závažné ve smyslu ust. § 10a odst. 6 zákona č. 250/2000 Sb. Odvod za tato porušení rozpočtové kázně se stanoví následujícím procentem:

a) Předložení finančního vypořádání podle odst. 3 písm. b) po stanovené lhůtě:	
do 7 kalendářních dnů	5 % poskytnuté dotace,
od 8 do 30 kalendářních dnů	10 % poskytnuté dotace,
od 31 do 50 kalendářních dnů	20 % poskytnuté dotace,
b) Porušení podmínky stanovené v odst. 3 písm. c)	10 % poskytnuté dotace.

VI.

ZÁVĚREČNÁ USTANOVENÍ

1. Případné změny a doplňky této smlouvy budou smluvní strany řešit písemnými, vzestupně číslovanými dodatky k této smlouvě, které budou výslovně za dodatky této smlouvy označeny.
2. Tato smlouva je vyhotovena v elektronické podobě, přičemž obě smluvní strany obdrží její elektronický originál opatřený elektronickými podpisy. V případě, že tato smlouva nebude z jakéhokoli důvodu vyhotovena v elektronické podobě, bude sepsána ve třech stejnopisech s platností originálu, z nichž jeden obdrží poskytovatel a dva příjemce.

3. Nedílnou součástí této smlouvy je kalkulace výše poskytnuté dotace, která tvoří přílohu č. 1 této smlouvy.
4. Tato smlouva nabývá platnosti a účinnosti dnem, kdy vyjádření souhlasu s obsahem návrhu dojde druhé smluvní straně, pokud zákon č. 340/2015 Sb., o zvláštních podmínkách účinnosti některých smluv, uveřejňování těchto smluv a o registru smluv (zákon o registru smluv), ve znění pozdějších předpisů (dále jen „zákon o registru smluv“), nestanoví jinak. V takovém případě nabývá smlouva účinnosti uveřejněním v registru smluv.
5. Smluvní strany se dohodly, že pokud se na tuto smlouvu vztahuje povinnost uveřejnění v registru smluv ve smyslu zákona o registru smluv, provede uveřejnění v souladu se zákonem příjemce.
6. V případě, kdy nebude tato smlouva uveřejněna dle odst. 5 tohoto článku smlouvy, bere poskytovatel na vědomí a výslovně souhlasí s tím, že smlouva včetně případných dodatků bude zveřejněna na oficiálních webových stránkách Moravskoslezského kraje. Smlouva bude zveřejněna po anonymizaci provedené v souladu s platnými právními předpisy.
7. Smluvní strany shodně prohlašují, že si smlouvu před jejím podpisem přečetly, že byla uzavřena po vzájemném projednání podle jejich pravé a svobodné vůle, určitě, vážně a srozumitelně a že se dohodly o celém jejím obsahu, což stvrzují svými podpisy.
8. Doložka platnosti právního jednání dle § 41 zákona č. 128/2000 Sb., o obcích (obecní zřízení), ve znění pozdějších předpisů:
O poskytnutí dotace a uzavření této smlouvy rozhodla rada obce svým usnesením č. [REDAKCE] ze dne [REDAKCE].
9. Doložka platnosti právního jednání dle § 23 zákona č. 129/2000 Sb., o krajích (krajské zřízení), ve znění pozdějších předpisů:
O přijetí dotace a uzavření této smlouvy rozhodla rada kraje svým usnesením č. 87/6407 ze dne 22.1.2024.
10. Tuto smlouvu je v době nepřítomnosti hejtmána kraje oprávněn podepsat jeho zástupce v pořadí určeném usnesením zastupitelstva kraje č. 1/10 ze dne 5. 11. 2020, ve znění usnesení č. 12/1193 ze dne 8. 6. 2023.

V Karvině dne

V Ostravě dne

.....
za poskytovatele
Ing. Martina Šrámková, MPA
vedoucí Odboru školství a rozvoje

.....
za příjemce
Jan Krkoška, MBA

Klasifikace a pořadové výši dotace (propisováno v období od 26.7.2023 do 31.12.2023)

Poř. č.	Jméno	Příjmení	Datum naučení	Schváleno IŘK	Schváleno ZK	Obec místa realizace	Adresa místa realizace	Celková výše propisované dotace [Kč]	Příspěvek obce [Kč]	Datum propisování	NZÚ AMČ
3/04385	Jan	Baloušek	20.9.10.07	(schváleno, č. usn. 71/6475)		Karviná		100 000,00	10 000,00	08.12.2023	Ano
CELKEM	X	X	X	X	X	X	X	100 000,00	10 000,00	X	X

Příloha

Příloha č. 1 k usnesení

Interreg



Współfinansowane
przez Unię Europejską

Czechy – Polska

WYRAŻENIE WOLI WSPÓŁPRACY W RAMACH PROJEKTU VYJÁDŘENÍ VŮLE SPOLUPRACOVAT NA PROJEKTU

§ 1.

Wyrażamy wolę współpracy w zakresie realizacji projektu „**Uzdrowiska polsko-czeskiego pogranicza**” planowanym do realizacji w ramach Programu Interreg Czechy-Polska 2021-2027, oś priorytetowa 2: Turystyka. Projekt będzie realizowany przez: Europejskie Ugrupowanie Współpracy Terytorialnej NOVUM, Dolnośląską Organizację Turystyczną oraz Jeseníky-Sdružení cestovního ruchu. Zakres współpracy obejmować będzie/Vyjadřujeme vůli spolupracovat při realizaci projektu "**Lázně polsko-českého pohraničí**", který je plánován k realizaci v rámci Programu Interreg Česko-Polsko 2021-2027, prioritní osa 2: Cestovní ruch. Projekt bude realizovat Evropské seskupení pro územní spolupráci NOVUM, Dolnoslezská turistická organizace a Jeseníky-Sdružení cestovního ruchu. Rozsah spolupráce bude zahrnovat:

1. Wspólną promocję wszystkich miejscowości uzdrowiskowych na pograniczu polsko-czeskim, a tym samym stworzenie unikalnego produktu turystycznego/společná propagace všech lázeňských míst v česko-polském příhraničí, čímž bude vytvořen jedinečný produkt cestovního ruchu.
2. Stworzenie katalogu miejscowości uzdrowiskowych obejmującego główne atrakcje turystyczne każdej miejscowości uzdrowiskowej/Vytvoření katalogu lázeňských míst včetně jejich hlavních turistických atrakтивit.
3. Współpracę w ramach kampanii promocyjnych w mediach społecznościowych/Spolupráce v rámci propagačních kampaní na sociálních sítích.
4. Stworzenie filmu promocyjnego oraz wirtualnej wycieczki/Vytvoření propagačního filmu a virtuálních prohlídek.
5. Uczestnictwo w konferencjach organizowanych w ramach Projektu/Účast na konferencích pořádaných v rámci projektu.
6. Uczestnictwo w spotkaniach konsultacyjnych organizowanych w każdej miejscowości uzdrowiskowej/Účast na konzultačních schůzkách pořádaných v každém lázeňském místě.

§ 2.

1. Współpraca nie powoduje żadnych zobowiązań finansowych/Spolupráce s sebou nenese žádné finanční závazky.

.....
(pieczęć i podpis/razítka a podpis)



Příloha č. 1. k usnesení RM Karviné č.1159

Příloha

Příloha č. 1 k usnesení

Seznam oceněných pedagogických pracovníků působících na území města Karviné v roce 2024

I. kategorie – Výrazná pedagogická osobnost roku			
Pořadové číslo	Titul, jméno, příjmení pedagogického pracovníka navrženého na ocenění	Pracoviště pedagoga	Délka pedagogické praxe
1.	Mgr. Michaela Musiolková (učitelka ZŠ)	Základní škola a Mateřská škola Dělnická, Karviná, příspěvková organizace	14
2.	Lic. Miriam Poledníková (vychovatelka ŠD)	Základní škola a Mateřská škola Školská, Karviná, příspěvková organizace	8
3.	Mgr. Monika Zagorová (statutární zástupce ředitele)	Základní škola a Mateřská škola Prameny, Karviná, příspěvková organizace	27
4.	Bc. Petra Čížová (učitelka MŠ)	Základní škola a Mateřská škola Borovského, Karviná, příspěvková organizace	10
5.	Mgr. Eva Kantorová (učitelka ZŠ)	Základní škola a Mateřská škola U Studny, Karviná, příspěvková organizace	7
6.	Mgr. Pavlína Mojová (učitelka ZŠ, výchovný poradce)	Základní škola a Mateřská škola Majakovského, Karviná, příspěvková organizace	20
7.	Mgr. Andrea Fránová (učitelka ZŠ)	Základní škola a Mateřská škola Cihelní, Karviná, příspěvková organizace	24
8.	Mgr. Zuzana Gomolková (učitelka ZŠ)	Základní škola a mateřská škola s polským jazykem vyučovacím-Szkoła Podstawowa i Przedszkole, Karviná, příspěvková organizace	17
9.	Mgr. Dominika Kornelia Bizoń (učitelka MŠ)	Základní škola a mateřská škola s polským jazykem vyučovacím-Szkoła Podstawowa i Przedszkole, Karviná, příspěvková organizace	12
10.	Mgr. Tomáš Pšenička (učitel SŠ)	Střední zdravotnická škola, Karviná, příspěvková organizace	28
11.	Mgr. Petr Godál (učitel SŠ)	Střední odborná škola ochrany osob a majetku, s. r. o.	30
12.	PhDr. Mgr. Ing. Szmeková (učitelka SŠ)	Střední odborná škola managementu a práva, s.r.o.	8
13.	Mgr. Pavla Šrubařová (učitelka SŠ)	Obchodní akademie, s.r.o.	12

14.	Ing. Michal Stoklasa, Ph.D. (akademický pracovník)	Obchodně podnikatelská fakulta v Karviné, Slezská univerzita Opava	14
-----	---	---	----

II. kategorie – Ocenění za dlouholetou tvůrčí pedagogickou činnost

Pořadové číslo	Titul, jméno, příjmení pedagogického pracovníka navrženého na ocenění	Pracoviště pedagoga	Délka pedagogické praxe
1.	Iva Františová (učitelka MŠ)	Základní škola a Mateřská škola U Studny, Karviná, příspěvková organizace	42
2.	Mgr. Monika Káňová (učitelka ZŠ)	Základní škola a Mateřská škola Borovského, Karviná, příspěvková organizace	21
3.	Mgr. Michaela Matuszyńska (učitelka MŠ)	Základní škola a Mateřská škola U lesa, Karviná, příspěvková organizace	27
4.	Mgr. Natálie Müllerová (učitelka ZŠ)	Základní škola a Mateřská škola U Lesa, Karviná, příspěvková organizace	24
5.	Mgr. Pavel Kubíček (učitel ZŠ)	Základní škola a Mateřská škola Mendelova, Karviná, příspěvková organizace	33
6.	Eva Grohmanová (učitelka MŠ)	Základní škola a Mateřská škola Mendelova, Karviná, příspěvková organizace	38
7.	Jana Volejníková (učitelka MŠ)	Základní škola a Mateřská škola Prameny, Karviná, příspěvková organizace	36
8.	Mgr. Monika Bittová (učitelka ZŠ)	Základní škola a Mateřská škola Družby, Karviná, příspěvková organizace	21
9.	Melanie Pletnická (učitelka MŠ)	Základní škola a Mateřská škola Slovenská, Karviná, příspěvková organizace	36
10.	PhDr. Tereza Katonová (učitelka ZŠ)	Základní škola a Mateřská škola Slovenská, Karviná, příspěvková organizace	19
11.	Věra Bandorová (vychovatelka ŠD)	Základní škola a Mateřská škola Cihelní, Karviná, příspěvková organizace	20
12.	PaedDr. Lenka Petrášová (speciální pedagog-logoped)	Střední škola, Základní škola a Mateřská škola, Karviná, SPC pro vady řeči, příspěvková organizace	35
13.	Mgr. Karina Grimová (učitelka ZUŠ)	Základní umělecká škola Bedřicha Smetany v Karviné, příspěvková organizace	25
14.	PhDr. Mgr. Helena Kriegelová (vedoucí učitelka odloučeného pracoviště)	Mateřská škola, základní škola a střední škola Slezské diagonie	37
15.	Bc. Hana Valová (vedoucí učitelka odborného výcviku)	Střední škola techniky a služeb, Karviná, příspěvková organizace	26

16.	Mgr. Petra Brzósková (učitelka SŠ)	Gymnázium, Karviná, příspěvková organizace	18
17.	doc. Ing. Petra Růčková, Ph.D. (akademický pracovník)	Slezská univerzita v Opavě, Obchodně podnikatelská fakulta v Karviné	29