

Odbor: Odbor majetkový
Oddělení: oddělení majetkoprávní
Vyřizuje: Hefnerová Jiřina

Materiál pro 26. zasedání Zastupitelstva města Karviné konané dne 23.04.2018

Převod části pozemku p. č. 912/3 v k.ú. Staré město u Karviné

Návrh usnesení

Zastupitelstvo města Karviné dle ustanovení § 85 písm. a) zákona č. 128/2000 Sb. o obcích, ve znění pozdějších předpisů,

rozhodlo

převést z vlastnictví statutárního města Karviná do podílového spoluvlastnictví PharmDr. Evy Brtníkové (bytem [redacted] manželů Jaromíra (bytem [redacted] a Mgr. Hany (bytem [redacted] Hanzalových, oba bytem [redacted] pana Pavla Janoty, (bytem [redacted] pani Katarzyny Kaczyńské (bytem [redacted] manželů Luciusa (bytem [redacted] a Mgr. Jarmily (bytem [redacted] Kucharczykových, oba bytem [redacted] pana Tibora Nagyho (bytem [redacted] pana Jaroslava Nemčeka (bytem [redacted] bytem [redacted] pani Renáty Suchánkové (bytem [redacted] a pana Tomáše Webery (bytem [redacted] část pozemku p. č. 912/3, dle geometrického plánu č. 1736-28/2016 nově označenou jako pozemek p. č. 912/35 o výměře 12 m² v katastrálním území Staré Město u Karviné, obec Karviná, za kupní cenu ve výši Kč 150,- (slovy: Jednostopadesát korun českých), tj. za celkem 12 m² ve výši Kč 1.800,- (slovy: Jedentisícosmset korun českých) a uzavřít s PharmDr. Evou Brtníkovou, manžely Jaromírem a Mgr. Hanou Hanzalovými, panem Pavlem Janotou, paní Katarzynou Kaczyńskou, manžely Luciusem a Mgr. Jarmilou Kucharczykovými, panem Tiborem Nagym, panem Jaroslavem Nemčekem, paní Renátou Suchánkovou a panem Tomášem Weberou, kupní smlouvu, která tvoří přílohu č. 1 k tomuto usnesení.

Úkol: ano / ne

Důvodová zprava a přílohy důvodové zprávy

PC	Příloha	Název	Komentář
		ZM-26-OM-Převod části pozemku 912-3 v k. ú. Staré Město u Karviné-DZ.pdf	důvodová zpráva
1		ZM-26-OM-Převod části pozemku p. č. 912-3 v k. ú. Staré Město u Karviné-1U.pdf	příloha č. 1 k usnesení
2		ZM-26-OM-Převod části pozemku p. č. 912-3 v k.ú. Staré Město u Karviné-1D.pdf	příloha č. 1 k důvodové zprávě

Datum: 11.04.2018

Datum: 11.04.2018

Datum: 11.04.2018

Datum: 11.04.2018



Jana Nekardová

Za formální správnost



Mária Durčáková

Vedoucí oddělení



Ing. Helena Bogoczová

Vedoucí odboru



Ing. Miroslav Hajdušík

Za předkladatele

Důvodová zpráva

Převod části pozemku p. č. 912/3 v katastrálním území Staré Město u Karviné

Na základě rozhodnutí Rady města Karviné a v souladu s usnesením číslo 2292 ze dne 04.05.2016 byla s manžely Václavem [REDAKCE] a Mgr. Ladou [REDAKCE] Gorgolovými, oba bytem: [REDAKCE] vlastnili ideální 1/6 podíl, manžely Luciešem [REDAKCE] a Mgr. Jarmilou [REDAKCE] Kucharczykovými, oba bytem: [REDAKCE] vlastnili ideální 1/6 podíl, manžely Jaromírem [REDAKCE] a Mgr. Hanou [REDAKCE] Hanzalovými, oba bytem: [REDAKCE] vlastnili ideální 1/6 podíl, PharmDr. Evou Horákovou [REDAKCE] bytem: [REDAKCE] vlastnila ideální 1/6 podíl, paní Katarzynou Kaczyńskou [REDAKCE] bytem: [REDAKCE] vlastnila ideální 1/12 podíl, panem Tomášem Weberem [REDAKCE] bytem: [REDAKCE] vlastnil ideální 1/12 podíl a panem Tiborem Nagym [REDAKCE] bytem: [REDAKCE] vlastnil ideální 1/6 podíl pozemku p. č. 890/23 v katastrálním území Staré Město u Karviné, obec Karviná (dále jen investor), jakožto podílovými spoluvlastníky pozemku p. č. 890/23 v katastrálním území Staré Město u Karviné, obec Karviná (dále jen investor) uzavřena smlouva o budoucí smlouvě o zřízení věcného břemene číslo MMK/SML/244/2016 (SBB 9/2016) za účelem vybudování stavby zpevněné plochy na části pozemku p. č. 912/3 v katastrálním území Staré Město u Karviné, a to v rámci realizace stavby příjezdové komunikace (viz příloha č. 1 důvodové zprávy – situace na podkladu ortofotomapy).

V současné době je již stavba účelové komunikace veřejně přístupné řádně zkolaudována a dokončena. Během doby došlo ke změnám ve vlastnických vztazích u spoluvlastnictví podílů pozemku p. č. 890/23 v katastrálním území Staré Město u Karviné a zejména ke změně původního záměru investora – zřídit věcné břemeno – služebnost zpevněné plochy – sjezdu na části pozemku p. č. 912/3 v katastrálním území Staré Město u Karviné, obec Karviná, především s ohledem na skutečnost, že vybudovaná zpevněná plocha těsně přiléhá na komunikaci v majetku investora. Z uvedeného důvodu předložil investor žádost o převod předmětné části pozemku p. č. 912/3 (dle geometrického plánu č. 1736-28/2016 nově označené jako pozemek p. č. 912/35 o výměře 12m² v katastrálním území Staré Město u Karviné, obec Karviná, a to za cenu Kč 150,- za 1 m², která se shoduje s cenou obvyklou stanovenou Ing. Ivo Klusem, a to rovněž ve výši Kč 150,- za 1 m², tj. za 12 m² Kč 1.800,- slovy Jedentisícosmset korun českých. Citovaný geometrický plán tvoří nedílnou součást kupní smlouvy, která je přílohou č. 2 k usnesení.

V návaznosti na výčet výše uvedených skutečností podali původní spoluvlastníci předmětného pozemku žádost o ukončení smlouvy č. MMK/SML/244/2016 (SBB 9/2016) dohodou, a to ke dni podpisu kupní smlouvy.

Rada města Karviné svým usnesením č. 4604 ze dne 09.04.2018 rozhodla uzavřít s podílovými spoluvlastníky pozemku p. č. 890/23 v katastrálním území Staré Město u Karviné, obec Karviná (dále jen investor), dohodu o ukončení smlouvy o uzavření budoucí smlouvy o zřízení věcného břemene a související ujednání č. MMK/SML/244/2016 (SBB 9/2016) ze dne 22.08.2016, a to ke dni uzavření kupní smlouvy.

Žádný z aktuálních podílových spoluvlastníků pozemku p. č. 890/23 v katastrálním území Staré Město u Karviné není evidován v seznamu dlužníků nájemného vůči statutárnímu městu Karviná. Úhrada za omezení užívání pozemku na dobu výstavby za rok 2017 byla řádně uhrazena.

Oznámení o zveřejnění záměru prodat výše specifikovanou část pozemku p. č. 912/3 (dle geometrického plánu č. 1736-28/2016 nově označenou jako pozemek p. č. 912/35 o výměře 12 m² v katastrálním území Staré Město u Karviné, obec Karviná, bylo zveřejněno na úřední desce od 30.01.2018 do 16.02.2018.

Komise majetková a bytová na svém zasedání dne 7. 2. 2018 doporučila rozhodnout převést do podílového spoluvlastnictví investora část pozemku p. č. 912/3 v katastrálním území Staré Město u Karviné, obec Karviná (dle GP č. 1736-28/2016 nově označenou jako pozemek p. č. 912/35 v katastrálním území Staré Město u Karviné, obec Karviná) za kupní cenu ve výši Kč 150,- (slovy: Jednostopadesát korun českých) za 1 m², tj. za 12 m² Kč 1.800,- (slovy: Jedentisícosmset korun českých).

Odbor majetkový Magistrátu města Karviné na základě uvedených skutečností **doporučuje** rozhodnout převést PharmDr. Evě Brtníkové () bytem: () – () vlastní ideální 1/6 podíl manželům Jaromíru () a Mgr. Haně () Hanzalovým, oba bytem: () vlastní ideální 1/6 podíl, panu Pavlu Janotovi () bytem: () vlastní 1/24 podíl, paní Katarzyně Kaczyńské () bytem: () vlastní ideální 1/12 podíl, manželům Luciusi () a Mgr. Jarmile () Kucharczykovým, oba bytem: () vlastní ideální 1/6 podíl, panu Tiboru Nagymu () bytem: () vlastní ideální 1/24 podíl, panu Jaroslavu Nemčekovi () bytem: () vlastní 1/6 podíl, paní Renátě Suchánkové () bytem: () vlastní 1/12 podíl a panu Tomáši Weberovi () bytem: () vlastní ideální 1/12 podíl pozemku p. č. 890/23 v katastrálním území Staré Město u Karviné, obec Karviná, jakožto podílovým spoluvlastníkům pozemku p. č. 890/23 v katastrálním území Staré Město u Karviné, obec Karviná (dále jen investor) část pozemku p. č. 912/3 v katastrálním území Staré Město u Karviné, obec Karviná (nově označenou dle geometrického plánu č. 1736-28/2016 jako pozemek p. č. 912/35 o výměře 12 m² v katastrálním území Staré Město u Karviné, obec Karviná, za kupní cenu ve výši Kč 150,- za 1 m², tj. za 12 m², Kč 1.800,- slovy Jedentisícosmset korun českých a uzavřít kupní smlouvu (viz příloha č. 2 k usnesení).

O s v ě d ě n í

ve smyslu ust. § 41 zákona č. 128/2000 Sb. o obcích zveřejněno od 30.01.2018 do 16.02.2018
schváleno usnesením Zastupitelstva města Karviné č. ze dne
Vyhotovil: Magistrát města Karviné, Odbor majetkový, Jiřina Hefnerová
Datum: Podpis:

KUPNÍ SMLOUVA

KS

1. statutární město Karviná

adresa:

zastoupené:

k podpisu oprávněna na základě
plné moci ze dne 02.01.2018:

IČ:

DIČ:

bankovní spojení:

číslo účtu:

variabilní symbol:

Fryštátská 72/1, Karviná - Fryštát, PSČ 733 24
Ing. Janem Wolfem, primátorem města

Ing. Helena Bogoczová, MPA, vedoucí Odboru
majetkového

00297534

CZ00297534

Česká spořitelna, a. s.

19-1721542349/0800

(dále jen „prodávající“)

a

2. PharmDr. Eva Brtníková, bytem:

Jaromír Hanzal,

a

Mgr. Hana Hanzalová,
oba bytem:

Pavel Janota,
bytem:

Katarzyna Kaczyńska,
bytem:

Lucius Kucharczyk,
a
Mgr. Jarmila Kucharczyková,
oba bytem:



Tibor Nagy,
bytem:



Nemček Jaroslav,
bytem:



Suchánková Renáta,
bytem:



Weber Tomáš,
bytem:



(dále jen „kupující“)

uzavřeli níže uvedeného dne podle ustanovení §2079 a následujících Občanského zákoníku v platném znění (dále jen „občanský zákoník“) kupní smlouvu, která má tento obsah:

I.

1. Prodávající je vlastníkem pozemku p. č. 912/3 v katastrálním území Staré Město u Karviné a obec Karviná, část obce Staré Město. Nemovitost je zapsána v katastru nemovitostí u Katastrálního úřadu pro Moravskoslezský kraj, Katastrálního pracoviště Karviná (dále jen „katastrální úřad“) na listu vlastnictví číslo 10001. Výše uvedenou nemovitost nabyt prodávající do svého vlastnictví na základě nabývacích titulů uvedených na příslušném listu vlastnictví.
2. Geometrickým plánem č. 1736-28/2016 se oddělil z pozemku p. č. 912/3 pozemek p. č. 912/35 o výměře 12 m² v katastrálním území Staré Město u Karviné obec Karviná, část obce Staré Město. Geometrický plán č. 1736-28/2016 je přílohou č. 1 této smlouvy a její nedílnou součástí.
3. Důvodem prodeje je majetkoprávní vypořádání a spojení pozemků zasažených stavbou příjezdové účelové komunikace veřejně přístupné na pozemku p. č. 890/23 v katastrálním území Staré Město u Karviné, obec Karviná, v majetku kupujících a

MMK.SML.04.01.04

Strana 2 (celkem 6)

na části pozemku p. č. 912/3 v majetku prodávajícího (dle GP č. nově označené jako pozemek p. č. 912/35 v katastrálním území Staré Město u Karviné, obec Karviná.

II.

1. Prodávající touto smlouvou prodává (za úplatu odevzdává) kupujícím část pozemku p. č. 912/3 (dle GP č. 1736-28/2016 nově označenou jako pozemek p. č. 912/35 v katastrálním území Staré Město u Karviné, obec Karviná. (dále též jen „nemovitost“), a to včetně všech součástí a příslušenství, se všemi právy a povinnostmi s nimi spojenými, a umožňuje kupujícím nabýt vlastnické právo k této nemovitosti, a to za sjednanou kupní cenu uvedenou v čl. III. této smlouvy, a kupující tuto nemovitost od prodávajícího za tuto kupní cenu přejímají a do svého podílového spoluvlastnictví kupují. Součástí a příslušenstvím se rozumí zejména část zpevněné plochy, která je součástí pozemku. Kupující kupují výše uvedenou nemovitost do podílového spoluvlastnictví takto:
 - PharmDr. Eva Brtníková – ideální podíl v rozsahu 1/6
 - manželé Jaromír a Mgr. Hana Hanzalovi – ideální podíl v rozsahu 1/6
 - Pan Pavel Janota – ideální podíl v rozsahu 1/24
 - Paní Katarzyna Kaczyńska – ideální podíl v rozsahu 1/12
 - Manželé Lucius a Mgr. Jarmila Kucharczykovi – ideální podíl v rozsahu 1/6
 - Pan Tibor Nagy – ideální podíl v rozsahu 1/24
 - Pan Jaroslav Nemček – ideální podíl v rozsahu 1/6
 - Paní Renáta Suchánková – ideální podíl v rozsahu 1/12
 - Pan Tomáš Weber – ideální podíl v rozsahu 1/12.
2. Prodávající prohlašuje, že na převáděné nemovitosti neváznou žádné dluhy. Prodávající dále prohlašuje, že mu není známo, že by na nemovitosti vážla jiná věcná břemena či zástavní práva než ta, která jsou uvedena v katastru nemovitostí katastrálního úřadu na příslušném listu vlastnickém.
3. O převodu nemovitostí, jak je uvedeno v této smlouvě, rozhodlo Zastupitelstvo města Karviné svým usnesením číslo ze dne

III.

1. Kupní cena za prodej nemovitosti citované v článku II. bod 1. této smlouvy byla stanovena dohodou ve smyslu výše uvedeného usnesení Zastupitelstva města Karviné a činí Kč 150,- za 1 m² pozemku, t. j. za 12 m² pozemku Kč 1.800,- (slovy Jedentisícosmset korun českých).
2. Kupující se zavazují uhradit prodávajícímu kupní cenu uvedenou v předchozím odstavci této smlouvy na základě daňového dokladu - faktury vystavené prodávajícím, na účet prodávajícího uvedený v záhlaví této smlouvy a pod variabilním symbolem uvedeným na tomto daňovém dokladu - faktuře. Kupující se zavazují

MMK.SML.04.01.04

Strana 3 (celkem 6)

uhradit společně a nerozdílně prodávajícímu kupní nejpozději ke dni splatnosti uvedenému na příslušném daňovém dokladu - faktuře.

3. Smluvní strany této smlouvy se dohodly, že prodávající je oprávněn od této smlouvy odstoupit, neuhradí-li kupující prodávajícímu kupní cenu v plné výši ve stanoveném termínu.

IV.

1. Návrh na zahájení řízení o povolení vkladu vlastnického práva podle této smlouvy do katastru nemovitostí podá prodávající do pěti dnů od zaplacení plné výše kupní ceny, jak je uvedeno v článku III. této smlouvy. Správní poplatek z návrhu na tento vklad uhradí kupující.
2. Do doby provedení vkladu vlastnictví podle této smlouvy jsou obě strany svými projevy vůle vázány a zavazují se bez souhlasu druhé strany nepřevést nemovitosti na třetí osobu, ani je jakkoliv nezatížit nebo nesjednat práva k nim pro třetí osobu.
3. Smluvní strany se dohodly, že zamítne-li katastrální úřad návrh na povolení vkladu vlastnictví podle této smlouvy, smlouva se od počátku ruší a obě strany jsou povinny vrátit si vzájemná plnění.

V.

Poplatníkem daně z nabytí nemovitých věcí jsou kupující.

VI.

1. Strany smlouvy se dohodly na tom, že tato smlouva je uzavřena okamžikem podpisu obou smluvních stran, přičemž rozhodující je datum pozdějšího podpisu.
2. Kupující podpisem této smlouvy dávají souhlas se zpracováním svých osobních údajů získaných v souvislosti s uzavřením této smlouvy prodávajícím, a to za účelem úkonů nezbytných k uzavření, změně či zániku této smlouvy a s nimi souvisejícího projednání v orgánech statutárního města Karviné.
3. Tato smlouva je vyhotovena ve třinácti stejnopisech a každý má platnost originálu. Prodávající obdrží dvě vyhotovení této smlouvy, z nichž 1 přiloží k návrhu na provedení vkladu práv do katastru nemovitostí.. Kupující obdrží každý jedno vyhotovení smlouvy.
4. Obě smluvní strany konstatují, že ve smlouvě nejsou žádná slova opravována, přepisována nebo vepisována.
5. Smluvní strany této smlouvy shodně prohlašují, že si tuto smlouvu před jejím podpisem řádně přečetly, že byla uzavřena po vzájemném projednání, podle jejich

MMK.SML.04.01.04

Strana 4 (celkem 6)

pravé a svobodné vůle, určitě, vážně a srozumitelně, nikoliv v tísní a za nápadně nevýhodných podmínek.

6. Ostatní práva a povinnosti ve smlouvě výslovně neupravené se řídí ustanoveními obecně závazných právních předpisů, zejména občanského zákoníku v platném znění.
7. Obě smluvní strany potvrzují správnost a autentičnost této smlouvy svými podpisy.

Příloha: Geometrický plán č. 1736-28/2016
Souhlas s dělením pozemku

V Karviné dne:

V Karviné dne:

Prodávající:

Kupující:

.....
Ing. Helena Bogoczová, MPA
vedoucí odboru majetkového
k podpisu oprávněna na základě
pověření ze dne 02.01.2018

.....
PharmDr. Eva Brtníková

.....
Mgr. Hana Hanzalová

.....
Jaromír Hanzal

.....
Pavel Janota

.....
Katarzyna Kaczyńska

MMK.SML.04.01.04

Strana 5 (celkem 6)

.....
Mgr. Jarmila Kucharczykova

.....
Lucius Kucharzyk

.....
Tibor Nagy

.....
Jaroslav Nemček

.....
Renáta Suchánková

.....
Tomáš Weber

MMK.SML.04.01.04

Strana 6 (celkem 6)

VÝKAZ DOSAVADNÍHO A NOVEHO STAVU ÚDAJŮ KATASTRU NEMOVITOSTÍ															
Dosavadní stav						Nový stav									
Označení pozemku parc. čísel	Výměra parcely		Druh pozemku Způsob využití	Označení pozemku parc. čísel	Výměra parcely		Druh pozemku Způsob využití	Typ stavby	Způsob určení výměry	Porovnání se stavem evidence převrácen vztahů					
	ha	m ²			ha	m ²				Dl přechází z pozemku označeného v		Dílo listu vlastnictví	Výměra dílu		Označení dílu
										katastru nemovitosti	drívější poz. evidenci		ha	m ²	
890/19	10	99	orná půda	890/19	10	61	orná půda		2	890/19		2175	10	61	
				890/30		37	ostat. pl. ostat. komunikace		2	890/19		2175		37	
912/3	36	24	orná půda	912/3	36	12	orná půda		2	912/3		10001	36	12	
				912/35		12	ostat. pl. ostat. komunikace		2	912/3		10001		12	
*1)	47	23			47	22									

*1) Rozdíl -1 m² vznikl zaokrouhlením výměr (bod 14.6 písm. a) přílohy vyhlášky č.357/2013 Sb.) u dosavadní parcely č.890/19.

Výkaz údajů o bonitovaných půdně ekologických jednotkách (BPEJ) k parcelám nového stavu											
Parcelní číslo podle		Kód BPEJ	Výměra		BPEJ na dílu parcely	Parcelní číslo podle		Kód BPEJ	Výměra		BPEJ na dílu parcely
katastru nemovitosti	zjednodušené evidence		ha	m ²		katastru nemovitosti	zjednodušené evidence		ha	m ²	
890/19		64400	10	61	890/19	912/3	64400	32	61	912/3	
							64410	3	31	912/3	

12/13

GEOMETRICKÝ PLÁN pro rozdělení pozemků	Geometrický plán ověřil úředně oprávněný zeměměřický inženýr:		Stejnopis ověřil úředně oprávněný zeměměřický inženýr:	
	Jméno, příjmení: Ing. Josef Nikolov		Jméno, příjmení: Ing. Josef Nikolov	
	Číslo položky seznamu úředně oprávněných zeměměřických inženýrů: 1692/1997		Číslo položky seznamu úředně oprávněných zeměměřických inženýrů: 1692/1997	
	Dne: 30.6.2016 Číslo: 34/2016		Dne: 4.7.2016 Číslo: 195/2016	
Naležitostmi a přesností odpovídá právním předpisům.		Tento stejnopis odpovídá geometrickému plánu v elektronické podobě uloženému v dokumentaci katastrálního úřadu.		
Vyhovitel: Ing. Josef Nikolov Husova 834/6 733 01 Karvina-Fryštát		Katastrální úřad souhlasí s obdelováním parcel.		
Číslo plánu: 1736-26/2016		Katastrální úřad pro Moravskoslezský kraj Katastrální pracoviště Karvina Ing. Petr Bannert PGP-831/2016-803 2016.07.04 08:39:57 CEST		
Okres: Karvina				
Obec: Karvina				
Kat. území: Staré Město u Karvine				
Mapový list: Bohumin 1-9/21		Ověření stejnopisu geometrického plánu v listinné podobě.		
Dosavadním vlastnickým pozemkům byla poskytnuta možnost seznámit se v káreně u průběhem nevrhových nových hranic, předloženíh záznamem: obrubníky, hrádu vozovky				

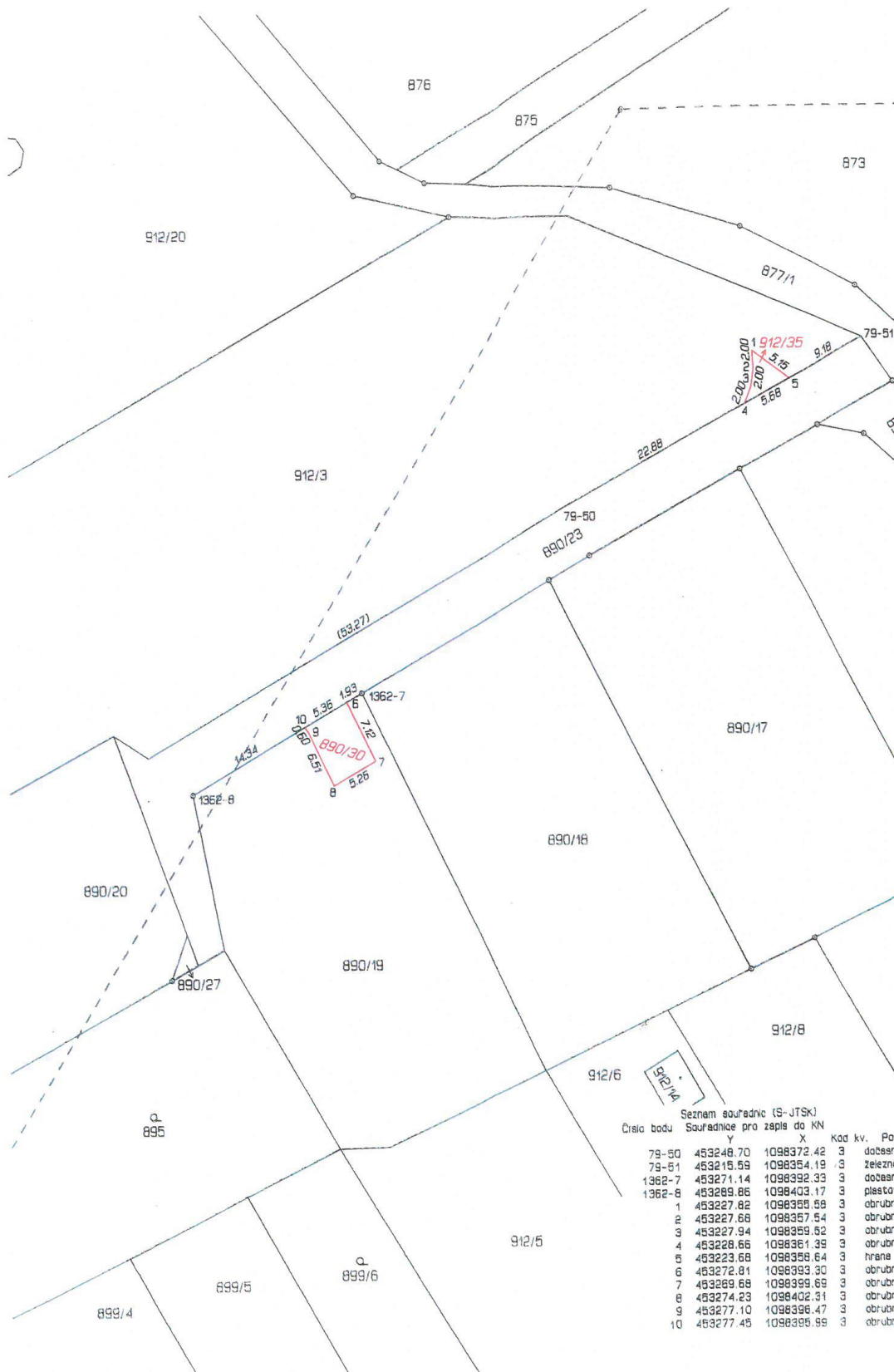



MAGISTRÁT MĚSTA KARVINÉ
Odbor stavební a životního prostředí
stavební úřad

VÁŠ DOPIS SP. ZN.: SMK/010725/2018/05
VÁŠ DOPIS Č.J.: MMK/016202/2018
ZE DNE: 31.01.2018

ČÍSLO JEDNACÍ: SMK/022296/2018
SPISOVÁ ZNAČKA: SMK/017331/2018 OSŽP/He

VYŘIZUJE: Ing. Anna Hederová
TEL.: +420 596 387 252
E-MAIL: epodatelna@karvina.cz

LISTŮ/PŘÍLOH: 1/1
DATUM: 13.02.2018

statutární město Karviná
Fryštátská 72/1
733 24 Karviná-Fryštát

k úkonům pověřená
Ing. Helena Bogoczová, MPA
vedoucí Odboru majetkového
Magistrátu města Karviné
Fryštátská 72/1
733 24 Karviná-Fryštát

SDĚLENÍ

Magistrát města Karviné, Odbor stavební a životního prostředí, jako stavební úřad příslušný podle § 13 odst. 1 písm. c) zákona č. 183/2006 Sb., o územním plánování a stavebním řádu, ve znění pozdějších předpisů (dále jen „stavební zákon“), posoudil žádost o vydání rozhodnutí o dělení pozemku parc. č. 912/3 v katastrálním území Staré Město u Karviné, v obci Karviná, v části města Staré Město, kterou dne 01.02.2018 podalo statutární město Karviná, IČO 002 97 534, Fryštátská 72/1, 733 24 Karviná-Fryštát, k úkonům pověřená Ing. Helena Bogoczová, MPA, vedoucí Odboru majetkového Magistrátu města Karviné, Fryštátská 72/1, 733 24 Karviná-Fryštát (dále jen „žadatel“). Žádost byla podána vlastníkem dotčeného pozemku.

Důvodem dělení pozemku parc. č. 912/3 v katastrálním území Staré Město u Karviné je prodej nově vzniklého pozemku v situaci ozn. č. 912/35.

Na základě posouzení navrhovaného záměru dospěl stavební úřad k závěru, že není třeba stanovit podmínky pro navržené dělení pozemku, a proto podle § 82 odst. 3 stavebního zákona s použitím ustanovení § 154 zákona č. 500/2004 Sb., správní řád, ve znění pozdějších předpisů, stavební úřad

schvaluje navrhovaný záměr dělení

pozemku parc. č. 912/3 v katastrálním území Staré Město u Karviné, v obci Karviná, v části města Staré Město, jak je vyznačeno v situaci na podkladu katastrální mapy, která je nedílnou součástí tohoto sdělení.

Stavební úřad podle § 82 odst. 3 stavebního zákona s použitím ustanovení § 154 zákona č. 500/2004 Sb., správní řád, ve znění pozdějších předpisů, sděluje, že nevydává rozhodnutí o dělení pozemku, protože **není důvodné stanovit podmínky pro dělení předmětného pozemku.**

Příloha:

- Situace na podkladu katastrální mapy s vyznačením navrhovaného dělení pozemku, včetně vyznačení přístupu ke všem pozemkům

Ing. Anna Hederová
oprávněná úřední osoba
služební číslo 3609

MMKASS07814863



jednoznačný identifikátor dokumentu

■ STATUTÁRNÍ MĚSTO KARVINÁ • Magistrát města Karviné | Adresa sídla: Fryštátská 72/1, 733 24 Karviná-Fryštát
Adresa pro osobní kontakt: Karola Šliwky 618, Karviná-Fryštát | IČO: 00297534 | DIČ: CZ00297534
Telefon: 596 387 111 | Fax: 596 387 264 | E-mail: epodatelna@karvina.cz | Datová schránka: es5bv8q | Web: www.karvina.cz

Obdrží:

(doručenky)

statutární město Karviná k úkonům pověřená Ing. Helena Bogoczová, MPA, vedoucí Odboru majetkového Magistrátu města Karviné, Fryštátská 72/1, 733 24 Karviná-Fryštát, IDDS: es5bv8q

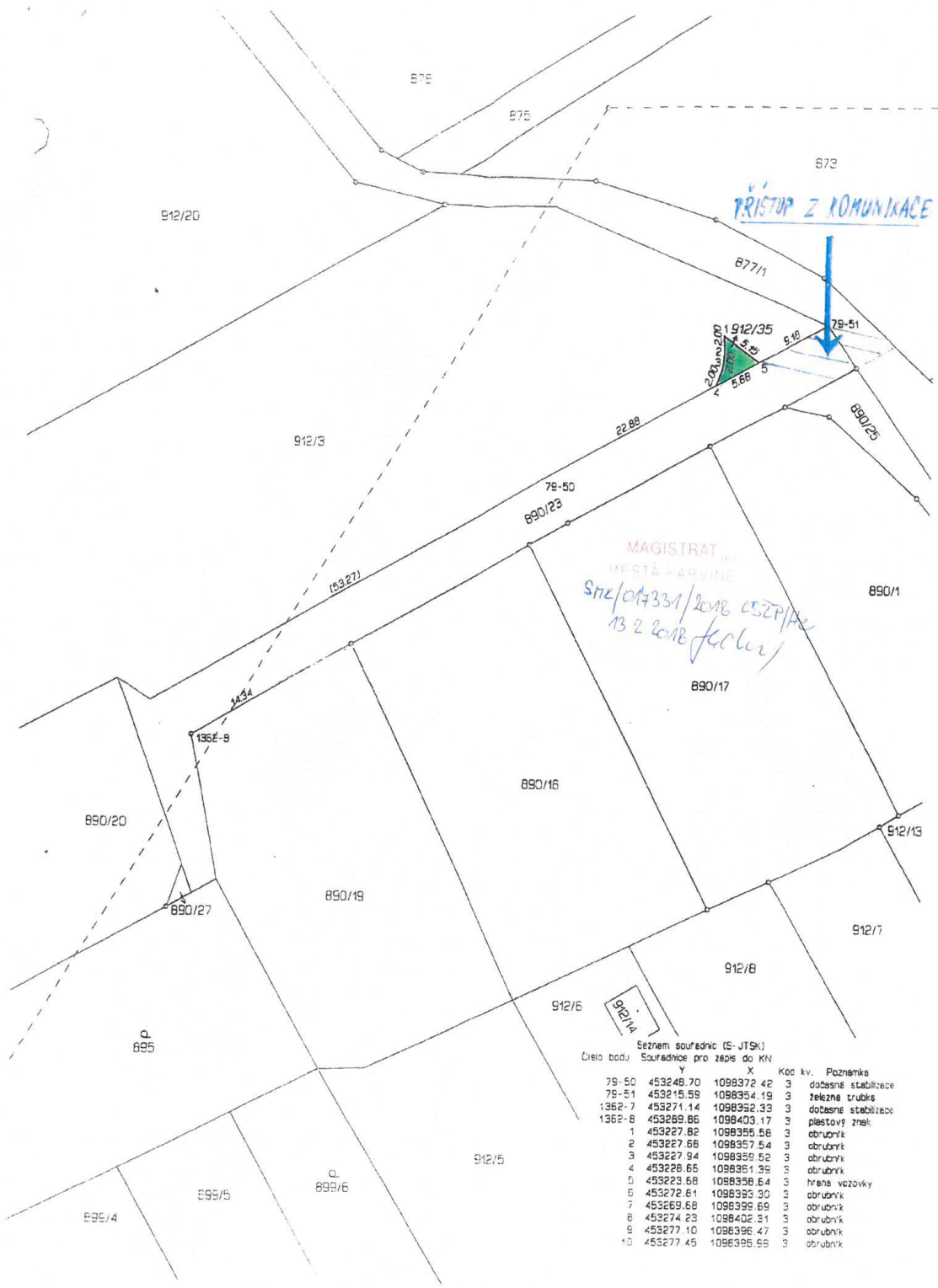

Seznam souřadnic (S-JTSK)
Číslo bodu Souřadnice pro zapsání do KN

	Y	X	Kód kv.	Pežník
79-50	453248.70	1098372.42	3	dotěsně stabilizace
79-51	453215.59	1098354.19	3	železná trubka
1362-7	453271.14	1098332.33	3	dotěsně stabilizace
1362-8	453269.86	1098403.17	3	pleťový žehák
1	453227.82	1098355.56	3	obrubník
2	453227.66	1098357.54	3	obrubník
3	453227.94	1098359.52	3	obrubník
4	453228.65	1098351.39	3	obrubník
5	453223.68	1098358.64	3	hrana vozovky
6	453272.81	1098333.30	3	obrubník
7	453269.68	1098399.69	3	obrubník
8	453274.23	1098402.31	3	obrubník
9	453277.10	1098396.47	3	obrubník
10	453277.45	1098395.65	3	obrubník

Příloha

Příloha č. 1 k důvodové zprávě

