

## Usnesení

25. zasedání Zastupitelstva města Karviné konaného dne **18.03.2014**

Zastupitelstvo města Karviné po projednání všech předložených materiálů přijímá toto usnesení:

### 720 Procedurální záležitosti

Zastupitelstvo města Karviné dle ustanovení § 84 odst. 1 zákona č. 128/2000 Sb., o obcích, ve znění pozdějších předpisů,

#### **schválilo**

ověřovatele zápisu z 25. zasedání Zastupitelstva města Karviné konaného dne 18.03.2014, a to: Bc. Jana Šimerdu a pana Radka Orszulika.

Zastupitelstvo města Karviné dle ustanovení § 84 odst. 1 zákona č. 128/2000 Sb., o obcích, ve znění pozdějších předpisů,

#### **schválilo**

program 25. zasedání Zastupitelstva města Karviné konaného dne 18.03.2014, včetně těchto změn:

#### **Stažené materiály:**

**bod programu č. 13 - OR - IPRM ROP - Rekonstrukce sportoviště v Karviné-Ráji**

#### **Doplněné materiály:**

**doplnění programu č. 1 - OR - Poskytnutí dotací z Fondu primátora města Karviné v roce 2014,**

**doplnění programu č. 2 - Ústní informativní zpráva OKD,a.s.**

### 721 Vyhodnocení Programu prevence kriminality statutárního města Karviné za rok 2013

Zastupitelstvo města Karviné dle ustanovení § 84 odst. 1 zákona č. 128/2000 Sb., ve znění pozdějších předpisů,

#### **schválilo**

zprávu „Vyhodnocení Programu prevence kriminality statutárního města Karviné za rok 2013“ dle přílohy č. 1 k důvodové zprávě.

### 722 Vyřazení a převod majetku na ČR - Krajské ředitelství policie Moravskoslezského kraje

Zastupitelstvo města Karviné dle ustanovení § 84 odst. 1 zákona č. 128/2000 Sb., o obcích, ve znění pozdějších

předpisů,

### rozhodlo

bezúplatně převést ČR - Krajskému ředitelství policie Moravskoslezského kraje - územnímu odboru PČR Karviná, IČ 75151502 a vyřadit z evidence majetku a účetnictví statutárního města Karviné majetek **dle přílohy č. 1 a č. 2 k tomuto usnesení.**

**723**

### **Vyřazení a převod majetku na Centrum ICT Karviná**

Zastupitelstvo města Karviné dle ustanovení § 84 odst. 1 zákona č. 128/2000 Sb., o obcích, ve znění pozdějších předpisů,

### rozhodlo

bezúplatně převést příspěvkové organizaci statutárního města Karviné, Centrum ICT Karviná, IČ 71295119 a vyřadit z evidence majetku a účetnictví statutárního města Karviné majetek **dle přílohy č. 1 a č. 2 k tomuto usnesení.**

**724**

### **Poskytnutí finančních prostředků nad Kč 50.000,-- nestátním organizacím působícím v sociální oblasti a poskytnutí dotací nad 50.000,-- Kč nestátním organizacím a sdružením zaměřeným na pomoc zdravotně postiženým osobám**

Zastupitelstvo města Karviné dle ustanovení § 85 písm. c) zákona č. 128/2000 Sb., o obcích, ve znění pozdějších předpisů,

Úkol: 7/2014/ZM  
Určeno: vedoucí OSo  
Termín: 2014-04-30

### rozhodlo

poskytnout finanční dotace pro rok 2014 nestátním organizacím působícím v sociální oblasti a nestátním organizacím a sdružením zaměřeným na pomoc zdravotně postiženým osobám ve výši, jak je uvedeno **v příloze č. 1 k tomuto usnesení.**

725

**Dohoda o změně č. 1 Memoranda k umístění Krajského integrovaného centra využívání komunálních odpadů v Moravskoslezském kraji na území statutárního města Karviná**

Zastupitelstvo města Karviné dle ustanovení § 84 odst. 4 zákona č. 128/2000 Sb., o obcích, ve znění pozdějších předpisů,

**si vyhradilo**

rozhodnutí ve věci uzavření Dohody o změně č. 1 Memoranda s Moravskoslezským krajem, se sídlem 28. října 117, 702 18 Ostrava, IČ 70890692, k umístění Krajského integrovaného centra využívání komunálních odpadů v Moravskoslezském kraji na území statutárního města Karviná, **dle přílohy č. 1 k tomuto usnesení.**

Zastupitelstvo města Karviné dle ustanovení § 84 odst. 1 zákona č. 128/2000 Sb., o obcích, ve znění pozdějších předpisů,

Úkol: 8/2014/ZM  
Určeno: vedoucí OR  
Termín: 2014-04-18

**rozhodlo**

uzavřít Dohodu o změně č. 1 Memoranda s Moravskoslezským krajem, se sídlem 28. října 117, 702 18 Ostrava, IČ 70890692, k umístění Krajského integrovaného centra využívání komunálních odpadů v Moravskoslezském kraji na území statutárního města Karviná, **dle přílohy č. 1 k tomuto usnesení.**

726

**Integrovaný plán rozvoje města Karviná pro Regionální operační program - monitorovací zpráva za rok 2013**

Zastupitelstvo města Karviné dle ustanovení § 84 odst. 2 písm. a) zákona č. 128/2000 Sb., o obcích, ve znění pozdějších předpisů,

**schválilo**

roční monitorovací zprávu Integrovaného plánu rozvoje města Karviná za rok 2013 **dle přílohy č. 1 k tomuto usnesení.**

Zastupitelstvo města Karviné dle ustanovení § 84 odst. 2 písm. a) zákona č. 128/2000 Sb., o obcích, ve znění pozdějších předpisů,

**schválilo**

změny dle změnového formuláře č. 8 v rámci Integrovaného plánu rozvoje města Karviná **dle přílohy č. 2 k tomuto usnesení.**

**727 Projekt Mládež kraje - podpora mládežnických iniciativ - pilotní projekt v Moravskoslezském kraji**

Zastupitelstvo města Karviné dle ustanovení § 85 písm. c) zákona č. 128/2000 Sb., o obcích, ve znění pozdějších předpisů,

Úkol: 9/2014/ZM  
Určeno: vedoucí OR  
Termín: 2014-04-30

**rozhodlo**

souhlasit s účastí statutárního města Karviné v pilotním projektu MŠMT na podporu mládežnických iniciativ „Mládež kraje“ a podílet se na tomto projektu prostřednictvím poskytnutí účelové neinvestiční dotace Radě dětí a mládeže Moravskoslezského kraje, Na Mýtě 1556/10, Ostrava-Hrabůvka, 700 30, IČ 26523825, v maximální výši Kč 215.000,-- (slovy: Dvěstěpatnáct tisíc korun českých).

**728 Odstoupení od podání žádosti o dotaci projektu Rekonstrukce amfiteátru v parku B. Němcové v Karviné**

Zastupitelstvo města Karviné dle ustanovení § 84 odst. 1 zákona č. 128/2000 Sb., o obcích, ve znění pozdějších předpisů,

**rozhodlo**

odstoupit od žádosti o dotaci projektu „Rekonstrukce amfiteátru v parku B. Němcové v Karviné“, která byla předložena do ROP Moravskoslezsko, prioritní osa 3 Rozvoj měst, oblast podpory 3.1 Rozvojové póly regionu, Výzva k předkládání projektů v rámci Integrovaných plánů rozvoje měst, z příčin uvedených v důvodové zprávě.

Zastupitelstvo města Karviné dle ustanovení § 84 odst. 1 zákona č. 128/2000 Sb., o obcích, ve znění pozdějších předpisů,

**rozhodlo**

změnit usnesení ZM č. 631 ze dne 24.09.2013 tak, že se vypouští text: „schválilo spolufinancování projektu „Rekonstrukce amfiteátru v parku B. Němcové v Karviné“ z rozpočtu statutárního města Karviné v minimální výši 60 % z celkových způsobilých výdajů projektu a veškerých nezpůsobilých výdajů projektu“ a „schválilo předfinancování projektu „Rekonstrukce amfiteátru v parku B. Němcové v Karviné“ z rozpočtu statutárního města Karviné ve výši závěrečné žádosti o platbu a veškerých výdajů nesplňujících podmínky pro modifikované platby“ z příčin uvedených v důvodové zprávě. Ostatní text usnesení zůstává beze změn.



**729 Zrušení usnesení ZM č. 707 ze dne 21.01.2014, ZŠ Borovského - projekt Přírodní vědy s iPadem**

Zastupitelstvo města Karviné dle ustanovení § 84 odst. 1 zákona č. 128/2000 Sb., o obcích, ve znění pozdějších předpisů,

**rozhodlo**

zrušit v plném znění usnesení Zastupitelstva města Karviné č. 707 ze dne 21.01.2014 z příčin uvedených v důvodové zprávě.

**730 Poskytnutí finančních příspěvků z rozpočtu statutárního města Karviné na podporu individuální bytové výstavby**

Zastupitelstvo města Karviné dle ustanovení § 85 písm. j) zákona č. 128/2000 Sb., o obcích, ve znění pozdějších předpisů,

Úkol: 10/2014/ZM  
Určeno: vedoucí OR  
Termín: 2014-04-11

**rozhodlo**

uzavřít smlouvu o poskytnutí dotace s žadatelem **dle přílohy č. 1 k tomuto usnesení**, na základě které bude žadatelům poskytnut finanční příspěvek ve výši Kč 150.000,-- (slovy: Jednostopadesáttisíc korun českých) na podporu individuální bytové výstavby.

**731 Dodatky č. 1 a č. 2 ke Zřizovacím listinám příspěvkových organizací základních a mateřských škol a Městského domu kultury Karviná**

Zastupitelstvo města Karviné dle ustanovení § 84 odst. 2 písm. d) zákona č. 128/2000 Sb., o obcích, ve znění pozdějších předpisů,

Úkol: 11/2014/ZM

Určeno: vedoucí OR  
Termín: 2014-03-18

### **schválilo**

Dodatek č. 1 ke Zřizovací listině příspěvkové organizace Základní škola a Mateřská škola Dělnická, Karviná, příspěvková organizace, **dle přílohy č. 1 k tomuto usnesení**, s účinností od 18.03.2014,

Dodatek č. 2 ke Zřizovací listině příspěvkové organizace Základní škola, Mendelova, **dle přílohy č. 2 k tomuto usnesení**, s účinností od 18.03.2014,

Dodatek č. 1 ke Zřizovací listině příspěvkové organizace Mateřská škola Karviná-Mizerov Centrum 2314, **dle přílohy č. 3 k tomuto usnesení**, s účinností od 18.03.2014,

Dodatek č. 1 ke Zřizovací listině příspěvkové organizace Mateřská škola Karviná-Mizerov Čajkovského 2215, **dle přílohy č. 4 k tomuto usnesení**, s účinností od 18.03.2014,

Dodatek č. 1 ke Zřizovací listině příspěvkové organizace Mateřská škola Karviná-Hranice Slovenská 2872, **dle přílohy č. 5 k tomuto usnesení**, s účinností od 18.03.2014,

Dodatek č. 1 ke Zřizovací listině příspěvkové organizace Mateřská škola Karviná-Ráj Školská 431, **dle přílohy č. 6 k tomuto usnesení**, s účinností od 18.03.2014,

Dodatek č. 1 ke Zřizovací listině příspěvkové organizace Mateřská škola, Žižkova, **dle přílohy č. 7 k tomuto usnesení**, s účinností od 18.03.2014,

Dodatek č. 1 ke Zřizovací listině příspěvkové organizace Základní škola a mateřská škola s polským jazykem vyučovacím-Szkoła Podstawowa i Przedszkole, Karviná Fryštát, Dr. Olszaka 156, **dle přílohy č. 8 k tomuto usnesení**, s účinností od 18.03.2014,

Dodatek č. 1 ke Zřizovací listině příspěvkové organizace Základní škola Borovského, **dle přílohy č. 9 k tomuto usnesení**, s účinností od 18.03.2014,

Dodatek č. 1 ke Zřizovací listině příspěvkové organizace Základní škola Karviná-Nové město Cihelní 1666, **dle přílohy č. 10 k tomuto usnesení**, s účinností od 18.03.2014,

Dodatek č. 1 ke Zřizovací listině příspěvkové organizace Základní škola Karviná-Mizerov Majakovského 2219, **dle přílohy č. 11 k tomuto usnesení**, s účinností od 18.03.2014,

Dodatek č. 1 ke Zřizovací listině příspěvkové organizace Městský dům kultury Karviná, **dle přílohy č. 12 k tomuto usnesení**, s účinností od 18.03.2014.

**732**

### **Dodatek č. 3 ke Zřizovací listině příspěvkové organizace Centrum ICT Karviná**

Zastupitelstvo města Karviné dle ustanovení § 84 odst. 2 písm. d) zákona č. 128/2000 Sb., o obcích, ve znění pozdějších předpisů,

### **schválilo**

Dodatek č. 3 ke Zřizovací listině příspěvkové organizace Centrum ICT Karviná, se sídlem Fryštátská 72/1, 733 24 Karviná-Fryštát, IČO 71295119, **dle přílohy č. 1 k tomuto usnesení**, s účinností od 18.03.2014.

### 733 Poskytnutí dotací na sportovní činnost v roce 2014

Zastupitelstvo města Karviné dle ustanovení § 85 písm. c) zákona č. 128/2000 Sb., o obcích, ve znění pozdějších předpisů,

Úkol: 12/2014/ZM  
Určeno: vedoucí OR  
Termín: 2014-04-30

#### rozhodlo

poskytnout dotace na sportovní činnost v roce 2014 v celkovém objemu Kč 2.810.000,-- (slovy: Dvamilionyosmsetdesettisíc korun českých), **dle přílohy č. 1 k tomuto usnesení.**

### 734 Obecně závazná vyhláška č. 2/2014 o provedení speciální ochranné deratizace na území města Karviné

Zastupitelstvo města Karviné dle ustanovení § 84 odst. 2 písm. h) zákona č. 128/2000 Sb., o obcích, ve znění pozdějších předpisů,

#### vydalo

Obecně závaznou vyhlášku statutárního města Karviné č. 2/2014 o provedení speciální ochranné deratizace na území města Karviné, **dle přílohy č. 1 k tomuto usnesení.**

### 735 Vyřazení a převod majetku na Centrum ICT Karviná

Zastupitelstvo města Karviné dle ustanovení § 84 odst. 1 a § 85 písm. b) zákona č. 128/2000 Sb., o obcích, ve znění pozdějších předpisů,

#### rozhodlo

bezúplatně převést příspěvkové organizaci Centrum ICT Karviná, IČ: 71295119, sídlem Fryštátská 72/1, Karviná-Fryštát, 73301 a vyřadit z evidence majetku statutárního města Karviné drobný dlouhodobý hmotný majetek v celkové hodnotě Kč 163.125,70 (slovy: Jednostošedesáttřítisícejednostodvacetpět korun českých 70/100) a dlouhodobý hmotný majetek v celkové pořizovací hodnotě Kč 3.103.073,03 (slovy: Třimilionyjednostořítisícesedmdesáttři koruny české 03/100) **dle přílohy č. 1 k tomuto usnesení.**

### 736 Převod majetku ICT na CITKa

Zastupitelstvo města Karviné dle ustanovení § 84 odst. 1 a § 85 písm. b) zákona č. 128/2000 Sb., o obcích, ve znění pozdějších předpisů,

#### rozhodlo

na základě návrhu likvidační komise vyřadit a bezúplatně převést drobný majetek spravovaný oddělením informačních služeb Odboru organizačního MMK na příspěvkovou organizaci Centrum ICT Karviná, IČ: 71295119, sídlem Fryštátská 72/1, Karviná-Fryštát, 73301, v celkové hodnotě Kč 4.413.827,40 (slovy: Čtyřmiliónyčtyřistatřinácttisícosemdvacetsedm korun českých 40/100) **dle přílohy č. 1 k tomuto usnesení** a dlouhodobý majetek v celkové pořizovací hodnotě Kč 7.619.841,06 (slovy: Sedmmiliónůšestsetdevatenácttisícosemčtyřicetjedna koruna česká 06/100), z toho celková zůstatková cena Kč 1.807.136,89 (slovy: Jedenmiliónosemsetdmtisícjednostořícetšest korun českých 89/100) **dle přílohy č. 2 k tomuto usnesení** z evidence statutárního města Karviné.

### 737 Odůvodnění významné podlimitní veřejné zakázky na stavební práce pod názvem Revitalizace ploch v Karviné-Novém Městě

Zastupitelstvo města Karviné dle ustanovení § 84 odst. 1 zákona č. 128/2000 Sb., o obcích, ve znění pozdějších předpisů a § 156 odst. 4 zákona č. 137/2006 Sb., o veřejných zakázkách, ve znění pozdějších předpisů,

#### rozhodlo

schválit odůvodnění významné podlimitní veřejné zakázky na stavební práce pod názvem Revitalizace ploch v Karviné-Novém Městě za účelem zahájení zadávacího řízení, v souladu se zákonem č. 137/2006 Sb., o veřejných zakázkách, ve znění pozdějších předpisů, **dle přílohy č. 1 k tomuto usnesení.**

Zastupitelstvo města Karviné dle ustanovení § 84 odst. 1 zákona č. 128/2000 Sb., o obcích, ve znění pozdějších předpisů a § 156 odst. 4 zákona č. 137/2006 Sb., o veřejných zakázkách, ve znění pozdějších předpisů,

#### rozhodlo

zahájit zadávací řízení pro významnou podlimitní veřejnou zakázku na stavební práce pod názvem Revitalizace

plach v Karviné-Novém Městě formou otevřeného řízení v souladu se zákonem č. 137/2006 Sb., o veřejných zakázkách, ve znění pozdějších předpisů.

### **738 Projednání inflace za rok 2013**

Zastupitelstvo města Karviné dle ustanovení § 84 odst. 1 zákona č. 128/2000 Sb., o obcích, ve znění pozdějších předpisů,

#### **rozhodlo**

nezvýšit nájemné u pozemků a prostorů o míru inflace za rok 2013, která činí 1,4 %, z příčin uvedených v důvodové zprávě.

### **739 Převod budovy č. p. 168 na ul. Fryštátské v Karviné-Fryštátě včetně pozemků**

Zastupitelstvo města Karviné dle ustanovení § 85 písm. a) zákona č. 128/2000 Sb., o obcích, ve znění pozdějších předpisů,

#### **rozhodlo**

nepřevést z vlastnictví statutárního města Karviná do vlastnictví SLEZSKÉ HUMANITY, obecně prospěšné společnosti, se sídlem Sokolovská 1761/36, Karviná-Nové Město, PSČ 735 06, IČ: 42864917, budovu č. p. 168 umístěnou na pozemku p. č. 1238/1 a pozemky p. č. 1237 o výměře 740 m<sup>2</sup>, p. č. 1238/1 o výměře 390 m<sup>2</sup> a p. č. 1238/2 o výměře 25 m<sup>2</sup>, vše včetně součástí a příslušenství v katastrálním území Karviná-město, obec Karviná, z příčin uvedených v důvodové zprávě tohoto materiálu.

Zastupitelstvo města Karviné dle ustanovení § 85 písm. a) zákona č. 128/2000 Sb., o obcích, ve znění pozdějších předpisů,

#### **rozhodlo**

nepřevést z vlastnictví statutárního města Karviná do vlastnictví společnosti RATO Partner s.r.o., se sídlem Dětmárovice 1207, PSČ 735 71, IČ: 29386969, DIČ: CZ29386969, budovu č. p. 168 umístěnou na pozemku p. č. 1238/1 a pozemky p. č. 1237 o výměře 740 m<sup>2</sup> a p. č. 1238/1 o výměře 390 m<sup>2</sup>, vše včetně součástí a příslušenství v katastrálním území Karviná-město, obec Karviná, z příčin uvedených v důvodové zprávě tohoto materiálu.

Zastupitelstvo města Karviné dle ustanovení § 85 písm. a) zákona č. 128/2000 Sb., o obcích, ve znění pozdějších předpisů,

## rozhodlo

nepřevést z vlastnictví statutárního města Karviná do vlastnictví společnosti EVICO lékárna s.r.o., se sídlem Úzká 988, Orlová-Poruba, PSČ 735 14, IČ: 28594983, DIČ: CZ28594983, budovu č. p. 168 umístěnou na pozemku p. č. 1238/1 a pozemky p. č. 1237 o výměře 740 m<sup>2</sup>, p. č. 1238/1 o výměře 390 m<sup>2</sup> a p. č. 1238/2 o výměře 25 m<sup>2</sup>, vše včetně součástí a příslušenství v katastrálním území Karviná-město, obec Karviná, z příčin uvedených v důvodové zprávě tohoto materiálu.

Zastupitelstvo města Karviné dle ustanovení § 85 písm. a) zákona č. 128/2000 Sb., o obcích, ve znění pozdějších předpisů,

## rozhodlo

převést z vlastnictví statutárního města Karviná budovu č. p. 168 umístěnou na pozemku p. č. 1238/1 a pozemky p. č. 1237 o výměře 740 m<sup>2</sup> a p. č. 1238/1 o výměře 390 m<sup>2</sup>, vše včetně součástí a příslušenství v katastrálním území Karviná-město, obec Karviná, formou veřejné dražby s vyvolávací cenou ve výši Kč 3.700.000,-- (slovy: Třimilionysedmsettisíc korun českých).

## 740 Převod jednotky č. 1 v domě č. p. 1630, ulice Závodní, Karviná-Nové Město

Zastupitelstvo města Karviné dle ustanovení § 85 písm. a) zákona č. 128/2000 Sb., o obcích, ve znění pozdějších předpisů a podle Zásad prodeje domů, bytů a nebytových prostorů v těchto domech včetně pozemků z vlastnictví statutárního města Karviné,

## rozhodlo

převést jednotku č. 1 v domě č. p. 1630, ulice Závodní, Karviná-Nové Město, včetně alikvotního podílu ve výši 4060/103640 na společných částech domu a pozemcích parc. č. 3297/1 a parc. č. 3503/4 v katastrálním území Karviná-město stávajícímu řádnému nájemci Renátě Szajkové, trvale bytem Závodní 1630, Karviná-Nové Město, za cenu Kč 83 100,-- (slovy: Osmdesátitřítisícejednosto korun českých).

## 741 Dražba jednotky č. 10 v domě č. p. 2171, Karviná-Mizerov

Zastupitelstvo města Karviné dle ustanovení § 85 písm. a) zákona č. 128/2000 Sb., o obcích, ve znění pozdějších předpisů a podle Zásad prodeje domů, bytů a nebytových prostorů v těchto domech včetně pozemků z vlastnictví statutárního města Karviné,

## rozhodlo

převést formou dražby jednotku č. 10 v domě č. p. 2171, ulice Kpt. Jaroše, Karviná-Mizerov, včetně alikvotního

podílu ve výši 5515/79460 na společných částech domu a pozemcích parc. č. 1624/183 (zastavěná plocha), parc. č. 4331/2 a parc. č. 4331/4 (ostatní plocha), vše c katastrálním území Karviná-město, za vyvolávací cenu Kč 200.000,-- (slovy : Dvěstětisíc korun českých).

#### **742 Změna usnesení ZM Karviné ze dne 19.06.2012 - Bytové družstvo Karviná**

Zastupitelstvo města Karviné dle ustanovení § 85 písm. a) zákona č. 128/2000 Sb., o obcích, ve znění pozdějších předpisů,

##### **rozhodlo**

změnit usnesení ZM č. 355 ze dne 19.06.2012 tak, že původní příloha č. 1 tohoto usnesení ZM Karviná se nahrazuje novou **přílohou č. 1 k tomuto usnesení**. Ostatní text usnesení zůstává beze změn.

#### **743 Zřízení věcného břemene - Moravskoslezský kraj**

Zastupitelstvo města Karviné dle ustanovení § 85 písm. a) zákona č. 128/2000 Sb., o obcích, ve znění pozdějších předpisů,

##### **rozhodlo**

zřídit věcné břemeno služebnosti vedení inženýrské sítě (veřejné osvětlení) a umístění 4 stožárů veřejného osvětlení na částech pozemků p. č. 3258/6 a p. č. 3258/14, oba v katastrálním území Karviná-město, obec Karviná, jak je zakresleno **v příloze č. 1 k tomuto usnesení**, a to po dokončení stavby inženýrské sítě (veřejné osvětlení) a umístění 4 stožárů veřejného osvětlení a dle geometrického zaměření, s Moravskoslezským krajem, IČ 70890692, se sídlem Ostrava, 28. října 117, PSČ 702/18 ve prospěch statutárního města Karviné, za jednorázovou úhradu ve výši Kč 1.000,-- (slovy: Jedentisíc korun českých), která bude navýšena o částku DPH stanovenou dle platných právních předpisů.

Zastupitelstvo města Karviné dle ustanovení § 85 písm. a) zákona č. 128/2000 Sb., o obcích, ve znění pozdějších předpisů,

##### **rozhodlo**

uzavřít na dobu výstavby vedení inženýrské sítě (veřejné osvětlení) a umístění 4 stožárů veřejného osvětlení na částech pozemků p. č. 3258/6 a p. č. 3258/14, oba v katastrálním území Karviná-město, obec Karviná, vyznačeno ve snímku z katastrální mapy, který tvoří **přílohu č. 1 k tomuto usnesení**, s Moravskoslezským krajem, IČ 70890692, se sídlem Ostrava, 28. října 117, PSČ 702 18 smlouvu o budoucí smlouvě o zřízení věcného břemene a související ujednání, a to bezúplatně.

**744 Zřízení věcného břemene - vedení dešťové kanalizace na částech pozemků p. č. 1237, 1238/1, 1238/2 v k.ú. Karviná-město**

Zastupitelstvo města Karviné dle ustanovení § 85 písm. a) zákona č. 128/2000 Sb., o obcích, ve znění pozdějších předpisů,

**rozhodlo**

zřídit věcné břemeno - služebnost inženýrské sítě - dešťové kanalizace na části pozemku p. č. 1237 o výměře 54 m<sup>2</sup>, na části pozemku p. č. 1238/1 o výměře 5 m<sup>2</sup> a na části pozemku p. č. 1238/2 o výměře 13 m<sup>2</sup>, to vše v katastrálním území Karviná-město, obec Karviná, dle geometrického plánu č. 4939-94/2012, který je uveden v **příloze č. 1 k tomuto usnesení**, ve prospěch vlastníka pozemku p. č. 1255/1 v katastrálním území Karviná-město, obec Karviná, kdy věcné břemeno se zřizuje bezúplatně.

**745 Darování pozemků - Moravskoslezský kraj**

Zastupitelstvo města Karviné dle ustanovení § 85 písm. a) zákona č. 128/2000 Sb., o obcích, ve znění pozdějších předpisů,

**rozhodlo**

převést formou daru z vlastnictví statutárního města Karviné do vlastnictví Moravskoslezského kraje (IČ: 00095711, se sídlem: 28. Října 117, 702 18 Ostrava) se všemi právy a povinnostmi včetně součástí a příslušenství pozemky p. č. 955 o výměře 3249 m<sup>2</sup>, p. č. 964/2 o výměře 490 m<sup>2</sup>, p. č. 1122/1 o výměře 2039 m<sup>2</sup>, p. č. 5925/2 o výměře 783 m<sup>2</sup>, p. č. 5926 o výměře 5128 m<sup>2</sup>, vše v kat. území Karviná-Doly, obec Karviná s tím, že do doby vyřízení příslušných povolení týkajících se stavby průmyslová zóna „Nad Barborou“ bude uzavřena smlouva o uzavření budoucí smlouvy darovací.

**746 Darování částí pozemků - Moravskoslezský kraj**

Zastupitelstvo města Karviné dle ustanovení § 85 písm. a) zákona č. 128/2000 Sb., o obcích, ve znění pozdějších předpisů,

**rozhodlo**



převést formou daru z vlastnictví statutárního města Karviné do vlastnictví Moravskoslezského kraje - příslušnost hospodařit Správa silnic Moravskoslezského kraje, příspěvková organizace (IČ: 00095711, se sídlem: 28. Října 117, 702 18 Ostrava) se všemi právy a povinnostmi včetně součástí a příslušenství částí pozemků p. č. 1624/135 o výměře cca 197 m<sup>2</sup>, p. č. 2428/12 o výměře cca 204 m<sup>2</sup>, p. č. 2428/13 o výměře cca 89 m<sup>2</sup>, p. č. 3159/3 o výměře cca 70 m<sup>2</sup>, p. č. 3166/7 o výměře cca 29 m<sup>2</sup>, p. č. 3173/1 o výměře cca 1 m<sup>2</sup>, p. č. 3173/2 o výměře cca 6 m<sup>2</sup>, p.č. 3198/1 o výměře cca 1 m<sup>2</sup>, p. č. 3199/2 o výměře cca 1 m<sup>2</sup>, vše v kat. území Karviná-město, obec Karviná, vyznačené v situačních snímcích, **kteřé jsou přílohou č. 1 k tomuto usnesení** s tím, že na dobu výstavby bude uzavřena smlouva o uzavření budoucí smlouvy darovací. Přesné označení pozemku a jeho výměra bude specifikována v geometrickém plánu, který bude vyhotoven po dokončení příslušné stavby.

Zastupitelstvo města Karviné dle ustanovení § 85 písm. a) zákona č. 128/2000 Sb., o obcích, ve znění pozdějších předpisů,

#### uložilo

Odboru majetkovému Magistrátu města Karviné zajistit geometrické zaměření pro oddělení částí pozemků p. č. 1624/135 o výměře cca 197 m<sup>2</sup>, p. č. 2428/12 o výměře cca 204 m<sup>2</sup>, p. č. 2428/13 o výměře cca 89 m<sup>2</sup>, p. č. 3159/3 o výměře cca 70 m<sup>2</sup>, p. č. 3166/7 o výměře cca 29 m<sup>2</sup>, p. č. 3173/1 o výměře cca 1 m<sup>2</sup>, p. č. 3173/2 o výměře cca 6 m<sup>2</sup>, p. č. 3198/1 o výměře cca 1 m<sup>2</sup>, p. č. 3199/2 o výměře cca 1 m<sup>2</sup>, vše v kat. území Karviná-město, obec Karviná, jež bude podkladem k uzavření darovací smlouvy s Moravskoslezským krajem.

### 747 Nabytí pozemků - Moravskoslezský kraj

Zastupitelstvo města Karviné dle ustanovení § 85 písm. a) zákona č. 128/2000 Sb., o obcích, ve znění pozdějších předpisů,

#### rozhodlo

nabyt do vlastnictví statutárního města Karviné formou daru od Moravskoslezského kraje, IČ 70890692, se sídlem 702 00 Ostrava-Moravská Ostrava, 28. října 2771/117, a Správy silnic Moravskoslezského kraje, příspěvkové organizace, IČ 00095711, se sídlem Úprkova 795/1, Přívoz, 702 00 Ostrava, které přísluší se svěřeným majetkem kraje hospodařit, částí pozemku p. č. 2445 v katastrálním území Darkov, obec Karviná, nově označené v geometrickém plánu č. 624-10/2012, **kteřý je přílohou č. 1 k tomuto usnesení**, jako pozemky p. č. 2445/4 o výměře 664 m<sup>2</sup> a p. č. 2445/5 o výměře 291 m<sup>2</sup>, vše včetně součástí a příslušenství v katastrálním území Darkov, obec Karviná.

### 748 Nabytí části pozemku - Moravskoslezský kraj - změna usnesení

Zastupitelstvo města Karviné dle ustanovení § 85 písm. a) zákona č. 128/2000 Sb., o obcích, ve znění pozdějších předpisů,

## rozhodlo

změnit usnesení ZM Karviné č. 333 ze dne 24.04.2012 tak, že vypustilo text „která je vyznačená v příloze č. 1 k tomuto usnesení a na níž bude vybudováno parkoviště“ a nahradilo jej textem „nově označenou v geometrickém plánu č. 2977-46/2013, **který je přílohou č. 1 k tomuto usnesení**, jako pozemek p. č. 1532/12, ostatní plocha, o výměře 186 m<sup>2</sup> v katastrálním území Ráj, na kterém je umístěná stavba parkoviště, jež byla zrealizována“ a vypustilo text „předmětná část pozemku bude specifikována v geometrickém plánu vyhotoveném po dokončení stavby a“. Ostatní text usnesení zůstává nezměněn.

## 749 Převod pozemku - manželé Fryzovi

Zastupitelstvo města Karviné dle ustanovení § 85 písm. a) zákona č. 128/2000 Sb., o obcích, ve znění pozdějších předpisů,

### rozhodlo

převést pozemek p. č. 125/2, orná půda, o výměře 346 m<sup>2</sup> včetně součástí a příslušenství v katastrálním území Ráj, obec Karviná, do společného jmění manželům Josefu a Věře Fryzovým za kupní cenu Kč 80,-- (slovy: Osmdesát korun českých) za 1 m<sup>2</sup> pozemku, tj. za 346 m<sup>2</sup> celkem Kč 27.680,-- (slovy: Dvacetsedmtisícšestsetosmdesát korun českých).

## 750 Bezúplatný převod majetku na příspěvkovou organizaci Centrum ICT Karviná

Zastupitelstvo města Karviné dle ustanovení § 84 odst. 1 zákona č. 128/2000 Sb., o obcích, ve znění pozdějších předpisů,

Úkol: 13/2014/ZM  
Určeno: vedoucí OM  
Termín: 2014-04-30

### rozhodlo

bezúplatně převést příspěvkové organizace statutárního města Karviné, Centrum ICT Karviná, IČ: 71295119, sídlem Fryštátská 72/1, Karviná-Fryštát, 73301 a vyřadit z evidence majetku a účetnictví statutárního města Karviné dlouhodobý hmotný majetek **dle přílohy č. 1 k tomuto usnesení**.

**751 Rekonstrukce a modernizace sportovního areálu, Městský stadion v Karviné-Ráji -  
informativní zpráva**

Zastupitelstvo města Karviné dle ustanovení § 84 odst. 1 zákona č. 128/2000 Sb., o obcích, ve znění pozdějších předpisů,

**schválilo**

informativní zprávu k projektu Rekonstrukce a modernizace sportovního areálu, Městský stadion v Karviné-Ráji.

Zastupitelstvo města Karviné dle ustanovení § 84 odst. 1 zákona č. 128/2000 Sb., o obcích, ve znění pozdějších předpisů,

**rozhodlo**

o tom, že není dán právní důvod k vydání bezdůvodného obohacení ve výši Kč 5.725.588,- (slovy: Pětmilionůsedmsetdvacetpěttisícpětsetosmdesátosm korun českých) za další neoprávněné užívání díla - projektové dokumentace k akci Rekonstrukce a modernizace sportovního areálu Karviná tak, jak požadoval ve výzvě k vydání bezdůvodného obohacení ze dne 21.01.2014, [redacted] Bujárek, prostřednictvím právního zástupce [redacted] Šalamouna, [redacted] a neschvaluje tak v citovaném dopise navržené vyrovnání.

**752 Poskytnutí dotací z Fondu primátora města Karviné v roce 2014**

Zastupitelstvo města Karviné dle ustanovení § 85 písm. c) zákona č. 128/2000 Sb., o obcích, ve znění pozdějších předpisů,

**rozhodlo**

poskytnout dotace z Fondu primátora města Karviné v celkovém objemu Kč 4.708.000,-- (slovy: Čtyřmilióny sedmsetosmtisíc korun českých), **dle přílohy č. 1 k tomuto usnesení.**

**753 Informativní zpráva OKD, a.s.**

Zastupitelstvo města Karviné dle ustanovení § 84 odst. 1 zákona č. 128/2000 Sb., o obcích, ve znění pozdějších předpisů,

**schválilo**

informativní zprávu Ing. Pavla Hadravy, provozního ředitele OKD, a.s., týkající se hornické činnosti ve městě Karviná.

**754 Informativní zpráva TS Karviná, a.s.**

Zastupitelstvo města Karviné dle ustanovení § 84 odst. 1 zákona č. 128/2000 Sb., o obcích, ve znění pozdějších předpisů,

**schválilo**

informativní zprávu společnosti TS Karviná o odpadovém hospodářství.

Tomáš Hanzel, v. r.

.....

**Tomáš Hanzel**  
**primátor**

**Přílohy**

PC	Příloha	Název	Komentář
1		ZM-25-OO-přílohy k usnesení.pdf	přílohy k usnesení

## Příloha

### Příloha č. 1 k usnesení ZM č.722

#### DDHM

Inventární číslo	Název majetku	Datum zařazení	Pořizovací hodnota
901-902	Kancelářský počítač COMFOR eLink 2 ks	16.11.2010	39 980,00
			<b>39 980,00</b>

### Smlouva o vypůjčce

uzavřená podle § 659 a násl. občanského zákoníku

Smluvní strany:

Půjčitel: Statutární město Karviná  
Sídlo: Fryštátská 72/1, Karviná-Fryštát, PSČ 733 24  
IČ: 00 29 75 34  
Statutární orgán: primátor Tomáš Hanzel  
(dále jen „půjčitel“)

a

**ČESKÁ REPUBLIKA –  
KRAJSKÉ ŘEDITELSTVÍ POLICIE MORAVSKOSLEZSKÉHO KRAJE:**  
zastoupená plk. RNDr. Ing. René TICHÝM, náměstkem ředitele pro ekonomiku  
se sídlem 30. dubna 1682/24, Moravská Ostrava, 728 99 Ostrava – Moravská Ostrava a Přívoz  
IČ: 75151502  
DIČ: CZ 75151502  
číslo účtu: 123-28933881  
kód banky: 0710  
(dále jen „vypůjčitel“)

uzavírají níže uvedeného dne, měsíce a roku tuto smlouvu:

#### Čl. 1

1. Půjčitel prohlašuje, že je oprávněným vlastníkem předmětu vypůjčky, tak jak je stanoveno v odst. 3 tohoto článku.
2. O uzavření této smlouvy rozhodla Městská rada Karviná usnesením č. 162 na svém zasedání dne 14. 12. 2010.
3. Předmětem vypůjčky (dále jen „věc“) jsou dva kancelářské počítače „COMFOR eLINK Office Pro“ v celkové hodnotě 39.980,- Kč (slovy: třicetdevět tisíc devětsetosmdesát korun českých) vedené u půjčitele pod evidenčními čísly DDHM 901, DDHM 902.
4. Půjčitel podpisem této smlouvy, předává vypůjčitelu k dočasnému bezplatnému užívání věc.
5. Vypůjčitel podpisem této smlouvy potvrzuje, že věc převzal.

Čl. 2

1. Vypůjčitel bude věc bezplatně užívat po stanovenou dobu, na kterou je mu věc půjčována, tak jak je stanoveno v odst. 2 tohoto článku.
2. Smluvní strany sjednávají, že stanovená doba, na kterou je věc půjčována, je doba ode dne podpisu této smlouvy do 30. listopadu roku 2013.
3. Vypůjčitel je povinen věc chránit před poškozením, ztrátou nebo zničením. Vypůjčitel je poskytovateli odpovědný za škodu, která bude způsobena na věci porušením jeho povinností. Vypůjčitel neodpovídá za běžné opotřebení.
4. Vypůjčitel je oprávněn užívat věc pouze pro realizaci projektu prevence kriminality Systém včasné intervence a není oprávněn věc vypůjčit nebo pronajímat třetím osobám.
5. Půjčitel je oprávněn v průběhu zapůjčení kontrolovat stav věci a vypůjčitel je povinen mu tuto kontrolu umožnit.
6. Půjčitel může požadovat vrácení věci i před skončením stanovené doby zapůjčení, jestliže vypůjčitel věc neužívá řádně nebo jestliže ji užívá v rozporu s účelem, kterému slouží nebo ke kterému byla zapůjčena.

Čl. 3

1. Jakoukoli změnu podmínek a práv a povinností vyplývajících z této smlouvy lze provést pouze se souhlasem obou smluvních stran, a to písemným dodatkem k této smlouvě.
2. Zánik závazků vyplývajících z této smlouvy lze sjednat písemnou dohodou obou smluvních stran.
3. V záležitostech neupravených touto smlouvou se práva a povinnosti smluvních stran řídí zákonem č. 40/1964 Sb., občanský zákoník v platném znění.
4. Tato smlouva nabývá platnosti a účinnosti dnem podpisu oběma smluvními stranami.

Čl. 4

1. Smluvní strany prohlašují, že si smlouvu o vypůjčce před svým podpisem přečetly, že byla sjednána po vzájemném projednání podle jejich pravé a svobodné vůle, určitě, vážně a srozumitelně, nikoliv v tísní nebo za nápadně nevýhodných podmínek. Smluvní strany potvrzují autentičnost této smlouvy svým podpisem.
2. Tato smlouva byla vyhotovena ve čtyřech stejnopisech, z nichž každý má platnost originálu. Každá ze smluvních stran obdrží dva stejnopisy.

V Karvině dne..... 12. 1. 2011 .....

V Ostravě dne..... 24. 1. 2011 .....

Za půjčitele:

Tomáš HANZEL  
primátor



Č.j.

Za vypůjčitele:

plk. RNDr. Ing. René TICHÝ  
náměstek ředitele



## Protokol o převzetí

Na základě sepsané smlouvy o výpůjčce uzavřené podle ust. § 659 a násl. občanského zákoníku mezi půjčitelem Statutárním městem Karviná se sídlem 733 24 Karviná-Fryštát, Fryštátská 72/1, zastoupené primátorem Tomášem Hanzelem, IČ: 00 29 75 34 a vypůjčitelem Českou republikou – Krajské ředitelství policie Moravskoslezského kraje, se sídlem Moravská Ostrava, 30. dubna 1628/24, IČ: 75151502, zastoupenou plk. RNDr. Ing. Reném Tichým, náměstkem ředitele krajského ředitelství pro ekonomiku,

předává Tomáš Hanzel, primátor Statutárního města Karviná, dle čl. 1 Smlouvy o výpůjčce, kterou podepsal dne 12. ledna 2011

- dva kancelářské počítače „COMFOR eLINK Office Pro“, v celkové hodnotě 39.980,- Kč, vedené u půjčitele pod evidenčními čísly DDHM 901, DDHM 902

a přebírá plk. JUDr. Jan Kluska, vedoucí územního odboru Policie České republiky Karviná.

V Karviné dne 3.2.2011.....

Předal:

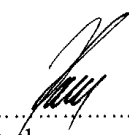
  
.....  
Tomáš Hanzel  
primátor Statutárního města Karviná

Převzal:

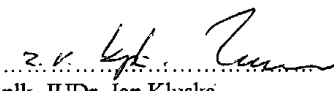
  
.....  
plk. JUDr. Jan Kluska  
vedoucí Územního odboru PČR  
Karviná





## Příloha

### Příloha č. 1 k usnesení ZM č.723

#### SOFTWARE

Inventární číslo	Název majetku	Datum zařazení	Pořizovací hodnota
863	Infosystém MEMPHIS	14.12.2009	742 084,19
886	Systém monitoringu RACAR GPS vozidel	13.7.2010	63 808,00
			<b>805 892,19</b>

#### DDNM

Inventární číslo	Název majetku	Datum zařazení	Pořizovací hodnota
2908	Licence Antivirus 25-49	19.12.2013	21 800,00
19	Keystone UTP	8.12.2008	24 870,00
18	Licence MyCall	8.12.2008	18 557,00
16	Windows Svr 2008	24.10.2008	15 990,00
15	Windows Server CAL	24.10.2008	12 800,00
25-32	Servry na učebně	16.11.2010	4 290,00
			<b>128 337,00</b>

#### Přístroje a zvl. zařízení

Inventární číslo	Název majetku	Datum zařazení	Pořizovací hodnota
1217	Dataprojektor, tabule – ICT vybavení učebny	3.9.2012	65 380,41
1220	IP telefonní ústředna	3.9.2012	284 830,55
1221	Diskové pole	3.9.2012	45 990,40
1222	El. systém kontroly vstupu	3.9.2012	48 828,00
1224	Dataprojektor na zdržovně	3.9.2012	52 080,81
1212	Kamerový systém budovy MPK	3.9.2012	746 660,00
1213	El. systém kontroly vstupu	3.9.2012	92 676,00
883	Souprava Dräger Mobile s alcotestem	14.6.2010	49 982,40
758	Počítač Comfor Business Profi	15.5.2009	40 890,00
1182	Server PCO a IS	14.8.2012	206 184,00
700	Počítačová sestava FS Amilo X	6.12.2007	42 330,00
707	Záznamové zařízení MyCall Server	9.5.2008	96 854,00
1216	Vybavení počítačové sítě	3.9.2012	634 618,43
1215	Zařízení EZS na budově MPK	3.9.2012	349 660,00
1214	Docházkový systém	3.9.2012	78 600,00
728	Systém PCO RADOMNET a systém RACAR	28.8.2008	359 903,00
726	Počítačová síť MP	31.7.2008	1 215 240,00
670	Laserový měřič rychlosti PROLASER III	25.10.2006	653 061,60
356	Městský dohlížecí kamerový systém	21.7.1998	9 936 466,85
280	Zařízení rádiové sítě	28.11.2005	914 063,65
656	Kopírka BIZHUB 350	28.12.2005	130 600,00
			<b>16 044 900,10</b>

## DDHM

Inventární číslo	Název majetku	Datum zařazení	Pořizovací hodnota
673	Radiostanice GP 340	18.12.2006	11 028,46
675	Radiostanice GP 340	18.12.2006	11 028,46
676	Radiostanice GP 340	18.12.2006	11 028,46
674	Radiostanice GP 340	18.12.2006	11 028,46
677	Radiostanice GP 340	18.12.2006	11 028,46
679	Stativ s aretací včetně hlavy	19.12.2006	13 875,50
727	Tiskárna Dräger 7410 plus	7.8.2008	18 369,00
888	Notebook ASUS	21.7.2010	24 100,00
757	Notebook ASUS F9E	13.5.2009	32 490,00
759	Tiskárna HP OfficeJet pro L7590	21.5.2009	4 190,00
760	Tiskárna HP OfficeJet pro L7590	21.5.2009	4 190,00
761	Počítač Comfor s/n DC91702	21.5.2009	21 970,00
763	Projektor EPSON vč. laser. ukazovátka a plátna	3.6.2009	29 020,00
764	Videokamera Panasonic SDR	3.6.2009	7 980,00
848-850	PC Comfor Piccolo 3 ks	23.10.2009	28 320,00
851-853	LCD 22" Philips	23.10.2009	11 670,00
854	Tiskárna EPSON Acu Laser	23.10.2009	3 990,00
856	Počítač Comfor Office	30.10.2009	29 940,00
860	Tiskárna HP Laser Jet P1505	9.11.2009	3 850,00
867	Mobilní telefon Nokia 6303	4.2.2010	3 899,00
869	PC sestava Dell Vostrol	17.2.2010	25 840,00
871	Tiskárna HP Office Jet pro 8500	17.2.2010	4 790,00
872	Bezdrátový přenos WIFI Netgear	17.2.2010	10 520,00
724	Videokamera GZ-HD7E	30.6.2008	28 240,00
1016	Tiskárna Canon Pxiara 1P100	2.6.2011	6 688,00
747-750	Vozidlová navigace GPS	1.12.2010	21 563,99
104452	Vozidlová souprava SXM30D	11.10.2012	7 272,00
873	Tiskárna HP OfficeJet Pro 8500	8.3.2010	4 630,00
697	Digitální fotoaparát Canon SV 1201S	16.5.2007	5 390,00
104447	Telefonní přístroj BlackBerry 9900	4.10.2012	13 524,00
104449	Vozidlová souprava SXM30D	11.10.2012	7 272,00
839	Záznamové zařízení CPD-560	23.6.2009	5 173,17
104391	El.systém kontroly vstupu do budovy	3.9.2012	14 460,00
104342	UPS 1000VA	3.9.2012	5 690,00
104443	PC ICT vybavení operačního pracoviště	3.9.2012	39 369,62
104448	Telefonní přístroj BlackBerry Torch	4.10.2012	10 606,00
1015	Vozidlová RDS SX30-D	13.6.2011	25 775,00
104266	Multifunkční tiskárna EPSON WORKFORCEr	26.4.2012	6 360,00
104375	LCD panel 40"LED	3.9.2012	30 340,00
104441	PC-ICT vybavení kanceláře velitelů	3.9.2012	39 369,61
904	Multifunkční zařízení Brother MFC-8370DN	24.11.2010	9 990,00
104384	PC-ICT vybavení učebny	3.9.2012	14 640,41
104376	LAN karta do UPS	3.9.2012	6 240,00
104377	LAN karta do UPS	3.9.2012	6 240,00
104378	LAN karta do UPS	3.9.2012	6 240,00
878	Notebook ASUS	14.4.2010	25 490,00
874	Kamera color s kukátkem	23.3.2010	3 631,20
608	Telefonní karta PCO	15.12.2003	39 995,00
104372	El.systém kontroly vstupu	3.9.2012	29 028,00
104373	El.systém kontroly vstupu	3.9.2012	29 028,00
104444	Ventilační jednotka pro datový rozvaděč v serverovně	3.9.2012	4 390,04
104332	Notebook Lenovo	14.8.2012	16 116,00
104333	Notebook Lenovo	14.8.2012	16 116,00
104340	Datový rozvaděč 42U stojanový	3.9.2012	17 790,00
104344	UPS 1000VA	3.9.2012	5 690,00

885	Záložní zdroj APC Smart-UPS	14.6.2010	9 190,00
106418	Mobilní klimatizační jednotka Remko RKL	19.8.2013	36 285,00
840	Kamera Pinhole JS	23.6.2009	3 556,91
104385	PC-ICT vybavení učebny	3.9.2012	14 640,41
104386	PC-ICT vybavení učebny	3.9.2012	14 640,41
104388	UPS 2200VA USB-Seriál	3.9.2012	29 689,60
754	Digitální fotoaparát NIKON	29.12.2008	13 467,00
1014	Tablet ACER ICONIAW500P	2.6.2011	15 971,00
104343	UPS 1000VA	3.9.2012	5 690,00
104387	PC-ICT vybavení učebny	3.9.2012	14 640,39
897-899	Monitor 22" LCD Ilyama 3 ks	16.11.2010	14 670,00
104450	Bezpečnostní zařízení CCTV	11.10.2012	14 444,00
900	PC Comfor Office bez monitoru	16.11.2010	32 220,00
104341	UPS 1000VA	3.9.2012	5 690,00
104442	PC-ICT vybavení operačního	3.9.2012	39 369,61
104265	PC Comfor Office 179	26.4.2012	13 400,00
104374	EI.systém kontroly vstupu	3.9.2012	29 028,00
104383	PC-ICT vybavení zdržovny	3.9.2012	14 640,41
104379	EI.systém kontroly vstupu	3.9.2012	32 436,00
104381	PC-ICT vybavení skladu výstroje	3.9.2012	14 640,41
104380	PC-ICT vybavení zdržovny	3.9.2012	14 640,41
104382	PC-ICT vybavení zdržovny	3.9.2012	14 640,41
104440	PC-ICT vybavení operačního pracoviště	3.9.2012	39 369,61
104369	Datový rozvaděč 12U kuchyňka u učebny	3.9.2012	5 390,00
104370	EI.systém kontroly vstupu	3.9.2012	38 256,00
104371	EI.systém kontroly vstupu	3.9.2012	38 256,00
685	Monitor LCD Philips 170S7	1.2.2007	5 100,00
104345	UPS 1000VA	3.9.2012	5 690,00
104339	EI.systém kontroly vstupu	3.9.2012	24 720,00
			<b>1 391 866,61</b>

#### DDHM 902/00

Inventární číslo	Název majetku	Datum zařazení	Požizovací hodnota
10146	Adaptér Fonton FSP	2.6.2011	689,00
10125-10144	Mikrokamera MINI DCR -11	27.5.2011	8 632,80
34310	Datový rozvaděč 19"	3.9.2012	1 840,00
34309	UPS 500VA	3.9.2012	2 650,42
34308	UPS 500VA	3.9.2012	2 650,40
34304	UPS 500VA	3.9.2012	2 650,40
34301	Rozšiřující karta k poč. vybavení – USB	3.9.2012	739,17
9881-9900	Mikrokamera MINI DCR-10	11.11.2009	27 221,15
9903-9905	Záložní zdroj APC Back-UPS	14.6.2010	8 970,00
34303	Rozšiřující karta k počítač.vybavení – USB	3.9.2012	740,00
9927-9928	Set klávesnice s myší	16.11.2010	2 580,00
9700	Mobilní telefon Samsung M110	14.4.2008	1,00
10145	Adaptér Belkin AC Anywhere Car	2.6.2011	890,00
34305	UPS 500VA	3.9.2012	2 650,00
34306	UPS 500VA	3.9.2012	2 650,00
34307	UPS 500VA	3.9.2012	2 650,00
34302	Rozšiřující karta k počítač.vybavení	3.9.2012	740,00
9923	Zálohovací disk Iomega Select	5.8.2010	2 060,00
9873	Napájení kamery SYS1308	23.6.2009	345,18
34312	Datový rozvaděč 19"	3.9.2012	1 840,00
34313	Datový rozvaděč 19"	3.9.2012	1 839,98
10123	Digitální fotoaparát KODAK	11.4.2011	1 828,00
			<b>76 858,70</b>

**DDNM 901/00**

Inventární číslo	Název majetku	Datum zařazení	Pořizovací hodnota
2832	Software Radmin 3	3.9.2012	1 650,00
11102	Corel Draw X3	19.6.2009	4 390,00
2833	Software Radmin 3	3.9.2012	1 650,00
2831	Software Radmin 3	3.9.2012	1 650,00
11106-10	WinSvrCAL 2008	4.2.2010	3 450,00
11111	Dohledový software Radmin 3	11.5.2010	4 350,00
11112-11114	Zoner Photo Studio 13 Probox	4.11.2010	4 350,00
2829	Software Radmin 3	3.9.2012	1 650,00
2830	Software Radmin 3	3.9.2012	1 650,00
			<b>24 790,00</b>

## Příloha

### Příloha č. 2 k usnesení ZM č. 722

#### DDHM

Inventární číslo	Název majetku	Datum zařazení	Pořizovací hodnota
866	Notebook Dell Vostro 1220	4.2.2010	24 790,00
889	Mobilní telefon Nokia 6303	27.7.2010	3 299,00
903	Notebook ACER NTB	16.11.2010	17 190,00
896	Tiskárna EPSON Stylus	4.11.2010	7 490,00
			<b>52 769,00</b>

#### DDHM 902/00

Inventární číslo	Název majetku	Datum zařazení	Pořizovací hodnota
9920	Mobilní telefon Nokia 2700	27.7.2010	2 099,00
9921	Mobilní telefon Nokia 2700	27.7.2010	2 099,00
9922	Mobilní telefon Photosmart C4680	5.8.201	1 400,00
			<b>5 598,00</b>

## Příloha

### Příloha č. 1 k usnesení ZM č.724

#### Poskytnutí finančních prostředků nad Kč 50.000,-- nestátním organizacím působícím v sociální oblasti

	Organizace	IČ	Název projektu	výše dotace poskytnuté v roce 2013	návrh dotace na 1. pol. roku 2014
1.	Nový domov, příspěvková organizace	00847330	Dofinancování nákladů uživatelů soc. služby domova se zvláštním režimem v Novém domově, příspěvková organizace	245.000,- Kč	335.000,- Kč
		00847330	Dofinancování nákladů uživatelů Nového domova, příspěvková organizace	177.500,- Kč	125.000,- Kč
2.	Domov Vesna, příspěvková organizace	75154391	Domov vesna, příspěvková organizace - Příspěvek na provozní náklady	30.000,- Kč	50.000,- Kč
3.	Slezská humanita, o.s. humanitární společenství pro zdravotnictví a sociální pomoc	42864917	Domov pro seniory Karviná	165.000,- Kč	60.000,- Kč
		42864917	Domov pro seniory Orlová	25.000,- Kč	38.000,- Kč
4.	GALAXIE CENTRUM POMOCI o.s.	68899327	Provozování denního stacionáře pro dospělé osoby se zdravotním postižením	154.000,- Kč	110.000,- Kč
5.	Slezská diakonie	65468562	ARCHA Široká Niva, podpora provozu chráněného bydlení (podpora občana žijícího v chráněném bydlení)	5.000,- Kč	5.000,- Kč
		65468562	BETHEL Karviná-nízkoprahové denní centrum	0,- Kč	0,- Kč
		65468562	BETHEL Karviná, noclehárna	100.000,- Kč	37.000,- Kč
		65468562	BETHEL Karviná, terénní program	20.000,- Kč	5.000,- Kč
		65468562	BETHEL Karviná, sociální rehabilitace	25.000,- Kč	34.000,- Kč
		65468562	SÁRA Petrovice u Karviné, azylový dům	122.500,- Kč	70.000,- Kč
		65468562	HANNAH Orlová, azylový dům	20.600,- Kč	35.000,- Kč

		65468562	EFFATHA Karviná, sociálně terapeutické dílny	27.000,- Kč	21.000,- Kč
		65468562	HOSANA Karviná, domov pro osoby se zdravotním postižením	26.000,- Kč	10.000,- Kč
		65468562	Poradna rané péče EUNIKA	6.000,- Kč	6.000,- Kč
		65468562	EUNIKA Karviná, denní stacionář	161.000,- Kč	100.000,- Kč
		65468562	KONTAKT Karviná, terénní program	130.000,- Kč	150.000,- Kč
		65468562	POHODA Karviná, nízkoprahové zařízení pro děti a mládež	118.000,- Kč	120.000,- Kč
		65468562	Terénní program "TEENSTREET"	124.000,- Kč	48.000,- Kč
		65468562	6Ka-TSP pro děti a mládež v lokalitě "osmistovka"	200.000,- Kč	69.000,- Kč
		65468562	KLUB ON LINE Karviná, nízkoprahové zařízení pro děti a mládež	77.000,- Kč	80.000,- Kč
		65468562	Občanská poradna Karviná, odborné sociální poradenství	120.000,- Kč	120.000,- Kč
		65468562	Sociální asistence Karviná, Orlová	121.300,- Kč	125.000,- Kč
		65468562	DORKAS Ostrava, tísňová péče	0,- Kč	0,- Kč
6.	Občanské sdružení NET	69206325	Kontaktní centrum pro osoby s drogovou závislostí pro oblast Karviná	130.200,- Kč	80.000,- Kč
		69206325	Terénní programy pro osoby s drogovou závislostí pro oblast Karviná	0,- Kč	100.000,- Kč
7.	Sdružení maminek Sluníčko, o.s.	26591537	Bublina-bezpečné místo pro děti 2014	120.000,- Kč	150.000,- Kč
		26591537	Aktivity Centra pro rodinu Sluníčko na podporu rodiny 2014	100.000,- Kč	100.000,- Kč
8.	Občanské sdružení Heřmánek	67339034	Provozování zařízení pro děti vyžadující okamžitou pomoc Heřmánek v roce 2014	0,- Kč	50.000,- Kč
		67339034	Provozování Domu na půli cesty Heřmánek v roce 2014	88,000,- Kč	19.000,- Kč
9.	Modrý kříž v České republice o.s.	26641178	Poradna pro osoby závislé a ohrožené závislostí na alkoholu, jiných návykových látkách a	121.600,- Kč	50.000,- Kč

			hráčských aktivitách		
10.	Akademie J.A. Komenského Karviná, o.s.	62331485	Nízkoprahové zařízení dětí a mládeže OÁZA	119.000,- Kč	60.000,- Kč
11.	UnikaCentrum, o.p.s.	25902148	Specializovaná doprava pro osoby se zdravotním postižením	32.000,- Kč	47.000,- Kč
		25902148	Sociální rehabilitace pro osoby se zrakovým a sluchovým postižením a pro osoby v krizi	174.000,- Kč	90.000,- Kč
		25902148	Sociálně aktivizační služby pro seniory a osoby se zdravotním postižením	27.200,- Kč	22.000,- Kč
12.	Charita Český Těšín	60337842	Podpora provozu Charitního domu pokojného stáří	27.000,- Kč	15.000,- Kč
		60337842	Podpora provozu Charitního střediska "Kometa" v Karviné	150.000,- Kč	180.000,- Kč

**Poskytnutí dotací nad 50.000,- Kč nestátním organizacím a sdružením zaměřeným na pomoc zdravotně postiženým osobám.**

	Organizace	IČ	Název projektu	výše dotace poskytnuté v roce 2013	návrh dotace na 1. pol. roku 2014
13.	Svaz diabetiků-územní organizace Karviná	48427179	Rehabilitační plavání a cvičení diabetiků a ZP občanů	10.000,- Kč	15.000,- Kč
		48427179	Podpora činnosti volnočasových aktivit, zájezdy, mezinárodní spolupráce a svazová činnost	10.000,- Kč	30.000,- Kč
		48427179	Edukační pobyt v horském zařízení	10.000,- Kč	10.000,- Kč



## ÚČEL DOTACE:

### 1. Nový domov, příspěvková organizace

#### a) název projektu: **Dofinancování nákladů uživatelů soc. služby domova se zvláštním režimem v Novém domově, příspěvková organizace**

Cílem projektu je zajištění občanům města Karviné plnohodnotné využívání poskytované služby, čímž je nápomocno při řešení složité sociální problematiky města Karviné. Domov se zvláštním režimem poskytuje celoroční pobytovou službu osobám od 50 let s psychickým onemocněním. Službu v roce 2013 z celkového počtu 120 uživatelů využilo 67 klientů s trvalým pobytem v Karviné, což představuje 24455 probydlených dní. V minulém roce byl tento projekt podpořen dotací ve výši 245.000,-- Kč.

<b>Celkové náklady na projekt</b>	<b>Kč</b>	<b>35.218.900,--</b>
<b>Příjmy:</b>		
Prodej služeb	Kč	11.537.000,--
Příspěvek na péči	Kč	6.850.000,--
Zdravotní pojišťovny	Kč	2.200.000,--
Zúčtování fondů organizace	Kč	581.800,--
Ostatní vlastní zdroje	Kč	189.100,--
MPSV	Kč	11.200.000,--
MSK	Kč	2.125.000,--
<b>Požadavek na dotaci od města</b>	<b>Kč</b>	<b>536.000,--</b>
<b>Doporučená dotace</b>	<b>Kč</b>	<b>335.000,--</b>

#### b) název projektu: **Dofinancování nákladů uživatelů Nového domova, příspěvková organizace**

Cílem projektu je dofinancování nákladů uživatelů s nedostatečným příjmem v zařízení Nový domov, příspěvková organizace. Služba Domov pro seniory je pobytovou službou a je určena pro seniory nad 65 let se sníženou soběstačností z důvodu věku. Službu v roce 2013 z celkového počtu 198 uživatelů využilo 50 klientů s trvalým pobytem v Karviné, což představuje 18250 probydlených dní. V minulém roce byl tento projekt podpořen dotací ve výši 117.500,-- Kč.

<b>Celkové náklady na projekt</b>	<b>Kč</b>	<b>58.687.200,--</b>
<b>Příjmy:</b>		
Prodej služeb	Kč	18.723.000,--
Příspěvek na péči	Kč	13.550.000,--
Zdravotní pojišťovny	Kč	3.929.000,--
Zúčtování fondů organizace	Kč	709.200,--
Ostatní vlastní zdroje	Kč	310.000,--
MPSV	Kč	17.200.000,--
MSK	Kč	3.300.000,--
<b>Požadavek na dotaci od města</b>	<b>Kč</b>	<b>430.000,--</b>
<b>Doporučená dotace</b>	<b>Kč</b>	<b>125.000,--</b>

### 2. Domov Vesna, příspěvková organizace

#### název projektu: **Domov vesna, příspěvková organizace - Příspěvek na provozní náklady**

Rozvojové cíle domova jsou zaměřeny především na podporu a rozvoj kvality prostředí poskytovaných služeb. Posláním Domova Vesna v Orlové je poskytnout seniorům, kteří nemohou sami žít ve svém domácím prostředí podporu a pomoc při zajištění důstojného způsobu života s důrazem na individuální potřeby a přání. Službu v roce 2013 z celkového počtu 184 uživatelů využilo 37 klientů s trvalým pobytem v Karviné, což představuje 11731 probydlených dní. V minulém roce byl tento projekt podpořen dotací ve výši 30.000,-- Kč.

<b>Celkové náklady na projekt</b>	<b>Kč</b>	<b>32.535.000,--</b>
<b>Příjmy:</b>		
Klienti	Kč	24.226.000,--
Vlastní zdroje	Kč	747.000,--
MPSV	Kč	5.400.000,--
Zdravotní pojišťovna	Kč	500.000,--
ÚP	Kč	150.000,--
Město Orlová a jiné ÚSC	Kč	1.200.00,--
Jiné-doplňková činnost	Kč	208.000,--
<b>Požadavek na dotaci od města</b>	<b>Kč</b>	<b>50.000,--</b>
<b>Doporučená dotace</b>	<b>Kč</b>	<b>50.000,--</b>

### 3. Slezská humanita, o.s. humanitární společenství pro zdravotnictví a sociální pomoc

#### a) název projektu: **Domov pro seniory Karviná**

Cílem projektu je poskytování sociálních a pobytových služeb klientům, kteří mají sníženou soběstačnost zejména z důvodu věku a svého zdravotního stavu. Jejich situace vyžaduje pravidelnou pomoc jiné fyzické osoby, případně plné zajištění jejich základních lidských potřeb. Službu v roce 2013 z celkového počtu 40 uživatelů využilo 30 klientů s trvalým pobytem v Karviné, což představuje 8575 probydlených dní. V minulém roce byl tento projekt podpořen dotací ve výši 165.000,-- Kč.

<b>Celkové náklady na projekt</b>	<b>Kč</b>	<b>10.964.000,--</b>
<b>Příjmy:</b>		
Veřejné zdroje	Kč	2.790.000,--
Sponzorské dary	Kč	100.000,--
Jiné zdroje-zdravotní pojišťovna	Kč	35.000,--
Ostatní	Kč	40.000,--
Úhrada od uživatelů	Kč	7.599.000,--
<b>Požadavek na dotaci od města</b>	<b>Kč</b>	<b>400.000,--</b>
<b>Doporučená dotace</b>	<b>Kč</b>	<b>60.000,--</b>

#### b) název projektu: **Domov pro seniory Orlová**

Cílem projektu je poskytování sociálních a pobytových služeb klientům, kteří mají sníženou soběstačnost zejména z důvodu věku a svého zdravotního stavu. Jejich situace vyžaduje pravidelnou pomoc jiné fyzické osoby, případně plné zajištění jejich základních lidských potřeb. Službu v roce 2013 z celkového počtu 55 uživatelů využilo 10 klientů s trvalým pobytem v Karviné, což představuje 2782 probydlených dní. V minulém roce byl tento projekt podpořen dotací ve výši 25.000,-- Kč.

<b>Celkové náklady na projekt</b>	<b>Kč</b>	<b>15.580.000,--</b>
<b>Příjmy:</b>		
Veřejné zdroje	Kč	4.620.000,--
Sponzorské dary	Kč	150.000,--
Zdravotní pojišťovna	Kč	40.000,--
Jiné zdroje	Kč	70.000,--
Úhrada od uživatelů	Kč	10.500.000,--
<b>Požadavek na dotaci od města</b>	<b>Kč</b>	<b>200.000,--</b>
<b>Doporučená dotace</b>	<b>Kč</b>	<b>38.000,--</b>

### 4. GALAXIE CENTRUM POMOCI o.s.

#### název projektu: **Provozování denního stacionáře pro dospělé osoby se zdravotním postižením**

Cílem projektu je zabezpečit provoz denního stacionáře pro dospělé osoby se zdravotním postižením. Poskytováním sociálních služeb a uskutečňovanými aktivitami je usilováno

o zkvalitnění života klientů a předcházení sociálního vyloučení, které těmto osobám v důsledku jejich nepříznivého zdravotního stavu hrozí. V roce 2013 služeb zařízení využilo 25 klientů, z toho 22 klientů s trvalým bydlištěm v Karviné. V minulém roce byl tento projekt podpořen dotací ve výši 154.000,- Kč.

<b>Celkové náklady na projekt</b>	<b>Kč</b>	<b>3.821.592,--</b>
<b>Příjmy:</b>		
Veřejné zdroje	Kč	2.877.592,--
Sponzorské dary	Kč	25.000,--
Členské příspěvky	Kč	5.000,--
Jiné zdroje	Kč	699.000,--
<b>Požadavek na dotaci od města</b>	<b>Kč</b>	<b>215.000,--</b>
<b>Doporučená dotace</b>	<b>Kč</b>	<b>110.000,--</b>

## 5. Slezská diakonie

### a) název projektu: **ARCHA Široká Niva, podpora provozu chráněného bydlení**

Cílem projektu je poskytnutí příspěvku na sociální službu pro dospělého občana s mentálním postižením majícího trvalé bydliště ve městě Karviná. V roce 2013 služeb zařízení využilo 14 klientů, z toho je 1 klient s trvalým bydlištěm v Karviné, což představuje 365 probydlených dní. V minulém roce byl tento projekt podpořen dotací ve výši 5.000,- Kč.

<b>Celkové náklady na projekt</b>	<b>Kč</b>	<b>2.890.500,--</b>
<b>Příjmy:</b>		
Veřejné zdroje	Kč	1.373.500,--
Členské příspěvky	Kč	1.212.000,--
Jiné zdroje	Kč	300.000,--
<b>Požadavek na dotaci od města</b>	<b>Kč</b>	<b>5.000,--</b>
<b>Doporučená dotace</b>	<b>Kč</b>	<b>5.000,--</b>

### b) název projektu: **BETHEL Karviná, nízkoprahové denní centrum**

Cílem projektu je poskytování ambulantní služby pro osoby bez přístřeší - poskytnutí zázemí přes den, vytvoření podmínek pro odpočinek, uspokojení základních lidských potřeb a nabídka individuální podpory a rady při řešení nepříznivé sociální situace uživatele. Tato sociální služba je zapojena do Individuálního projektu kraje-Optimalizace sítě sociálních služeb v Moravskoslezském kraji v rámci smlouvy o finanční podpoře sociálních služeb v MSK mezi Moravskoslezským krajem a statutárním městem Karviná. Proto na podporu služby nebyla navržena dotace.

<b>Celkové náklady na projekt</b>	<b>Kč</b>	<b>1.036.000,--</b>
<b>Příjmy:</b>		
Dotace od krajů, IP kraje	Kč	915.000,--
Nadace, granty, dary	Kč	21.000,--
<b>Požadavek na dotaci od města</b>	<b>Kč</b>	<b>100.000,--</b>
<b>Doporučená dotace</b>	<b>Kč</b>	<b>0,--</b>

### c) název projektu: **BETHEL Karviná, noclehárna**

Cílem služby je nabídnout uživatelům možnost přespání a vykonání osobní hygieny ve společensky přijatelném a bezpečném prostředí. Klienti jsou podporováni v řešení jejich nepříznivé životní situace. V roce 2013 službu využilo 80 klientů, z toho bylo 61 klientů s trvalým pobytem v Karviné, což činilo 2716 probydlených dní. V minulém roce byla tato služba podpořena dotací ve výši 100.000,- Kč.

<b>Celkové náklady na projekt</b>	<b>Kč</b>	<b>1.620.000,--</b>
<b>Příjmy:</b>		
Dotace MPSV	Kč	1.270.000,--
Úhrada od uživatelů služby	Kč	250.000,--
<b>Požadavek na dotaci od města</b>	<b>Kč</b>	<b>100.000,--</b>
<b>Doporučená dotace</b>	<b>Kč</b>	<b>37.000,--</b>

d) název projektu: **BETHEL Karviná, terénní program**

Cílem služby je vyhledávat osoby žijící na ulici a minimalizovat rizika jejich způsobu života. V roce 2013 službu využilo 103 klientů, trvalé bydliště klientů není evidováno. V minulém roce byla služba podpořena dotací ve výši 20.000,- Kč.

<b>Celkové náklady na projekt</b>	<b>Kč</b>	<b>660.000,--</b>
<b>Příjmy:</b>		
Dotace MPSV	Kč	620.000,--
<b>Požadavek na dotaci od města</b>	<b>Kč</b>	<b>40.000,--</b>
<b>Doporučená dotace</b>	<b>Kč</b>	<b>5.000,--</b>

e) název projektu: **BETHEL Karviná, sociální rehabilitace**

Cílem projektu je zachovat nebo zvýšit samostatnost a soběstačnost uživatele, především bez přístřeší, rozvíjet jeho specifické schopnosti a dovednosti, posilovat jeho návyky a pomoci mu při zajištění vhodného bydlení nebo návazné služby. V roce 2013 službu využilo 32 klientů, z toho bylo 17 klientů s trvalým pobytem v Karviné. V minulém roce byla služba podpořena částkou ve výši 25.000,- Kč.

<b>Celkové náklady na projekt</b>	<b>Kč</b>	<b>2.250.000,--</b>
<b>Příjmy:</b>		
Dotace MPSV	Kč	1.530.000,--
Nadace, granty, dary	Kč	10.000,--
Úhrada od uživatelů služby	Kč	660.000,--
<b>Požadavek na dotaci od města</b>	<b>Kč</b>	<b>50.000,--</b>
<b>Doporučená dotace</b>	<b>Kč</b>	<b>34.000,--</b>

f) název projektu: **SÁRA Petrovice u Karviné, azylový dům**

SÁRA Petrovice u Karviné poskytuje pobytovou sociální službu azylový dům. Cílem služby je poskytnutí ženám a ženám s dětmi zázemí pomoc a podporu při řešení krizové životní situace spojené se ztrátou bydlení, při hledání vhodného zaměstnání, hledání a přechodu do samostatného bydlení a návratu do běžného života, zachování a posílení jejich kompetencí spojených s výchovou dětí. V zařízení z celkového počtu 103 klientů bylo v roce 2013 ubytováno 52 klientů s trvalým pobytem v Karviné. Počet probydlených dní činil 5518. Služba byla v roce 2013 podpořena dotací ve výši 122.500,- Kč.

<b>Celkové náklady na projekt</b>	<b>Kč</b>	<b>5.426.473,--</b>
<b>Příjmy:</b>		
Dotace MPSV	Kč	3.800.000,--
Dotace od obcí (Orlová)	Kč	100.000,--
Dotace od krajů	Kč	100.000,--
Úhrada od uživatelů služby	Kč	999.723,--
Příspěvky z jiné provozované činnosti	Kč	20.000,--
Nadace, granty, dary	Kč	6.750,--
<b>Požadavek na dotaci od města</b>	<b>Kč</b>	<b>400.000,--</b>
<b>Doporučená dotace</b>	<b>Kč</b>	<b>70.000,--</b>

g) název projektu: **HANNAH Orlová, azylový dům**

Cílem poskytované služby je poskytnout samotným ženám a ženám s dětmi do 18 let, které jsou bez přístřeší nebo bezpečného domova ubytování a pomoc s řešením jejich tíživé sociální situace. Služeb azylového domu v roce 2013 využilo celkem 29 dospělých žen a 66 dětí z toho bylo 7 žen a 23 dětí s trvalým pobytem v Karviné. Služba byla v minulém roce podpořena dotací ve výši 20.600,- Kč.

<b>Celkové náklady na projekt</b>	<b>Kč</b>	<b>3.418.900,--</b>
<b>Příjmy:</b>		
Dotace od MPSV	Kč	2.640.000,--
Dotace od obcí (Orlová)	Kč	200.000,--
Úhrady od uživatelů služby	Kč	500.000,--
Nadace, granty, dary	Kč	28.900,--
<b>Požadavek na dotaci od města</b>	<b>Kč</b>	<b>50.000,--</b>
<b>Doporučená dotace</b>	<b>Kč</b>	<b>35.000,--</b>

h) název projektu: **EFFATHA Karviná, sociálně terapeutické dílny**

Cílem projektu poskytované sociální služby pro osoby s mentálním postižením je prostřednictvím individuálního přístupu pracovníka rozvinout u uživatele zručnost a dovednost, vypěstovat pracovní návyky, spolupracovat s návaznou službou v regionu a rodinnými příslušníky uživatelů. Kapacita střediska je 18 osob ve službě. V roce 2013 službu využilo 33 uživatelů, z toho bylo 21 uživatelů s trvalým pobytem v Karviné. Služba byla v minulém roce podpořena částkou ve výši 27.000,- Kč

<b>Celkové náklady na projekt</b>	<b>Kč</b>	<b>2.288.000,--</b>
<b>Příjmy:</b>		
Dotace od MPSV	Kč	1.432.900,--
Dotace od obcí (Orlová)	Kč	100.000,--
Dotace od krajů	Kč	300.000,--
Úhrady od uživatelů služby	Kč	200.000,--
Nadace granty, dary	Kč	55.100,--
<b>Požadavek na dotaci od města</b>	<b>Kč</b>	<b>200.000,--</b>
<b>Doporučená dotace</b>	<b>Kč</b>	<b>21.000,--</b>

i) název projektu: **HOSANA Karviná, domov pro osoby se zdravotním postižením**

Posláním organizace je pomoc lidem s mentálním postižením při zlepšování životních podmínek tak, aby mohli žít životem běžným, jako žijí jejich vrstevníci. V roce 2013 službu využilo celkem 12 klientů, z toho byli 3 klienti s trvalým pobytem v Karviné, což činí 845 probydlených dnů, v roce 2014 by mělo dojít k nárůstu o 3 klienty. V minulém roce byla služba podpořena dotací ve výši 26.000,- Kč.

<b>Celkové náklady na projekt</b>	<b>Kč</b>	<b>3.848.311,--</b>
<b>Příjmy:</b>		
Dotace od MPSV	Kč	1.541.000,--
Dotace od obce (Orlová)	Kč	25.000,--
Dotace od kraje	Kč	200.000,--
Úhrady od uživatelů	Kč	1.426.311,--
Nadace, granty, dary	Kč	56.000,--
<b>Požadavek na dotaci od města</b>	<b>Kč</b>	<b>600.000,--</b>
<b>Doporučená dotace</b>	<b>Kč</b>	<b>10.000,--</b>

j) název projektu: **Poradna rané péče EUNIKA**

Cílem poradny rané péče je pomáhat rodičům poznat, pochopit a naplnit potřeby svého dítěte. Nalézt nejhodnější postupy pro jeho rozvoj vědomostí, komunikace, sebeobsluhy, motoriky

a socializace, zapojit rodinu do běžného života ve společnosti. V roce 2013 službu využilo celkem 17 rodin, z toho byly 3 rodiny s trvalým pobytem v Karviné. Plánovaný počet uživatelů na rok 2014 je 20 rodin z toho alespoň 5 rodin z Karviné. V minulém roce byla služba podpořena dotací ve výši 6.000,- Kč

<b>Celkové náklady na projekt</b>	<b>Kč</b>	<b>531.000,--</b>
<b>Příjmy:</b>		
Dotace od MPSV	Kč	300.000,--
Dotace od obcí	Kč	51.000,--
Dotace od krajů	Kč	130.000,--
<b>Požadavek na dotaci od města</b>	<b>Kč</b>	<b>50.000,--</b>
<b>Doporučená dotace</b>	<b>Kč</b>	<b>6.000,--</b>

k) název projektu: **EUNIKA Karviná, denní stacionář**

Cílem služby je pravidelná pomoc a podpora dětem a dospělým lidem se zdravotním postižením podle jejich individuálních potřeb, přání a možností. Poskytování sociální péče, poradenství a další odborné pomoci s cílem rozvíjet jejich schopnosti a dovednosti. V roce 2013 službu využilo celkem 32 klientů, z toho bylo 20 klientů s trvalým pobytem v Karviné. V minulém roce byla služba podpořena dotací ve výši 161.000,- Kč.

<b>Celkové náklady na projekt</b>	<b>Kč</b>	<b>4.454.550,--</b>
<b>Příjmy:</b>		
Dotace od MPSV	Kč	2.705.000,--
Dotace od obcí	Kč	10.000,--
Dotace od kraje	Kč	200.000,--
Úhrady od uživatelů	Kč	450.000,--
Příspěvky z jiné činnosti –kuchyň	Kč	300.000,--
Nadace, granty, dary	Kč	289.550,--
<b>Požadavek na dotaci od města</b>	<b>Kč</b>	<b>500.000,--</b>
<b>Doporučená dotace</b>	<b>Kč</b>	<b>100.000,--</b>

l) název projektu: **KONTAKT Karviná, terénní program**

Posláním terénního programu KONTAKT je poskytovat dospělým obyvatelům města Karviné potřebné informace a další podporu tak, aby dokázali řešit svoji nepříznivou sociální situaci vlastními silami. V roce 2013 se celkově pracovalo se 78 uživateli, všichni s trvalým pobytem v Karviné. Projekt byl v roce 2013 podpořen dotací ve výši 130.000,-Kč.

<b>Celkové náklady na projekt</b>	<b>Kč</b>	<b>1.562.000,--</b>
<b>Příjmy:</b>		
Dotace od MPSV	Kč	1.250.000,--
Dotace od krajů	Kč	130.000,--
Nadace, granty, dary	Kč	32.000,--
<b>Požadavek na dotaci od města</b>	<b>Kč</b>	<b>150.000,--</b>
<b>Doporučená dotace</b>	<b>Kč</b>	<b>150.000,--</b>

m) název projektu: **POHODA Karviná, nízkoprahové zařízení pro děti a mládež**

Cílem NZDM POHODA je vytváření bezpečného, přátelského a motivujícího prostředí pro smysluplné trávení volného času. Podpora klienta k postupnému zvládnání obtížné situace, hájení svých práv a vytváření podmínek pro řešení jejich nepříznivé životní situace. Zvládat a minimalizovat problémy klientů ve škole a rozvíjet jejich nadání a schopnosti. V roce 2013 službu využilo celkem 120 klientů, všichni s trvalým pobytem v Karviné. Služba byla v roce 2013 podpořena dotací ve výši 118.000,- Kč.

<b>Celkové náklady na projekt</b>	<b>Kč</b>	<b>1.571.000,--</b>
<b>Příjmy:</b>		
Dotace od MPSV	Kč	1.200.000,--
Dotace z kraje	Kč	171.000,--
<b>Požadavek na dotaci od města</b>	<b>Kč</b>	<b>200.000,--</b>
<b>Doporučená dotace</b>	<b>Kč</b>	<b>120.000,--</b>

n) název projektu: **Terénní program "TEENSTREET"**

Cílem projektu je umožnění vytvoření kontaktu mládeže s pracovníky a širším společenským prostředím, aby mládež měla možnost k rozvoji zejména ve školních a sociálních dovednostech, dávat mládeži pravidla a hranice, které jsou nezbytnou součástí běžného života a být mládeži nápomocni v situaci, kdy je to potřeba. Služba je určena pro mládež od 13-26 let, kteří většinu času tráví jen tak na ulici, čímž jsou vystaveni rizikům, které jim ztěžují každodenní život i vstup do dospělosti. V roce 2013 službu využilo celkem 24 klientů, všichni s trvalým pobytem v Karviné. Služba byla v roce 2013 podpořena dotací ve výši 124.000,- Kč.

<b>Celkové náklady na projekt</b>	<b>Kč</b>	<b>1.300.000,--</b>
<b>Příjmy:</b>		
Dotace od MPSV	Kč	700.000,--
Nadace, granty, dary	Kč	244.000,--
Dotace od krajů	Kč	156.000,--
<b>Požadavek na dotaci od města</b>	<b>Kč</b>	<b>200.000,--</b>
<b>Doporučená dotace</b>	<b>Kč</b>	<b>48.000,--</b>

o) název projektu: **6Ka-TSP pro děti a mládež v lokalitě "osmistovka"**

Cílem projektu je práce s dětmi a mládeží od 6-16 let, které se pohybují zejména v sociálně vyloučené lokalitě Karviná 6. Zde je vytvořeno kontaktní místo na bývalém ragbyovém hřišti, kde se setkávají pracovníci s uživateli služby. Práce s dětmi a mládeží spočívá v činnostech, které jsou zejména zaměřeny na rozvoj školních a sociálních dovedností. V roce 2013 službu využilo celkem 69 klientů, všichni s trvalým pobytem v Karviné. Služba byla v roce 2013 podpořena dotací ve výši 200.000,- Kč.

<b>Celkové náklady na projekt</b>	<b>Kč</b>	<b>1.300.000,--</b>
<b>Příjmy:</b>		
Dotace od MPSV	Kč	700.000,--
Nadace, granty, dary	Kč	200.000,--
Dotace od krajů	Kč	156.000,--
<b>Požadavek na dotaci od města</b>	<b>Kč</b>	<b>244.000,--</b>
<b>Doporučená dotace</b>	<b>Kč</b>	<b>69.000,--</b>

p) název projektu: **KLUB ON LINE Karviná, nízkoprahové zařízení pro děti a mládež**

Cílem projektu není vyplnění volného času, ale vytvoření kontaktu a navázání vztahu mezi mladými lidmi z města Karviné a okolí, práce na motivaci dospívajícího a poskytnutí podpory formou poradenství. V roce 2013 službu využilo celkem 83 klientů, všichni s trvalým pobytem v Karviné. Služba byla v roce 2013 podpořena dotací ve výši 77.000,- Kč.

<b>Celkové náklady na projekt</b>	<b>Kč</b>	<b>1.555.000,--</b>
<b>Příjmy:</b>		
Dotace od MPSV	Kč	1.030.000,--
Dotace od krajů	Kč	250.000,--
Nadace, granty, dary	Kč	75.000,--
<b>Požadavek na dotaci od města</b>	<b>Kč</b>	<b>200.000,--</b>
<b>Doporučená dotace</b>	<b>Kč</b>	<b>80.000,--</b>

q) název projektu: **OBČANSKÁ PORADNA Karviná, odborné sociální poradenství**

Záměrem projektu je zajistit lidem službu kvalitního občanského poradenství tzv. systémem „jedněch dveří“ (poskytováním všeobecného sociálního poradenství s širokým záběrem poskytovaných informací). Občanská poradna Karviná tak poskytuje rady, informace a pomoc všem, kteří se na ni obrátí. V roce 2013 službu využilo celkem 680 klientů. Služba byla v roce 2013 podpořena dotací ve výši 120.000,- Kč.

<b>Celkové náklady na projekt</b>	<b>Kč</b>	<b>1.300.582,--</b>
<b>Příjmy:</b>		
Dotace od MPSV	Kč	770.000,--
Dotace od obcí (Orlová)	Kč	50.000,--
Dotace od krajů	Kč	150.000,--
Nadace, granty, dary	Kč	30.582,--
<b>Požadavek na dotaci od města</b>	<b>Kč</b>	<b>300.000,--</b>
<b>Doporučená dotace</b>	<b>Kč</b>	<b>120.000,--</b>

r) název projektu: **Sociální asistence Karviná, Orlová**

Cílem projektu je zachování nebo obnovení funkcí rodiny v jejím přirozeném prostředí. Projekt je zaměřen na podporu a vedení rodiny k tomu, aby překonaly svou nepříznivou situaci a jejich opětovně plnohodnotné začlenění do společnosti. V roce 2013 službu využilo celkem 28 rodin (112 uživatelů), z toho bylo 19 rodin (81 uživatelů) s trvalým pobytem v Karviné. Služba byla v roce 2013 podpořena dotací ve výši 121.300,- Kč.

<b>Celkové náklady na projekt</b>	<b>Kč</b>	<b>2.441.000,--</b>
<b>Příjmy:</b>		
Dotace od MPSV	Kč	1.915.900,--
Dotace od obcí (Orlová)	Kč	100.000,--
Dotace od krajů	Kč	200.000,--
Nadace, granty, dary	Kč	25.100,--
<b>Požadavek na dotaci od města</b>	<b>Kč</b>	<b>200.000,--</b>
<b>Doporučená dotace</b>	<b>Kč</b>	<b>125.000,--</b>

s) název projektu: **DORKAS Ostrava, tísňová péče**

Předmětem sociální služby je nepřetržitá a elektronická komunikace. Služba je za úplaty ze strany klienta. Cílem projektu je napomáhat uživatelům (seniorům, osobám se zdravotním postižením, a osobám s chronickým postižením) snižovat obavy a pocity ohrožení svých klientů. V roce 2013 službu využilo celkem 91 klientů, z toho bylo 5 klientů s trvalým pobytem v Karviné. Služba nebyla v minulém roce finančně podpořena. S ohledem na nízký počet klientů z Karviné není navržena finanční podpora.

<b>Celkové náklady na projekt</b>	<b>Kč</b>	<b>2.035.000,--</b>
<b>Příjmy:</b>		
Jiné zdroje	Kč	220.000,--
<b>Požadavek na dotaci od města</b>	<b>Kč</b>	<b>122.000,--</b>
<b>Doporučená dotace</b>	<b>Kč</b>	<b>0,--</b>



## 6. Občanské sdružení NET

### a) název projektu: **Kontaktní centrum pro osoby s drogovou závislostí pro oblast Karviná**

Posláním Kontaktního centra je poskytování sociálních služeb, odborné péče. Cílovou skupinou služby jsou uživatelé návykových látek, experimentátoři a rodinní příslušníci nebo známí těchto osob. Cílem služby je umožnit těmto lidem v nepříznivé sociální situaci minimalizovat rizika jejich způsobu života a motivovat je ke změně. Organizace nabízí odborná poradenství a konzultace pro uživatele, služba je zaměřena na léčbu a odborné drogové poradenství. V roce 2013 službu využilo 203 registrovaných uživatelů, 332 uživatelů na výměnném programu, všichni byli s trvalým pobytem v Karviné. V minulém roce tato služba byla podpořena dotací ve výši 130.200,- Kč a částkou 100.000,- Kč z fondu primátora na úhrady provozních a ostatních osobních výdajů spojených se zajištěním činnosti Kontaktního centra pro osoby s drogovou závislostí pro oblast Karviná.

<b>Celkové náklady na projekt</b>	<b>Kč</b>	<b>811.716,--</b>
<b>Příjmy:</b>		
Veřejné zdroje	Kč	280.000,--
Sponzorské dary	Kč	20.000,--
Jiné zdroje	Kč	227.216,--
<b>Požadavek na dotaci od města</b>	<b>Kč</b>	<b>284.500,--</b>
<b>Doporučená dotace</b>	<b>Kč</b>	<b>80.000,--</b>

### b) název projektu: **Terénní programy pro osoby s drogovou závislostí pro oblast Karviná**

Cílem projektu je udržet pravidelnost v terénní práci, oslovit co největší počet experimentátorů s různými návykovými látkami, nabízet službu výměnného programu, zdravotní a sociální poradenství, sběr a likvidace kontaminovaného materiálu a tím chránit zdraví nejen uživatelů, ale i široké veřejnosti. OS NET je jediným zařízením ve městě Karviná, které realizuje terénní program tohoto typu. V roce 2013 službu využilo 335 uživatelů, všichni byli s trvalým pobytem v Karviné. V minulém roce na tento projekt nebyla žádána dotace.

<b>Celkové náklady na projekt</b>	<b>Kč</b>	<b>330.742,--</b>
<b>Příjmy:</b>		
Veřejné zdroje	Kč	200.000,--
Jiné zdroje	Kč	19.742,--
<b>Požadavek na dotaci od města</b>	<b>Kč</b>	<b>111.000,--</b>
<b>Doporučená dotace</b>	<b>Kč</b>	<b>100.000,--</b>

## 7. Sdružení maminek Sluníčko, o.s.

### a) název projektu: **Klub Bublina-bezpečné místo pro děti 2013**

Cílem klubu je poskytnout neorganizovaným dětem možnost bezpečného a smysluplného trávení volného času s ohledem na komplexní rozvoj dítěte a upevňování základních lidských hodnot a s ohledem na co největší dostupnost. V roce 2013 službu využilo 250 dětí všechny s trvalým pobytem v Karviné. V minulém roce byla služba podpořena dotací ve výši 120.000 Kč.

<b>Celkové náklady na projekt</b>	<b>Kč</b>	<b>694.400,--</b>
<b>Příjmy:</b>		
Prodej zboží, reklamy, pronájem	Kč	19.600,--
Veřejné zdroje	Kč	320.000,--
Sponzorské dary	Kč	25.000,--
Jiné zdroje	Kč	15.000,--
<b>Požadavek na dotaci od města</b>	<b>Kč</b>	<b>314.800,--</b>
<b>Doporučená dotace</b>	<b>Kč</b>	<b>150.000,--</b>

b) název projektu: **Aktivity Centra pro rodinu Sluníčko na podporu rodiny 2014**

Cílem projektu je posilovat funkčnost rodiny, zabránit sociálnímu vyloučení rodičů pečujících o děti, podpořit pozitivní rozvoj vztahů mezi členy rodiny a upevňovat a rozvíjet společenské role rodičů. V roce 2013 službu využilo cca 550 rodin všechny s trvalým pobytem v Karviné. V minulém roce byla tato služba podpořena dotací ve výši 100.000 Kč.

<b>Celkové náklady na projekt</b>	<b>Kč</b>	<b>2.239.000,--</b>
<b>Příjmy:</b>		
Vstupné, kurzovné	Kč	755.000,--
Prodej zboží, reklamy, pronájem	Kč	130.000,--
Veřejné zdroje	Kč	850.000,--
Sponzorské dary	Kč	30.000,--
Členské příspěvky	Kč	2.000,--
Jiné zdroje	Kč	200.000,--
<b>Požadavek na dotaci od města</b>	<b>Kč</b>	<b>272.000,--</b>
<b>Doporučená dotace</b>	<b>Kč</b>	<b>100.000,--</b>

**8. Občanské sdružení Heřmánek**

a) název projektu: **Provozování zařízení pro děti vyžadující okamžitou pomoc Heřmánek v roce 2013**

Cílem projektu je provozování zařízení pro děti ve věku od 7 do 18 let, které poskytuje ochranu a pomoc dítěti, které se ocitlo bez jakékoliv péče nebo je-li jeho život nebo příznivý vývoj vážně ohrožen, jde-li o dítě tělesně nebo duševně týrané nebo zneužívané anebo o dítě, které se ocitlo v prostředí nebo situaci, kdy jsou závažným způsobem ohroženy jeho základní životní potřeby a práva. V důsledku toho musí být okamžitě odebráno od rodiny. V roce 2013 nebyla tato služba finančně podpořena z důvodu ukončení činnosti. Služba byla opět obnovena od října 2013.

<b>Celkové náklady na projekt</b>	<b>Kč</b>	<b>1.650.000,--</b>
<b>Příjmy:</b>		
Veřejné zdroje	Kč	1.545.000,--
Jiné zdroje	Kč	30.000,--
<b>Požadavek na dotaci od města</b>	<b>Kč</b>	<b>75.000,--</b>
<b>Doporučená dotace</b>	<b>Kč</b>	<b>50.000,--</b>

b) název projektu: **Provozování Domu na půli cesty Heřmánek v roce 2014**

Smyslem projektu je zajištění produktivní pomoci osobám ve věku od 18-26 let, které opouštějí zařízení ústavní výchovy, či se ocitli v ohrožující situaci. Prostředkem pomoci je poskytnutí ubytování, sociální opory ze strany pracovníků, nácvik sociálních dovedností a pracovní adaptace a návyků potřebných pro samostatný život příslušníků cílové skupiny. V roce 2013 byla kapacita zařízení 24 klientů, službu využilo 8 klientů s trvalým pobytem v Karviné, což činilo 697 probydlených dní. V minulém roce byla služba podpořena finanční dotací ve výši 88.000,- Kč.

<b>Celkové náklady na projekt</b>	<b>Kč</b>	<b>3.005.004,--</b>
<b>Příjmy:</b>		
Veřejné zdroje	Kč	1.765.000,--
Vstupné, kurzovné	Kč	450.004,--
Jiné zdroje	Kč	600.000,--
<b>Požadavek na dotaci od města</b>	<b>Kč</b>	<b>190.000,--</b>
<b>Doporučená dotace</b>	<b>Kč</b>	<b>19.000,--</b>

## 9. Modrý kříž v České republice o.s.

název projektu: **Poradna pro osoby závislé a ohrožené závislostí na alkoholu, jiných návykových látkách a hráčských aktivitách.**

Cílem projektu je pomáhat lidem starším 18 let, jejichž životy jsou negativně ovlivňovány alkoholem, jinou návykovou látkou nebo hazardním hráčstvím. Služba pomáhá jak samotným uživatelům návykových látek a patologickým hráčům, tak i rodinným příslušníkům a osobám blízkým. V roce 2013 službu využilo 75 klientů, z toho bylo 65 klientů s trvalým pobytem v Karviné. V minulém roce byla služba podpořena dotací ve výši 121.600,- Kč.

<b>Celkové náklady na projekt</b>	<b>Kč</b>	<b>458.000,--</b>
<b>Příjmy:</b>		
Veřejné zdroje	Kč	308.000,--
<b>Požadavek na dotaci od města</b>	<b>Kč</b>	<b>150.000,--</b>
<b>Doporučená dotace</b>	<b>Kč</b>	<b>50.000,--</b>

## 10. Akademie J. A. Komenského Karviná, o. s.

název projektu: **Nízkoprahové zařízení dětí a mládeže OÁZA**

Projekt je zaměřen na poskytování soc. služeb dětem a mladistvým ve věku od 6-14 let, kteří žijí v soc. vyloučené lokalitě Karviná-Nové Město. Cílem je tedy pozitivně působit na jednání, chování či život klienta, působit na něj preventivně a motivovat jej k řádnému a kvalitnímu způsobu života a eliminovat tak riziko vzniku sociálně patologických jevů. V roce 2013 službu využilo 67 klientů všichni s trvalým pobytem v Karviné. V minulém roce byla služba podpořena dotací ve výši 119.000,- Kč.

<b>Celkové náklady na projekt</b>	<b>Kč</b>	<b>1.038.040,--</b>
<b>Příjmy:</b>		0,--
<b>Požadavek na dotaci od města</b>	<b>Kč</b>	<b>152.000,--</b>
<b>Doporučená dotace</b>	<b>Kč</b>	<b>60.000,--</b>

## 11. UnikaCentrum, o.p.s.

a) název projektu: **Specializovaná doprava pro osoby se zdravotním postižením**

Cílem projektu je umožnit osobám se zdravotním postižením, které způsobuje především jejich sníženou mobilitu nebo zhoršené orientační schopnosti, samostatný pohyb za účelem vyřizování svých běžných záležitostí. V roce 2013 službu využilo 144 klientů, z toho bylo 131 klientů s trvalým pobytem v Karviné a najeto bylo 20341 km. V minulém roce byla tato služba podpořena částkou ve výši 32.000,- Kč.

<b>Celkové náklady na projekt</b>	<b>Kč</b>	<b>473.200,--</b>
<b>Příjmy:</b>		
Vstupné, kurzovné	Kč	89.000,--
Veřejné zdroje	Kč	336.500,--
<b>Požadavek na dotaci od města</b>	<b>Kč</b>	<b>47.700,--</b>
<b>Doporučená dotace</b>	<b>Kč</b>	<b>47.000,--</b>

b) název projektu: **Sociální rehabilitace pro osoby se zrakovým a sluchovým postižením a pro osoby v krizi**

Cílem služby je umožnit lidem se zrakovým či sluchovým postižením dosáhnout samostatnosti, nezávislosti a dovedností, posilování návyků a nácvikem výkonu běžných pro samostatný život nezbytných schopností. Cílem je rovněž pomáhat lidem bez zaměstnání

v návratu na pracovní trh, rozšiřování jejich schopností, dovedností a znalostí potřebných pro uplatnění na trhu práce, aktivně a smysluplně naplnit jejich volný čas, upevňovat běžné pracovní návyky a pomáhat zorientovat se ve své vlastní životní situaci tak, aby dokázali vlastním úsilím pracovat na zlepšování své nepříznivé sociální situace. V roce 2013 využilo službu 80 uživatelů, z toho bylo 45 uživatelů s trvalým pobytem v Karviné. V minulém roce byla výše uvedená služba finančně podpořena dotací ve výši 174.000,- Kč.

<b>Celkové náklady na projekt</b>	<b>Kč</b>	<b>1.854.200,--</b>
<b>Příjmy:</b>		
Veřejné zdroje	Kč	1.640.200,--
<b>Požadavek na dotaci od města</b>	<b>Kč</b>	<b>214.000,--</b>
<b>Doporučená dotace</b>	<b>Kč</b>	<b>90.000,--</b>

c) název projektu: **Sociálně aktivizační služby pro seniory a osoby se zdravotním postižením**

Cílem projektu je nabízet občanům se zrakovým, sluchovým a tělesným postižením a seniorům aktivizační službu formou terapeutických, volnočasových, vzdělávacích a zájmových aktivit s cílem zapojit se do společenského života, navazovat sociální kontakty, rozvíjet jejich kompetence, schopnosti a dovednosti, podporovat tyto uživatele v aktivním trávení volného času. V roce 2013 využilo službu 34 uživatelů z toho 28 s trvalým bydlištěm v Karviné. V minulém roce byla služba podpořena dotací ve výši 27.200,- Kč

<b>Celkové náklady na projekt</b>	<b>Kč</b>	<b>231.000,--</b>
<b>Příjmy:</b>		
Veřejné zdroje	Kč	167.000,--
<b>Požadavek na dotaci od města</b>	<b>Kč</b>	<b>64.000,--</b>
<b>Doporučená dotace</b>	<b>Kč</b>	<b>22.000,--</b>

## 12. Charita Český Těšín

a) název projektu: **Podpora provozu Charitního domu pokojného stáří**

Cílem projektu je zajištění péče, aktivizačních a socializačních činností pro občany pocházející ze statutárního města Karviné žijící v současné době v charitním domě. V roce 2013 službu využilo celkem 24 klientů, z toho byli 4 klienti. V minulém roce byla služba podpořena dotací ve výši 27.000,- Kč

<b>Celkové náklady na projekt</b>	<b>Kč</b>	<b>5.850.000,--</b>
<b>Příjmy:</b>		
Veřejné zdroje	Kč	1.625.000,--
Sponzorské dary	Kč	10.000,--
Jiné zdroje	Kč	4.115.000,--
<b>Požadavek na dotaci od města</b>	<b>Kč</b>	<b>100.000,--</b>
<b>Doporučená dotace</b>	<b>Kč</b>	<b>15.000,--</b>

b) název projektu: **Podpora provozu Charitního střediska "Kometa" v Karviné**

Cílem projektu je zajištění provozu Charitního střediska „Kometa“-nizkoprahového zařízení pro děti a mládež, jehož posláním je pomoc dětem a mladým lidem, kteří se ocitli v nepříznivé situaci a pochází ze sociálně znevýhodněného prostředí, začlenit se do běžné společnosti. Službu v minulém roce využilo cca 180 klientů, všichni s trvalým pobytem v Karviné. Služba byla v roce 2013 podpořena dotací ve výši 150.000,- Kč.

<b>Celkové náklady na projekt</b>	<b>Kč</b>	<b>1.310.000,--</b>
<b>Příjmy:</b>		
Veřejné zdroje	Kč	1.000.000,--
Sponzorské dary	Kč	10.000,--
Jiné zdroje	Kč	90.000,--
<b>Požadavek na dotaci od města</b>	<b>Kč</b>	<b>210.000,--</b>
<b>Doporučená dotace</b>	<b>Kč</b>	<b>180.000,--</b>

### 13. Svaz diabetiků-územní organizace Karviná

#### a) název projektu: **Rehabilitační plavání a cvičení diabetiků a ZP občanů**

Cílem projektu je upevňování zdravotního stavu diabetiků, kardiaků a tělesně postižených občanů. Projekt je zaměřen na rehabilitační plavání a cvičení diabetiků, kardiaků a tělesně postižených občanů. Svaz má 135 členů z toho je 60 členů, kteří se zúčastní projektu, všichni jsou s trvalým pobytem v Karviné. V minulém roce byl tento projekt podpořen částkou ve výši 10.000,- Kč a částkou celkem ve výši 18 tis. Kč, 5 tis. Kč na Mezinárodní setkání diabetiků a seniorů, 5 tis. Kč na ostatní náklady spojené s činností organizace a 8 tis. na 7. ročník mezinárodních plaveckých závodů J. Schmida.

<b>Celkové náklady na projekt</b>	<b>Kč</b>	<b>42.000,--</b>
<b>Příjmy:</b>		
Jiné zdroje	Kč	20.000,--
Sponzorské dary	Kč	4.000,--
Členské příspěvky	Kč	3.000,--
<b>Požadavek na dotaci od města</b>	<b>Kč</b>	<b>15.000,--</b>
<b>Doporučená dotace</b>	<b>Kč</b>	<b>15.000,--</b>

#### b) název projektu: **Podpora činnosti volnočasových aktivit, zájezdy, mezinárodní spolupráce a svazová činnost**

Cílem projektu je podpora provozu svazové činnosti, podpora volnočasových aktivit, zájezdů, mezinárodní spolupráce s polskými diabetiky, organizace odborné přednášky lékařů. Svaz má 135 členů, z toho je 133 členů s trvalým pobytem v Karviné. Činnost organizace v minulém roce byla podpořena částkou celkem ve výši 18 tis. Kč, 5 tis. Kč na Mezinárodní setkání diabetiků a seniorů, 5 tis. Kč na ostatní náklady spojené s činností organizace a 8 tis. na 7. ročník mezinárodních plaveckých závodů J. Schmida.

<b>Celkové náklady na projekt</b>	<b>Kč</b>	<b>80.000,--</b>
<b>Příjmy:</b>		
Sponzorské dary	Kč	10.000,--
Členské příspěvky	Kč	20.000,--
<b>Požadavek na dotaci od města</b>	<b>Kč</b>	<b>50.000,--</b>
<b>Doporučená dotace</b>	<b>Kč</b>	<b>30.000,--</b>

#### c) název projektu: **Edukační pobyt v horském zařízení**

Cílem projektu je preventivní předcházení komplikací diabetu tím, že se jedná o kolektivní činnost. Umožní plnohodnotný aktivní život, pobyt je preventivním a edukačním opatřením k pravidelné pohybové aktivitě, která je důležitou složkou léčby diabetu. Svaz má 135 členů, z toho je 45 členů s trvalým pobytem v Karviné, kteří se zúčastní pobytu. V minulém roce byl tento projekt podpořen částkou ve výši 10.000,- Kč a částkou celkem ve výši 18 tis. Kč, 5 tis. Kč na Mezinárodní setkání diabetiků a seniorů, 5 tis. Kč na ostatní náklady spojené s činností organizace a 8 tis. na 7. ročník mezinárodních plaveckých závodů J. Schmida.

<b>Celkové náklady na projekt</b>	<b>Kč</b>	<b>160.000,--</b>
<b>Příjmy:</b>		
Příspěvek účastníků	Kč	100.000,--
Jiné zdroje	Kč	10.000,--
<b>Požadavek na dotaci od města</b>	<b>Kč</b>	<b>50.000,--</b>
<b>Doporučená dotace</b>	<b>Kč</b>	<b>10.000,--</b>

### **DOHODA O ZMĚNĚ č. 1 Memoranda k umístění „Krajského integrovaného centra využívání komunálních odpadů v Moravskoslezském kraji“ na území statutárního města Karviná**

#### **Moravskoslezský kraj**

se sídlem 28. října 117, 702 18 Ostrava, IČO 70890692,  
zastoupen

(dále též jen „kraj“),

a

#### **statutární město Karviná**

se sídlem Fryštátská 72/1, Karviná, 733 24 Karviná – Fryštát, IČO 00297534,  
zastoupeno primátorem Tomášem Hanzelem,

(dále též jen „město“),

uzavírají po vzájemném projednání tuto **dohodu o změně č. 1 Memoranda k umístění „Krajského integrovaného centra využívání komunálních odpadů v Moravskoslezském kraji“ na území statutárního města Karviná** (dále jen „dohoda“):

#### **I. Úvodní ujednání**

1. Kraj a město prohlašují, že údaje o nich uvedené v záhlaví této dohody jsou v souladu s právní skutečností v době uzavření dohody.
2. Kraj a město prohlašují, že osoby podepisující za ně tuto dohodu jsou k tomuto úkonu oprávněny.

#### **II. Účel dohody**

1. Dne 12. 4. 2011 sjednali kraj a město Memorandum k umístění „Krajského integrovaného centra využívání komunálních odpadů v Moravskoslezském kraji“ na území statutárního města Karviná (dále jen „memorandum“), s číslem smlouvy kraje 00443/2011/ŽPZ, pro zachycení shrnutí výsledků významných jednání kraje a města ohledně umístění Krajského integrovaného centra využívání komunálních odpadů v Moravskoslezském kraji (dále jen „KIC“)

na území města a minimalizace případných následných dopadů na životní prostředí ve městě či na zdraví obyvatel města. Toto memorandum, jakož i tato dohoda, nejsou právně závazné a slouží jako morálně závazný výchozí podklad k dalším jednáním a mohou být základem k uzavírání samostatných smluv a dohod.

2. S odkazem na čl. I. odst. 3 a čl. II. odst. 3 memoranda za účelem vyloučení nebo alespoň minimalizace případných dopadů KIC na životní prostředí či na zdraví obyvatel kraj městu průběžně poskytuje finanční prostředky ve výši až 80.000.000,-- Kč na projekty směřující na ochranu životního prostředí či zdraví obyvatel. Již v roce 2010, tedy ještě před sjednáním memoranda, kraj poskytl městu za stejným účelem finanční prostředky ve výši 20.000.000,-- Kč a na základě memoranda pak v roce 2012 finanční prostředky ve výši dalších 20.000.000,-- Kč. Celkem tedy kraj městu za tímto účelem poskytuje až 100.000.000,-- Kč.
3. Dopisem ze dne 6. 9. 2013 požádalo město kraj o zajištění v rozpočtu kraje pro rok 2014 finančních prostředků ve výši 20.000.000,-- Kč, o jejichž poskytnutí hodlá město kraj následně požádat na realizaci dalších projektů ve smyslu memoranda.
4. Příprava a následná realizace projektu KIC se zdržela oproti původním očekáváním, a účelem této dohody tedy je změnit memorandum tak, aby odpovídalo aktuálnímu stavu rozpracovanosti projektu KIC.

### **III.**

#### **Předmět dohody**

1. S ohledem na již zmíněný účel této dohody se kraj a město dohodli, že finanční prostředky ve výši až 60.000.000,-- Kč, které z celkové částky 100.000.000,-- Kč na projekty směřující na ochranu životního prostředí či zdraví obyvatel má kraj městu s odkazem na memorandum ještě poskytnout, budou poskytovány průběžně během období mezi zahájením stavby KIC a kolaudací KIC.
2. Žádost města dle čl. II. odst. 3 této dohody je aktuálně bezpředmětná a tímto vyřízená.

### **IV.**

#### **Závěrečná ujednání**

1. Ujednání memoranda touto dohodou neupravená zůstávají v platnosti beze změny.
2. Tato dohoda nabývá platnosti a účinnosti dnem, kdy vyjádření souhlasu s obsahem návrhu dohody dojde druhé straně této dohody.
3. Tato dohoda je vyhotovena ve čtyřech stejnopisech s platností originálu, přičemž kraj i město obdrží po dvou vyhotoveních této dohody.
4. Tato dohoda je plně veřejným dokumentem.



5. Kraj i město podpisem této dohody stvrzují, že si dohodu před jejím podpisem přečetly, že souhlasí s jejím obsahem, který je určitý a pro kraj i město plně srozumitelný.
6. Doložka platnosti právního úkonu podle § 23 odst. 1 zákona č. 129/2000 Sb., o krajích (krajské zřízení), ve znění pozdějších předpisů: O předmětné změně memoranda rozhodlo Zastupitelstvo Moravskoslezského kraje dne 19. 12. 2013 usnesením číslo 7/562.
7. Doložka platnosti právního úkonu podle § 41 odst. 1 zákona č. 128/2000 Sb., o obcích (obecní zřízení), ve znění pozdějších předpisů: O předmětné změně memoranda rozhodlo Zastupitelstvo statutárního města Karviná dne ..... usnesením číslo ../.... .

V Ostravě dne .....

V Karviné dne .....

---

Moravskoslezský kraj

---

Statutární město Karviná  
Tomáš Hanzel  
primátor

## Roční zpráva o postupu realizace IPRM za rok 2013

Tuto zprávu je třeba odevzdat v tištěné a elektronické podobě ŘO ROP MS.

### 1. ÚDAJE O IPRM A ZPRÁVĚ

Údaje o IPRM			
Název IPRM:	Integrovaný plán rozvoje města Karviná		
Celková výše alokace dle Smlouvy v EUR:	15 287 728 EUR, kurz 25,- Kč / EUR = 382 193 200 Kč		
Datum zahájení realizace IPRM:	02/2008		
Datum ukončení realizace IPRM:	6/2015		
Roční zpráva o postupu realizace IPRM			
Pořadové číslo zprávy:	5		
Monitorované období:	Začátek	01/01/2013	Konec 31/12/2013
Datum předložení zprávy:	25.02.2014		

### 2. ÚDAJE O NOSITELI IPRM A ZHOTOVITELI ZPRÁVY

Nositel IPRM	
IČ	00297534
Název:	Statutární město Karviná
Adresa:	Fryštátská 72/1, 733 24 Karviná - Fryštát
Statutární zástupce: (jméno a příjmení, funkce)	Tomáš Hanzel, primátor
Kontaktní osoba (manažer IPRM):	
Jméno a příjmení, funkce:	RNDr. Česlav Valošek, manažer IPRM
Telefonní číslo/mobil/Fax:	596 340 080 / 724 762 850
E-mail:	<a href="mailto:valosek@rikka.cz">valosek@rikka.cz</a>

## A. VĚCNÁ ČÁST ZPRÁVY

### 3. POPIS REALIZACE IPRM ZA MONITOROVANÉ OBDOBÍ

*(Stručný popis podstatných kroků IPRM realizovaných v rámci sledovaného období – např. předložené projekty, zahájené a ukončené projekty apod.)*

Probíhala příprava následujících projektů k realizaci:

- **Městský fotbalový stadion** – práce probíhaly na přípravě projektu, byla dokončena studie proveditelnosti a CBA. Probíhá příprava soutěže na zhotovitele díla v režimu významné zakázky. Žádost o dotaci byla podána dne 30.9.2013

Dále z důvodu využití nevyčerpané alokace byly k 30.9.2013 podány žádosti o dotaci na nové projekty.

- **Rekonstrukce amfiteátru v parku B. Němcové v Karviné**
- **Obnova objektu kina Centrum Karviná**
- **Výstavba parkovacích ploch na ul. Majakovského v Karviné-Mizerově** – doporučeno k financování Výborem Regionální rady v 12/2013
- **Regenerace panelového sídliště Karviná-Hranice**, doporučeno k financování Výborem Regionální rady v 12/2013
- **Rekonstrukce Městského tenisového klubu v Karviné**
- **Modernizace venkovních sportovišť základních škol v Karviné**
- **Revitalizace kostela sv. Marka v Karviné**, doporučeno k financování Výborem Regionální rady v 12/2013

Byly ukončeny stavební práce na dříve zahájených a schválených projektech:

- **Rekonstrukce parku Boženy Němcové** – Byl vybrán zhotovitel na realizaci stavebních prací. Byla podána žádost o dotaci, stavba byla realizována a ukončena. V nejbližším období bude požádáno o ŽOP (předpoklad do 2/2014)
- **Rekonstrukce Univerzitního parku v Karviné** – Fryštátě. Projekt byl stavebně dokončen v r. 2012, v 1/2013 byla podána ŽOP včetně závěrečné monitorovací zprávy. Dotace byla proplacena v 11/2013.

Na ostatních projektech probíhala administrace závěrečné platby. ÚOHS prověřil a neshledal v realizovaném výběrovém řízení pochybení, nicméně z důvodu odlišného stanoviska MMR ČR Úřad Regionální rady zkrátil dotaci o 25% u následujících projektů:

- **Stavební úpravy a vybavení pracoviště Regionální knihovny Karviná**
- **Rekonstrukce kulturního domu Družba**
- **Parkovací stání KD Družba**

Dotace u výše uvedených projektů byly proplaceny.

Jednání řídicího výboru se uskutečnilo dne 19.02.2013, předmětem jednání bylo schválení monitorovací zprávy za rok 2012 a změnový formulář č. 6

Další jednání řídicího výboru proběhlo dne 28.08.2013, předmětem jednání bylo doplnění nových projektů do programu IPRM Karviná dle změnového formuláře č. 7 z důvodu volných finančních prostředků v rozpočtu, které nebudou vyčerpány ve dříve schválených projektech.

Dále dne 19.12.2013 byl uzavřen dodatek č. 3 ke smlouvě IPRM mezi ÚRR a statutárním městem Karviná. Předmětem dodatku jsou nové hodnoty indikátorů.

#### 4. ZHODNOCENÍ DOSAVADNÍ REALIZACE IPRM ZA MONITOROVANÉ OBDOBÍ

*(Zhodnocení průběhu a stavu realizace, plnění indikátorů, finančního plánu, navrhované změny, vč. jejich stručného zdůvodnění, apod.)*

Stručný popis průběhu a stavu realizace:

##### **Opatření 1.2 Zázemí a infrastruktura pro sportovní a zábavní aktivity**

###### **1.2.1 Rekonstrukce Univerzitního parku**

Byla zpracovávána závěrečná žádost o platbu včetně závěrečné monitorovací zprávy, která byla předložena do 31.1.2013. Dotace byla převedena na účet města Karviné dne 15.11.2013

###### **1.2.3. Městský fotbalový stadion**

Projekt MFS s předpokládanou dotací 3 834 483 € je v přípravě. SP je platné. Dne 30.9.2013 byla podána žádost o dotaci. Probíhá příprava zadávacích podmínek veřejné zakázky na zhotovitele stavebních prací v režimu významné zakázky.

##### **Opatření 2.5 Rozvoj knihovnických a informačních služeb**

###### **Stavební úpravy a vybavení pracoviště Regionální knihovny Karviná**

Stavba byla realizována a stavebně dokončena v roce 2011. Žádost o závěrečnou platbu byla podána dne 29.2.2012. ÚOHS prověřil a neshledal v realizovaném výběrovém řízení pochybení, nicméně z důvodu odlišného stanoviska MMR ČR Úřad Regionální rady zkrátil dotaci o 25%. Dotace byla převedena na účet města Karviné dne 16.12.2013.

##### **Opatření 3.2 Rekonstrukce zanedbaných a nebo nedostatečně využívaných veřejných prostranství**

###### **Rekonstrukce parku Boženy Němcové v Karviné – Fryštátě**

Byla dokončena studie proveditelnosti a podána žádost o dotaci dne 8.4.2013. Proběhlo výběrové řízení na zhotovitele stavby a stavební práce byly zrealizovány do 5/2013. Připravuje se žádost o závěrečnou platbu. Důvodem je skutečnost, že smlouva o poskytnutí dotace byla uzavřena až v 1/2014.

###### **3.3.2 Rekonstrukce kulturního domu Družba**

Stavba byla realizována a dokončena v 11/2010, žádost o závěrečnou platbu byla podána dne 20.12.2011. ÚOHS prověřil a neshledal v realizovaném výběrovém řízení pochybení, nicméně z důvodu odlišného stanoviska MMR ČR Úřad Regionální rady zkrátil dotaci o 25%. Dotace byla proplacena dne 17.12.2013.

##### **Opatření 4.1 Řešení parkování v exponovaných lokalitách**

###### **Parkovací stání u exponovaných lokalit**

#### 4.1.2. Parkovací stání - Družba

Stavba byla realizována, bylo vytvořeno 63 parkovacích míst. Dne 20.12. 2011 byla podána žádost o závěrečnou platbu. ÚHOS prověřil výběrové řízení na zhotovitele díla a neshledal pochybení, ÚRR zkrátil dotaci o 25% z důvodu odlišného stanoviska MMR ČR. Dotace byla proplacena dne 16.12.2013.

#### Náhradní projekty

Dále z důvodu využití nevyčerpané alokace byly k 30.9.2013 připraveny studie proveditelnosti a podány žádosti o dotaci na nové projekty.

- **Rekonstrukce amfiteátru v parku B. Němcové v Karviné**

Tento projekt bude stažen z hodnocení v 2-3/2014 a nebude v rámci IPRM ROP realizován, ale bude realizován z vlastních zdrojů statutárního města Karviná.

- **Obnova objektu kina Centrum Karviná**

Rekonstrukce stávajícího objektu kina Centrum Karviná

- **Výstavba parkovacích ploch na ul. Majakovského v Karviné-Mizerově**

Výstavba nových 52 parkovacích ploch, rekonstrukce chodníku, pořízení mobiliáře.

- **Regenerace panelového sídliště Karviná-Hranice**

Výstavba nových 120 parkovacích ploch, rekonstrukce chodníku, školního náměstí, dětského hřiště a VO

- **Rekonstrukce Městského tenisového klubu v Karviné**

Rekonstrukce stávající budovy Městského tenisového klubu v Karviné.

- **Modernizace venkovních sportovišť základních škol v Karviné**

Předmětem projektu je modernizace venkovních hřišť těchto ZŠ v Karviné: ZŠ Prameny, ZŠ Borovského, ZŠ Mendelova, ZŠ U Lesa, ZŠ U Studny.

- **Revitalizace kostela sv. Marka v Karviné**

Celková rekonstrukce věže a střechy, opravy fasády a omítek, nová elektroinstalace.

V průběhu roku byla ukončena administrace závěrečné platby a peníze byly převedeny na účet žadatelů u následujících projektů:

- **Rekonstrukce Univerzitního parku** ve výši 5 960 037,45 Kč
- **Stavební úpravy a vybavení pracoviště Regionální knihovny Karviná** ve výši 61 643 373,44
- **Rekonstrukce kulturního domu Družba** ve výši 56 831 681,21 Kč
- **Parkovací stání - Družba** ve výši 6 644 694,41 Kč

V průběhu roku 2013 bylo žádáno o změny indikátorů, žádosti výbor regionální rady vyhověl a byl uzavřen dodatek č. 3 ke smlouvě mezi ÚRR a statutárním městem Karviná.

## 5. DALŠÍ INFORMACE O REALIZACI IPRM

(Informace o publicitě IPRM, partnerství v rámci IPRM, řízení IPRM a další relevantní informace)

Veškeré dokumenty, které byly zpracovány v rámci realizace IPRM, jsou označovány v souladu s metodickou příručkou "Pravidla pro publicitu".

V průběhu realizace a po ukončení stavebních prací na projektu byly v místě realizace projektu umístěny pamětní desky a informační štítky (**Rekonstrukce parku Boženy Němcové a Rekonstrukce Univerzitního parku v Karviné**)

O přípravě a realizaci IPRM informují průběžně zástupci města Karviná na svých webových stránkách [www.karvina.cz](http://www.karvina.cz).

Informace o projektech realizovaných v rámci IPRM ROP byly také uveřejněny na internetovém regionálním vysílání televize Polar.

Karvinský zpravodaj informoval o projektech IPRM v následujících číslech:

3 a 7/2013 - Rekonstrukce parku Boženy Němcové

10/2013 - Nové projekty podané k realizaci v IPRM

Partnery projektu jsou orgány státní správy, zástupci podnikatelských subjektů, neziskové organizace, Slezská Univerzita a významné instituce působící ve městě Karviná. Partneři se v průběhu roku 2013 setkali v rámci Řídícího výboru 2x, dne 19.2. a 28.8. Dokumenty přijaté na schůzkách řídicího výboru byly následně schváleny v orgánech statutárního města Karviné.

## 6. PŘEDPOKLÁDANÝ HARMONOGRAM DALŠÍCH AKTIVIT IPRM

<b>Předpokládané období realizace:</b>	<b>Od:</b>	01/01/2014	<b>Do:</b>	31/12/2014
--	------------	------------	------------	------------

### Popis dalších aktivit IPRM:

*Např. termíny předkládání projektů, termíny zahájení realizace a ukončení projektů*

U jednotlivých se projektů se očekávají v roce 2014 následující aktivity:

#### **Městský fotbalový stadion -**

Statutární město Karviná podalo dne 30.09.2013 v rámci Výzvy č. 4 Oblast podpory 3.1 Rozvojové póly regionu žádost o dotaci na projekt "Městský fotbalový stadion", reg. č. CZ.1.10/3.1.00/04.01504. Ve finální fázi zpracovávání projektu bylo zjištěno, že existuje možnost úspornější varianty realizace stavby tribun stadionu. Vzhledem ke skutečnosti, že úspora investičních nákladů se promítne i do následného provozu projektu, který tak bude výrazně levnější, rozhodlo se statutární město Karviná zadat přepracování stavební projektové dokumentace na tuto novou variantu. Projektová dokumentace pro stavební povolení včetně souvisejících příloh bude připravena v březnu 2014.

V souvislosti s výše uvedenou skutečností předloží statutární město Karviná v 2/2014 žádost na ÚRR o stažení projektu z hodnocení. Následně SMK do 31.3.2014 předloží novou žádost o dotaci na projekt Městský fotbalový stadion a to již se zpracovanými výše uvedenými změnami. V 2-3/2014 bude vyhlášeno výběrové řízení na zhotovitele stavebních prací v režimu významné zakázky. Po uzavření smlouvy s vítězným uchazečem bude zahájena realizace stavby.

Smlouva o dotaci na výše uvedený projekt musí být uzavřena mezi SMK a ÚRR nejpozději do 30.6.2014 tak, aby byla poskytnuta dotace ve výši 40 % (jedná se o projekt s veřejnou

podporou).

**Rekonstrukce parku Boženy Němcové v Karviné – Fryštátě** - stavební práce byly již zrealizovány. Bude podána žádost o závěrečnou platbu do 28.2.2014.

Dále se připraví k realizaci nové projekty, to znamená, že proběhnou výběrová řízení na stavební práce a budou zahájeny realizace následujících staveb:

- **Rekonstrukce amfiteátru v parku B. Němcové v Karviné** - Tento projekt bude stažen z hodnocení v 2-3/2014 a nebude v rámci IPRM ROP realizován, ale bude realizován z vlastních zdrojů statutárního města Karviná.
- **Obnova objektu kina Centrum Karviná** - Byly doplněny podklady na základě výzvy při hodnocení projektu.
- **Výstavba parkovacích ploch na ul. Majakovského v Karviné-Mizerově** - Je připravována smlouva o poskytnutí dotace.
- **Regenerace panelového sídliště Karviná-Hranice** - Je připravována smlouva o poskytnutí dotace.
- **Rekonstrukce Městského tenisového klubu v Karviné** - Byly doplněny podklady ke studii proveditelnosti a projekt bude předložen na jednání VRR s doporučením k financování.
- **Modernizace venkovních sportovišť základních škol v Karviné** - Byly doplněny podklady na základě výzvy při hodnocení projektu.
- **Revitalizace kostela sv. Marka v Karviné** - Je připravována smlouva o poskytnutí dotace.

V roce 2014 proběhnou výběrová řízení související s výše uvedenými projekty a budou zahájeny vlastní stavební práce. V souladu s časovým harmonogramem jednotlivých projektů budou některé z nich v tomto roce i stavebně ukončeny.

Za účelem využití zbývajících nevyčerpaného rozpočtu IPRM se předpokládá podání dalších žádostí o dotace do mimořádné výzvy ÚRR, která byla vyhlášena na základě rozhodnutí Výboru regionální rady dne 23.1.2014.

Výzva č. 05, Oblast podpory 3.1 Rozvojové póly regionu – Kontinuální výzva k předkládání náhradních projektů v rámci Integrovaných plánů rozvoje měst (IPRM).

## 7. VZNIKLÉ PROBLÉMY PŘI REALIZACI IPRM

### Popis problémů spojených s realizací IPRM, které mohou mít vliv na plnění jeho cílů:

Vlivem složitostí při přípravě dokumentace na projekt Městského fotbalového stadionu a následně projednávání stavebního řízení dochází ke zpoždění, což má dopad do celkového finančního harmonogramu IPRM.

Vzhledem k nevyčerpání finančních prostředků u dříve realizovaných projektů Stavební úpravy a vybavení pracoviště Regionální knihovny Karviná, Rekonstrukce kulturního domu Družba a Parkovací stání - Družba, byly v termínu do 30.09.2013 předloženy nové projekty. V roce 2014 se připravuje podání náhradních projektů do výzvy č. 05.

### Popis navržených opatření na odstranění těchto problémů:

K vyřešení problematiky finančního harmonogramu probíhají pravidelné konzultace mezi statutárním městem Karviná a ÚRR.

--

### 8. NEPODSTATNÉ ZMĚNY IPRM

Nepodstatné změny IPRM v monitorovacím období:	NE	
Popis nepodstatné změny v monitorovacím období:		
Stav řešení nepodstatné změny:		

### 9. PODSTATNÉ ZMĚNY IPRM

Podstatné změny IPRM v monitorovacím období:	NE	
Popis podstatné změny v monitorovacím období: <i>(datum podání změny, její popis)</i>		
V průběhu roku 2013 byly připraveny nové projekty, které byly schváleny na jednání řídicího výboru dne 28.08.2013 a byly podány k 30.09.2013.		
Stav řešení podstatné změny: <i>(schválení/neschválení změny, uzavření dodatku ke smlouvě, apod.)</i>		
Změnový dodatek ke Smlouvě o poskytnutí dotace vypracován a podepsán ze strany nositele IPRM		
Datum podpisu změnového dodatku nositelem IPRM:		11.12.2013
Změnový dodatek ke Smlouvě o poskytnutí dotace podepsán ze strany ŘO		
Datum podpisu změnového dodatku ŘO:		19.12.2013

### 10. PLNĚNÍ MONITOROVACÍCH INDIKÁTORŮ

K vyplnění tabulky použijte sestavu MSC 225 Věcný monitoring IPRM – souhrnný přehled

#### Monitorovací indikátory hlavní

Název indikátoru	Kód indikátoru	Měrná jednotka	Cílová hodnota dle dodatku č.3 IPRM	Skutečnost vázaná v projektech s uzavřenou smlouvou k datu zpracování Zprávy (dosažená hodnota)	Předpoklad na další monitorovací období
Počet podpořených projektů na	51 15 31	počet	17	9	



rozvoj (zvyšující atraktivitu) – vybraná města <sup>1</sup>					8
Plocha regenerovaných a revitalizovaných objektů určených pro rozvoj vzdělávání	65 11 01	užitná plocha v m <sup>2</sup>	2697,82	2697,82	
Plocha regenerovaných a revitalizovaných objektů pro služby OVS	65 11 02	užitná plocha v m <sup>2</sup>	2993,87	2841,18	152,69
Plocha regenerovaných a revitalizovaných objektů zájmové a volnočasové povahy	65 11 04	užitná plocha v m <sup>2</sup>	6638	486	6152
Plocha regenerovaného a revitalizovaného území – ve městech	65 01 01	ha	6,01	1,85	4,16
Plocha nově vybudovaných objektů pro zájmové a volnočasové aktivity	65 12 01	užitná plocha v m <sup>2</sup>	6813	0	6813
Plocha nově vybudovaných objektů pro vzdělávání	65 12 03	užitná plocha v m <sup>2</sup>	1367,93	1367,93	
Plocha nově vybudovaných objektů pro služby OVS		užitná plocha v m <sup>2</sup>	380,48	380,48	
Počet objektů s modernizovaným vybavením a zařízením		počet	5	5	

#### **Komentář k plnění monitorovacích indikátorů:**

V tabulce indikátorů jsou již promítnuty indikátory projektů, jejichž žádost byla podána dne 30.09.2013 a jsou obsaženy v dodatku č. 3 ke smlouvě mezi statutárním městem Karviná a ÚRR. Je zde zahrnut i indikátor vyplývající z projektu „Rekonstrukce amfiteátru v parku B. Němcové“, který bude stažen z hodnocení a nebude v rámci IPRM ROP realizován.

#### **Zdroje dat pro monitorovací indikátory:**

Soubor MSC225\_Karviná\_Indikátory\_10.01, Dodatek č. 3 ke smlouvě o realizaci IPRM Karviná, opatření a projekty IPRM

## **11. HORIZONTÁLNÍ TÉMATA**

### **Rovné příležitosti:**

Program IPRM podporuje ekonomický růst, který uvádí v soulad hospodářský a společenský pokrok s plnohodnotným zachováním životního prostředí.

Projekty byly připravovány v souladu s principem rovných příležitostí, tj. potírání diskriminace na základě pohlaví, rasy, etnického původu, náboženského vyznání, zdravotního postižení, věku či sexuální orientace znevýhodněných skupin.

### **Udržitelný rozvoj:**

Udržitelnost je popsána ve studii proveditelnosti u jednotlivých projektů a je posuzována jednotlivě při vyhodnocování každého předloženého návrhu

## **B. FINANČNÍ ČÁST ZPRÁVY**

### **Naplňování finančního a časového harmonogramu IPRM**

Rok	Náklady na realizaci IPRM v rámci ROP MS (v EUR)				Náklady na realizaci IPRM v rámci jiného OP (v EUR)
	Celkové náklady		Z toho dotace ROP MS		
	Dle schváleného harmonogramu	Reálný aktuální stav ke dni 31.12.2013	Dle schváleného harmonogramu	Reálný aktuální stav ke dni 31.12.2013	
2008					
2009	672 010				
2010	12 432 815	1 413 604	782 223	782 223	
2011	4 538 900	10 719 733	1 030 522	197 597	
2012	602 000	2 926 051	11 160 000	2 655 016	
2013	52 000	454 625	2 314 983	4 122 302	
2014					
2015					
<b>Celkem</b>	<b>18 297 725</b>		<b>15 287 728</b>	<b>7 793 852</b>	

(Zdůvodnění odchylek v plnění časového a finančního harmonogramu).

*Převody finančních prostředků*

Finanční prostředky ukončených projektů nejsou převáděny na účet žadatele, administrace se zdržuje mimo jiné tím, že byly dlouho šetřeny dotazy na ÚOHS a teprve následně mohly proběhnout závěrečné kontroly. Dalším důvodem je komplikovaná administrace závěrečných ŽOP.

Projekt Městský fotbalový stadion má zdržení v přípravě, jak je výše uvedeno.

<b>Celková suma podaných žádostí o platbu dílčích projektů za monitorované období v Kč:</b>	10 576 408
<b>Celková suma proplacených žádostí o platbu dílčích projektů za monitorované období v Kč:</b>	162 636 108

### C. ČESTNÉ PROHLÁŠENÍ MĚSTA

**Jako nositel IPRM v rámci ROP NUTS Moravskoslezsko prohlašuji, že:**

**všechny informace v předložené Roční zprávě o postupu realizace IPRM a přílohách jsou pravdivé a úplné a že jsem si vědom/a možných následků a sankcí, které vyplývají z uvedení nepravdivých nebo neúplných údajů;**

**IPRM je realizován v souladu se Smlouvou, pravidly ROP a souvisejícími právními předpisy ČR a EU;**

**při realizaci IPRM byla dodržena pravidla veřejné podpory a pravidla pro zadávání veřejných zakázek ROP, včetně zákona č. 137/2006 Sb., o veřejných zakázkách ve znění pozdějších předpisů;**

**IPRM je realizován v souladu s politikami EU v oblasti udržitelného rozvoje, ochrany životního prostředí a rovných příležitostí, včetně omezování nerovnosti a podporování rovnosti mezi ženami a muži;**

<b>Jméno a příjmení statutárního zástupce/oprávněné osoby:*</b>	Tomáš Hanzel
<b>Funkce v organizaci:</b>	Primátor statutárního města Karviná
<b>Místo a datum:</b>	Karviná, dne .....
<b>Podpis a razítko</b>	.....
<b>Poznámky</b>	
Zpracovatel roční zprávy: RNDr. Česlav Valošek – Regionální kancelář Karviná, Manažer IPRM	

***\*) Pokud Roční zprávu o realizaci IPRM podepisuje oprávněná osoba, musí být jako příloha Roční zprávy o realizaci IPRM přiloženo pověření od statutárního zástupce nositele IPRM. V případě, že pověření bude platné pro celou dobu realizace IPRM, stačí ho doložit pouze v 1. Roční zprávě o realizaci IPRM.***

#### D. PŘÍLOHY ZPRÁVY

- Sestava MSC 225 - Indikátory
- Finanční podklady poskytnuté Řídícím orgánem ROP MS



# ZMĚNOVÝ FORMULÁŘ č. 8

## Oznámení města o návrhu změn IPRM

Název IPRM: Integrovaný plán rozvoje města Karviná

Město: Karviná

<b>Změna č. 8/1</b>	
<b>Popis změny (čeho se změna týká):</b>	<p><b>Změna projektového manažera IPRM ROP</b></p> <p>Na základě uzavření Dohody o ukončení mandátní smlouvy ukončil RNDr. Česlav Valošek svou funkci projektového manažera v rámci IPRM Karviná a to ke dni 31.12.2013.</p> <p>Od 01.01.2014 vykonává funkci projektového manažera zaměstnanec Magistrátu města Karviná, Odboru rozvoje – ing. Lenka Hanusková.</p> <p>Původní kontakty jsou změněny na níže uvedené vzhledem ke změně projektového manažera. kontaktní email: lenka.hanuskova@karvina.cz kontaktní telefon: 596 387 435</p>
<b>Zdůvodnění změny:</b>	-
<b>Dopady změny do finančního harmonogramu</b>	Bez vlivu
<b>Dopad do indikátorů</b>	Bez vlivu
<b>Dopad na specifické cíle IPRM</b>	Bez vlivu

### Vypracoval:

Datum	Jméno, příjmení	Funkce	Podpis
25.02.2014	Ing. Lenka Hanusková	Manažer IPRM	

### Schválil:

Datum	Jméno, příjmení	Funkce	Podpis
	Tomáš Hanzel	Primátor statutárního města Karviná	

## Příloha

---

### Příloha č. 1 k usnesení ZM č. 730

Celkový přehled žádostí o finanční příspěvek z rozpočtu statutárního města Karviné na podporu individuální bytové výstavby v Kč.

Pořadí přijatých žádostí	Jméno a příjmení žadatele	částka
1.	Ing. Martin Procházka a Ing. Monika Procházková	150.000,-
2.	Tomáš Heinz	150.000,-
<b>Celkem</b>		<b>300.000,-</b>

#### O s v ě d ě n í

ve smyslu ust. § 41 zákona č. 128/2000 Sb., o obcích, schváleno usnesením

Zastupitelstva města Karviné č. .... ze dne .....

Vyhotovil: Magistrát města Karviné, Odbor rozvoje

datum: ..... podpis: .....

## Dodatek č. 1 ke Zřizovací listině příspěvkové organizace Základní škola a Mateřská škola Dělnická, Karviná, příspěvková organizace

### Čl. I.

#### Úvodní ustanovení

Zastupitelstvo města Karviné vydalo v souladu se zákonem č. 250/2000 Sb., o rozpočtových pravidlech územních rozpočtů, ve znění pozdějších předpisů (dále jen „zákon o rozpočtových pravidlech“) a v souladu se zákonem č. 128/2000 Sb., o obcích, ve znění pozdějších předpisů, a na základě svého usnesení č. 637 ze dne 22.10.2013 Zřizovací listinu příspěvkové organizace **Základní škola a Mateřská škola Dělnická, Karviná, příspěvková organizace**, která byla zřízena ke dni 01.01.1995 usnesením Zastupitelstva města Karviné č. 298 ze dne 25.10.1994.

### Čl. II.

#### Změna zřizovací listiny

2.1 Tímto Dodatkem č. 1 ke Zřizovací listině příspěvkové organizace Základní škola a Mateřská škola Dělnická, Karviná, příspěvková organizace (dále jen „dodatek“) se Zřizovací listina příspěvkové organizace Základní škola a Mateřská škola Dělnická, Karviná, příspěvková organizace (dále jen „zřizovací listina“) mění takto:

2.1.1 Mění a doplňuje se Příloha č. 1 ke Zřizovací listině příspěvkové organizace Základní škola a Mateřská škola Dělnická, Karviná, příspěvková organizace, nemovitý majetek k 01.01.2014.

# Příloha č. 1

ke Zřizovací listině příspěvkové organizace

Základní škola a Mateřská škola Dělnická, Karviná, příspěvková organizace,

nemovitý majetek k 01.01.2014

## Budovy a stavby

Objekt	Parcelní číslo	Rok výstavby	Katastrální území	Cena v Kč
Budova čp. 1758	754	1960	633824	59.451.919,39
Budova	755			
Přípojka plynu k ZŠ Dělnická	742	2006	633824	743.556,41
Budova čp. 602/30	733/2	1982	633824	4.542.538,00
Herní sestava	733/1	2007	633824	308.774,00
Terénní úpravy	733/1	2007	633824	556.177,00
Budova čp. 1338/42	3221/14	1958	633824	1.969.358,10

## Pozemky

Charakteristika	Parcelní číslo	Katastrální území	Výměra v m <sup>2</sup>	Cena/m <sup>2</sup>	Cena
				[Kč]	[Kč]
Ostatní plocha-sportoviště a rekreační plocha	743/3	633824	2.977	3,00	8.931,00
Ostatní plocha-zeleň	743/4	633824	2.545	3,00	7.635,00
Zastavěná plocha a nádvoří	743/11	633824	135	674,29	91.029,02
Zastavěná plocha a nádvoří	743/12	633824	1.915	795,98	1.524.305,53
Zastavěná plocha-společný dvůr	753/1	633824	5.794	500,00	2.897.000,00
Zastavěná plocha a nádvoří	753/2	633824	182	500,00	91.000,00
Zastavěná plocha a nádvoří	754	633824	1.723	500,00	861.500,00
Zastavěná plocha a nádvoří	755	633824	702	500,00	351.000,00
Ostatní plocha-jiná plocha	733/1	633824	3.219	3,00	9.657,00
Zastavěná plocha a nádvoří	733/2	633824	891	500,00	445.500,00
Ostatní plocha-jiná plocha	733/3	633824	100	3,00	300,00
Ostatní plocha-jiná plocha	733/4	633824	181	3,00	543,00
Ostatní plocha-zeleň	3221/13	633824	1.573	3,00	4.719,00
Zastavěná plocha a nádvoří	3221/14	633824	264	500,00	132.000,00



Čl. III.  
Závěrečná ustanovení

- 1.1 Další ustanovení zřizovací listiny zůstávají beze změny.
- 3.2 Tento dodatek nabývá účinnosti dnem 18.3.2014
- 3.3 Tento dodatek byl schválen Zastupitelstvem města Karviné usnesením č. .... ze dne 18.03.2014.

V Karviné dne .....

.....  
Tomáš Hanzel  
primátor

.....  
Mgr. Petr Bičej  
náměstek primátora

### Osvědčení

ve smyslu ust. § 41 zákona č. 128/2000 Sb., o obcích, schváleno usnesením  
Zastupitelstva města Karviné č. .... ze dne .....  
Vyhotovil: Magistrát města Karviné, Odbor rozvoje  
datum: ..... podpis: .....

## Dodatek č. 2 ke Zřizovací listině příspěvkové organizace Základní škola, Mendelova

### Čl. I.

#### Úvodní ustanovení

- 1.1 Zastupitelstvo města Karviné vydalo v souladu se zákonem č. 250/2000 Sb., o rozpočtových pravidlech územních rozpočtů, ve znění pozdějších předpisů (dále jen „zákon o rozpočtových pravidlech“) a v souladu se zákonem č. 128/2000 Sb., o obcích, ve znění pozdějších předpisů, a na základě svého usnesení č. 516 ze dne 30.04.2013 Zřizovací listinu příspěvkové organizace **Základní škola, Mendelova**, která byla zřízena ke dni 01.01.1995 usnesením Zastupitelstva města Karviné č. 298 ze dne 25.10.1994.

### Čl. II.

#### Změna zřizovací listiny

- 2.1 Tímto Dodatkem č. 1 ke Zřizovací listině příspěvkové organizace Základní škola, Mendelova (dále jen „dodatek“) se Zřizovací listina příspěvkové organizace Základní škola, Mendelova (dále jen „zřizovací listina“) mění takto:
- 2.1.1 Mění a doplňuje se Příloha č. 1 ke Zřizovací listině příspěvkové organizace Základní škola, Mendelova, nemovitý majetek k 01.01.2014.

## Příloha č. 1

### ke Zřizovací listině příspěvkové organizace

Základní škola, Mendelova,

nemovitý majetek k 01.01.2014

#### Budovy a stavby

objekt	Parcelní číslo	Rok výstavby	Katastrální území	Cena v Kč
Budova čp. 2871/8	2715/9	1967	663824	94.902.489,94
Budova čp. 2866/2	2715/24	1967	663824	6.811.751,20
Hřiště	2715/17	1967	663824	1.677.141,00

#### Pozemky

charakteristika	Parcelní číslo	Katastrální území	Výměra v m <sup>2</sup>	Cena/m <sup>2</sup>	Cena
				[Kč]	[Kč]
Zastavěná plocha a nádvoří	2715/9	663824	666	500,00	333.000,00
Zastavěná plocha a nádvoří	2715/10	663824	330	500,00	165.000,00
Zastavěná plocha a nádvoří	2715/11	663824	327	500,00	163.500,00
Zastavěná plocha a nádvoří	2715/12	663824	338	500,00	169.000,00
Zastavěná plocha a nádvoří	2715/13	663824	749	500,00	374.500,00
Zastavěná plocha a nádvoří	2715/14	663824	1.398	500,00	699.000,00
Ostatní plocha-zeleň	2715/15	663824	406	3,00	1.218,00
Ostatní plocha-společný dvůr	2715/16	663824	888	500,00	444.000,00
Ostatní plocha-ostatní komunikace	2715/518	663824	19	500,00	9.500,00
Ostatní plocha-sportoviště a rekreační plocha	2715/17	663824	6.728	3,00	20.184,00
Zahrada	2715/18	663824	1.430	500,00	715.000,00
Zastavěná plocha a nádvoří	2715/24	663824	630	500,00	315.000,00

**Čl. III.  
Závěrečná ustanovení**

- 3.1 Další ustanovení zřizovací listiny zůstávají beze změny.
- 3.2 Tento dodatek nabývá účinnosti dnem 18.03.2014
- 3.3 Tento dodatek byl schválen Zastupitelstvem města Karviné usnesením č. .... ze dne 18.03.2014

V Karviné dne .....

.....  
Tomáš Hanzel  
primátor

.....  
Mgr. Petr Bičej  
náměstek primátora

## Příloha

---

### Příloha č. 3 k usnesení ZM č.731

#### Osvědčení

ve smyslu ust. § 41 zákona č. 128/2000 Sb., o obcích, schváleno usnesením

Zastupitelstva města Karviné č. .... ze dne .....

Vyhotovil: Magistrát města Karviné, Odbor rozvoje

datum: ..... podpis: .....

## Dodatek č. 1 ke Zřizovací listině příspěvkové organizace Mateřská škola Karviná-Mizerov Centrum 2314

### Čl. I.

#### Úvodní ustanovení

Zastupitelstvo města Karviné vydalo v souladu se zákonem č. 250/2000 Sb., o rozpočtových pravidlech územních rozpočtů, ve znění pozdějších předpisů (dále jen zákon o rozpočtových pravidlech) a v souladu se zákonem č. 128/2000 Sb., o obcích, ve znění pozdějších předpisů, a na základě svého usnesení č. 516 ze dne 30.04.2013 tuto Zřizovací listinu příspěvkové organizace **Mateřská škola Karviná-Mizerov Centrum 2314**, která byla zřízena ke dni 01.01.1996 usnesením Zastupitelstva města Karviné č. 114 ze dne 05.12.1995.

### Čl. II.

#### Změna zřizovací listiny

2.1 Tímto Dodatkem č. 1 ke Zřizovací listině příspěvkové organizace Mateřská škola Karviná-Mizerov Centrum 2314 (dále jen „dodatek“) se Zřizovací listina příspěvkové organizace Mateřská škola Karviná-Mizerov Centrum 2314 (dále jen „zřizovací listina“) mění takto:

2.1.1 Mění a doplňuje se Příloha č. 1 ke Zřizovací listině příspěvkové organizace Mateřská škola Karviná-Mizerov Centrum 2314, nemovitý majetek k 31.12.2013.

## Příloha č. 1

ke Zřizovací listině příspěvkové organizace  
Mateřská škola, Karviná-Mizerov Centrum 2314/26,  
nemovitý majetek k 31.12.2013

### Budovy a stavby

objekt	Parcelní číslo	Rok výstavby	Katastrální území	Cena v Kč
Budova bez čp.	1624/350	1966	663824	4.155.948,59

### Pozemky

charakteristika	Parcelní číslo	Katastrální území	Výměra v m <sup>2</sup>	Cena/m <sup>2</sup> [Kč]	Cena [Kč]
Ostatní plocha-zeleň	1624/349	663824	4.397	3,00	13.191,00
Zastavěná plocha a nádvoří	1624/350	663824	764	500,00	382.000,00

**Čl. III.**  
**Závěrečná ustanovení**

- 1.1 Další ustanovení zřizovací listiny zůstávají beze změny.
- 3.2 Tento dodatek nabývá účinnosti dnem 18.03.2014
- 3.3 Tento dodatek byl schválen Zastupitelstvem města Karviné usnesením č. .... ze dne 18.03.2014

V Karviné dne .....

.....  
Tomáš Hanzel  
primátor

.....  
Mgr. Petr Bičej  
náměstek primátora

## Příloha

---

### Příloha č. 4 k usnesení ZM č.731

#### Osvědčení

ve smyslu ust. § 41 zákona č. 128/2000 Sb., o obcích, schváleno usnesením  
Zastupitelstva města Karviné č. .... ze dne .....  
Vyhotovil: Magistrát města Karviné, Odbor rozvoje  
datum: ..... podpis: .....

## Dodatek č. 1 ke Zřizovací listině příspěvkové organizace Mateřská škola Karviná-Mizerov Čajkovského 2215

### Čl. I.

#### Úvodní ustanovení

Zastupitelstvo města Karviné vydalo v souladu se zákonem č. 250/2000 Sb., o rozpočtových pravidlech územních rozpočtů, ve znění pozdějších předpisů (dále jen zákon o rozpočtových pravidlech) a v souladu se zákonem č. 128/2000 Sb., o obcích, ve znění pozdějších předpisů, a na základě svého usnesení č. 516 ze dne 30.04.2013 tuto Zřizovací listinu příspěvkové organizace **Mateřská škola Karviná-Mizerov Čajkovského 2215**, která byla zřízena ke dni 01.01.2003 usnesením Zastupitelstva města Karviné č. 1276 ze dne 15.10.2002.

### Čl. II.

#### Změna zřizovací listiny

2.1 Tímto Dodatkem č. 1 ke Zřizovací listině příspěvkové organizace Mateřská škola Karviná-Mizerov Čajkovského 2215 (dále jen „dodatek“) se Zřizovací listina příspěvkové organizace Mateřská škola Karviná-Mizerov Čajkovského 2215 (dále jen „zřizovací listina“) mění takto:

2.1.1 Mění a doplňuje se Příloha č. 1 ke Zřizovací listině příspěvkové organizace Mateřská škola Karviná-Mizerov Čajkovského 2215, nemovitý majetek k 31.12.2013.



## Příloha č. 1

ke Zřizovací listině příspěvkové organizace

Mateřská škola Karviná-Mizerov Čajkovského 2215,

nemovitý majetek k 31.12.2013

### Budovy a stavby

objekt	Parcelní číslo	Rok výstavby	Katastrální území	Cena v Kč
Budova čp. 2215/2a	1624/205	1967	663824	3.701.750,70

### Pozemky

charakteristika	Parcelní číslo	Katastrální území	Výměra v m <sup>2</sup>	Cena/m <sup>2</sup> [Kč]	Cena [Kč]
Ostatní plocha-zeleň	1624/204	663824	6.504	3,00	19.512,00
Zastavěná plocha a nádvoří	1624/205	663824	943	500,00	471.500,00

**Čl. III.**  
**Závěrečná ustanovení**

- 1.1 Další ustanovení zřizovací listiny zůstávají beze změny.
- 3.2 Tento dodatek nabývá účinnosti dnem 18.03.2014
- 3.3 Tento dodatek byl schválen Zastupitelstvem města Karviné usnesením č. .... ze dne 18.03.2014

V Karviné dne .....

.....  
Tomáš Hanzel  
primátor

.....  
Mgr. Petr Bičej  
náměstek primátora

#### Osvědčení

ve smyslu ust. § 41 zákona č. 128/2000 Sb., o obcích, schváleno usnesením  
Zastupitelstva města Karviné č. .... ze dne .....  
Vyhotovil: Magistrát města Karviné, Odbor rozvoje  
datum: ..... podpis: .....

## Dodatek č. 1 ke Zřizovací listině příspěvkové organizace Mateřská škola Karviná-Hranice Slovenská 2872

#### Čl. I.

##### Úvodní ustanovení

**Zastupitelstvo města Karviné vydalo** v souladu se zákonem č. 250/2000 Sb., o rozpočtových pravidlech územních rozpočtů, ve znění pozdějších předpisů (dále jen zákon o rozpočtových pravidlech) a v souladu se zákonem č. 128/2000 Sb., o obcích, ve znění pozdějších předpisů, a na základě svého usnesení č. 516 ze dne 30.04.2013 tuto Zřizovací listinu příspěvkové organizace **Mateřská škola Karviná-Hranice Slovenská 2872**, která byla zřízena ke dni 01.01.1996 usnesením Zastupitelstva města Karviné č. 114 ze dne 05.12.1995.

#### Čl. II.

##### Změna zřizovací listiny

2.1 Tímto Dodatkem č. 1 ke Zřizovací listině příspěvkové organizace Mateřská škola Karviná-Hranice Slovenská 2872 (dále jen „dodatek“) se Zřizovací listina příspěvkové organizace Mateřská škola Karviná-Hranice Slovenská 2872 (dále jen „zřizovací listina“) mění takto:

2.1.1 Mění a doplňuje se Příloha č. 1 ke Zřizovací listině příspěvkové organizace Mateřská škola Karviná-Hranice Slovenská 2872, nemovitý majetek k 31.12.2013.

## Příloha č. 1

ke Zřizovací listině příspěvkové organizace

Mateřské školy Karviná-Hranice Slovenská 2872,

nemovitý majetek k 31.12.2013

### Budovy a stavby

objekt	Parcelní číslo	Rok výstavby	Katastrální území	Cena v Kč
Budova čp. 2872/22	2715/55	1973	663824	3.021.861,52

### Pozemky

charakteristika	Parcelní číslo	Katastrální území	Výměra v m <sup>2</sup>	Cena/m <sup>2</sup> [Kč]	Cena [Kč]
Zastavěná plocha a nádvoří	2715/55	663824	496	500,00	248.000,00
Ostatní plocha-zeleň	2715/124	663824	2.649	3,00	7.947,00

**Čl. III.**  
**Závěrečná ustanovení**

- 1.1 Další ustanovení zřizovací listiny zůstávají beze změny.
- 3.2 Tento dodatek nabývá účinnosti dnem 18.03.2014
- 3.3 Tento dodatek byl schválen Zastupitelstvem města Karviné usnesením č. .... ze dne 18.03.2014

V Karviné dne .....

.....  
Tomáš Hanzel  
primátor

.....  
Mgr. Petr Bičej  
náměstek primátora

## Příloha

---

### Příloha č. 6 k usnesení ZM č.731

#### Osvědčení

ve smyslu ust. § 41 zákona č. 128/2000 Sb., o obcích, schváleno usnesením

Zastupitelstva města Karviné č. .... ze dne .....

Vyhotovil: Magistrát města Karviné, Odbor rozvoje

datum: ..... podpis: .....

## Dodatek č. 1 ke Zřizovací listině příspěvkové organizace Mateřská škola Karviná-Ráj Školská 431

### Čl. I.

#### Úvodní ustanovení

**Zastupitelstvo města Karviné vydalo** v souladu se zákonem č. 250/2000 Sb., o rozpočtových pravidlech územních rozpočtů, ve znění pozdějších předpisů (dále jen zákon o rozpočtových pravidlech) a v souladu se zákonem č. 128/2000 Sb., o obcích, ve znění pozdějších předpisů, a na základě svého usnesení č. 516 ze dne 30.04.2013 tuto Zřizovací listinu příspěvkové organizace **Mateřská škola Karviná-Ráj Školská 431**, která byla zřízena ke dni 01.01.1996 usnesením Zastupitelstva města Karviné č. 114 ze dne 05.12.1995.

### Čl. II.

#### Změna zřizovací listiny

2.1 Tímto Dodatkem č. 1 ke Zřizovací listině příspěvkové organizace Mateřská škola Karviná-Ráj Školská 431 (dále jen „dodatek“) se Zřizovací listina příspěvkové organizace Mateřská škola Karviná-Ráj Školská 431 (dále jen „zřizovací listina“) mění takto:

2.1.1 Mění a doplňuje se Příloha č. 1 ke Zřizovací listině příspěvkové organizace Mateřská škola Karviná-Ráj Školská 431, nemovitý majetek k 31.12.2013.

## Příloha č. 1

ke Zřizovací listině příspěvkové organizace

Mateřská škola Karviná-Ráj Školská 431,

nemovitý majetek k 31.12.2013

### Budovy a stavby

objekt	Parcelní číslo	Rok výstavby	Katastrální území	Cena v Kč
Budova čp. 431/26	529/39	1961	663981	1.561.346,00
Herní sestava	529/39	2007	663981	251.055,50

### Pozemky

charakteristika	Parcelní číslo	Katastrální území	Výměra v m <sup>2</sup>	Cena/m <sup>2</sup> [Kč]	Cena [Kč]
Zastavěná plocha a nádvoří	529/39	663981	375	500,00	187.500,00
Ostatní plocha-sportoviště a rekreační plocha	529/38	663981	3.115	3,00	9.345,00

**Čl. III.  
Závěrečná ustanovení**

- 1.1 Další ustanovení zřizovací listiny zůstávají beze změny.
- 3.2 Tento dodatek nabývá účinnosti dnem 18.03.2014
- 3.3 Tento dodatek byl schválen Zastupitelstvem města Karviné usnesením č. .... ze dne 18.03.2014

V Karviné dne .....

.....  
Tomáš Hanzel  
primátor

.....  
Mgr. Petr Bičej  
náměstek primátora



## Příloha

---

### Příloha č. 7 k usnesení ZM č.731

#### Osvědčení

ve smyslu ust. § 41 zákona č. 128/2000 Sb., o obcích, schváleno usnesením

Zastupitelstva města Karviné č. .... ze dne .....

Vyhotovil: Magistrát města Karviné, Odbor rozvoje

datum: ..... podpis: .....

## Dodatek č. 1 ke Zřizovací listině příspěvkové organizace Mateřská škola, Žižkova

### Čl. I.

#### Úvodní ustanovení

Zastupitelstvo města Karviné vydalo v souladu se zákonem č. 250/2000 Sb., o rozpočtových pravidlech územních rozpočtů, ve znění pozdějších předpisů (dále jen zákon o rozpočtových pravidlech) a v souladu se zákonem č. 128/2000 Sb., o obcích, ve znění pozdějších předpisů, a na základě svého usnesení č. 516 ze dne 30.04.2013 tuto Zřizovací listinu příspěvkové organizace **Mateřská škola, Žižkova**, která byla zřízena ke dni 01.01.1996 usnesením Zastupitelstva města Karviné č. 114 ze dne 05.12.1995.

### Čl. II.

#### Změna zřizovací listiny

2.1 Tímto Dodatkem č. 1 ke Zřizovací listině příspěvkové organizace Mateřská škola, Žižkova (dále jen „dodatek“) se Zřizovací listina příspěvkové Mateřská škola, Žižkova (dále jen „zřizovací listina“) mění takto:

2.1.1 Mění a doplňuje se Příloha č. 1 ke Zřizovací listině příspěvkové organizace Mateřská škola, Žižkova, nemovitý majetek k 01.01.2014.

## Příloha č. 1

ke Zřizovací listině příspěvkové organizace

Mateřská škola, Žižkova,

nemovitý majetek k 01.01.2014

### Budovy a stavby

objekt	Parcelní číslo	Rok výstavby	Katastrální území	Cena v Kč
Budova čp. 2806/2	2417/35	1968	663824	40.079.281,00
Dětské hřiště	2417/142	2008	663824	502.728,92
Sedací souprava	2417/36	2009	663824	88.389,77
Herní souprava Suchá	2417/36	2009	663824	209.293,77
Herní souprava Jitra	2417/36	2009	663824	110.557,77

### Pozemky

charakteristika	Parcelní číslo	Katastrální území	Výměra v m <sup>2</sup>	Cena/m <sup>2</sup> [Kč]	Cena [Kč]
Zastavěná plocha a nádvoří	2417/35	663824	855	500,00	427.500,00
Ostatní plocha-zeleň	2417/36	663824	4.527	12,22	55.329,00
Ostatní plocha-sportoviště a rekreační plocha	2417/142	663824	198	3,00	594,00

**Čl. III.**  
**Závěrečná ustanovení**

- 1.1 Další ustanovení zřizovací listiny zůstávají beze změny.
- 3.2 Tento dodatek nabývá účinnosti dnem 18.03.2014
- 3.3 Tento dodatek byl schválen Zastupitelstvem města Karviné usnesením č. .... ze dne 18.03.2014

V Karviné dne .....

.....  
Tomáš Hanzel  
primátor

.....  
Mgr. Petr Bičej  
náměstek primátora

## Příloha

---

### Příloha č. 8 k usnesení ZM č.731

#### O s v ě d ě n í

ve smyslu ust. § 41 zákona č. 128/2000 Sb., o obcích, schváleno usnesením

Zastupitelstva města Karviné č. .... ze dne .....

Vyhotovil: Magistrát města Karviné, Odbor rozvoje

datum: ..... podpis: .....

## **Dodatek č. 1**

### **ke Zřizovací listině příspěvkové organizace**

### **Základní škola a mateřská škola s polským jazykem vyučovacím- Szkola Podstawowa i Przedszkole, Karviná Fryštát, Dr. Olszaka 156,**

#### ČI. I.

##### Úvodní ustanovení

**Zastupitelstvo města Karviné vydalo** v souladu se zákonem č. 250/2000 Sb., o rozpočtových pravidlech územních rozpočtů, ve znění pozdějších předpisů (dále jen zákon o rozpočtových pravidlech) a v souladu se zákonem č. 128/2000 Sb., o obcích, ve znění pozdějších předpisů, a na základě svého usnesení č. 516 ze dne 30.04.2013 tuto Zřizovací listinu příspěvkové organizace **Základní škola a mateřská škola s polským jazykem vyučovacím-Szkola Podstawowa i Przedszkole, Karviná Fryštát, Dr. Olszaka 156**, která byla zřízena ke 01.01.1996 usnesením Zastupitelstva města Karviné č. 114 ze dne 05.12.1995.

#### ČI. II.

##### Změna zřizovací listiny

2.1 Tímto Dodatkem č. 1 ke Zřizovací listině příspěvkové organizace **Základní škola a mateřská škola s polským jazykem vyučovacím-Szkola Podstawowa i Przedszkole, Karviná Fryštát, Dr. Olszaka 156** (dále jen „dodatek“) se Zřizovací listina příspěvkové **Základní škola a mateřská škola s polským jazykem vyučovacím-Szkola Podstawowa i Przedszkole, Karviná Fryštát, Dr. Olszaka 156** (dále jen „zřizovací listina“) mění takto:

2.1.1 Mění a doplňuje se Příloha č. 1 ke Zřizovací listině příspěvkové organizace **Základní škola a mateřská škola s polským jazykem vyučovacím-Szkola Podstawowa i Przedszkole, Karviná Fryštát, Dr. Olszaka 156**, nemovitý majetek k 31.12.2013.

## Příloha č. 1

### ke Zřizovací listině příspěvkové organizace

Základní škola a mateřská škola s polským jazykem vyučovacím-Szkoła Podstawowa i Przedszkole,  
Karviná Fryštát, Dr. Olszaka 156,

nemovitý majetek k 31.12.2013

#### Budovy a stavby

objekt	Parcelní číslo	Rok výstavby	Katastrální území	Cena v Kč
Budova čp. 156/2	1259	1902	663824	18.650.170,66
Budova 155	1253	1910	663824	8.312.415,40
Běžecká dráha	1265/1	1968	663824	68.900,00
Sportovní hřiště	1266/1	2005-2006	663824	2.314.510,00
Zahradní altán	1254	2009	663824	105.380,00
Herní sestava "Fryštát" MŠ	1254	2012	663824	237.185,00
Chodník	1254	2003	663824	87.389,00
Herní prvek sloupová lanová pyramida MITTELMAST	1261	2013	663824	240.233,40

#### Pozemky

charakteristika	Parcelní číslo	Katastrální území	Výměra v m <sup>2</sup>	Cena/m <sup>2</sup> [Kč]	Cena [Kč]
Zastavěná plocha a nádvoří	1259	663824	2.551	500,00	1.275.500,00
Zahrada	1260	663824	756	500,00	378.000,00
Zahrada	1261	663824	1.440	500,00	720.000,00
Ostatní plocha-sportoviště a rekreační plocha	1265/1	663824	1.842	3,00	5.526,00
Ostatní plocha-zeleň	1266/1	663824	3.912	3,00	11.736,00

Ostatní plocha-zeleň	1266/2	663824	435	3,00	1.305,00
Zastavěná plocha a nádvoří	1253	663824	523	500,00	261.500,00
Zahrada	1254	663824	849	500,00	424.500,00

**Čl. III.  
Závěrečná ustanovení**

- 1.1 Další ustanovení zřizovací listiny zůstávají beze změny.  
3.2 Tento dodatek nabývá účinnosti dnem 18.03.2014  
3.3 Tento dodatek byl schválen Zastupitelstvem města Karviné usnesením č. .... ze dne 18.03.2014

V Karviné dne .....

.....  
Tomáš Hanzel  
primátor

.....  
Mgr. Petr Bičej  
náměstek primátora

### Osvědčení

ve smyslu ust. § 41 zákona č. 128/2000 Sb., o obcích, schváleno usnesením

Zastupitelstva města Karviné č. .... ze dne .....

Vyhotovil: Magistrát města Karviné, Odbor rozvoje

datum: ..... podpis: .....

## Dodatek č. 1 ke Zřizovací listině příspěvkové organizace Základní škola Borovského

### Čl. I.

#### Úvodní ustanovení

Zastupitelstvo města Karviné vydalo v souladu se zákonem č. 250/2000 Sb., o rozpočtových pravidlech územních rozpočtů, ve znění pozdějších předpisů (dále jen zákon o rozpočtových pravidlech) a v souladu se zákonem č. 128/2000 Sb., o obcích, ve znění pozdějších předpisů, a na základě svého usnesení č. 516 ze dne 30.04.2013 tuto Zřizovací listinu příspěvkové organizace **Základní škola Borovského**, která byla zřízena ke dni 01.01.1995 usnesením Zastupitelstva města Karviné č. 298 ze dne 25.10.1994.

### Čl. II.

#### Změna zřizovací listiny

2.1 Tímto Dodatkem č. 1 ke Zřizovací listině příspěvkové organizace Základní škola Borovského (dále jen „dodatek“) se Zřizovací listina příspěvkové Základní škola Borovského (dále jen „zřizovací listina“) mění takto:

2.1.1 Mění a doplňuje se Příloha č. 1 ke Zřizovací listině příspěvkové organizace Základní škola Borovského, nemovitý majetek k 31.12.2013.

## Příloha č. 1

### ke Zřizovací listině příspěvkové organizace

Základní škola Borovského,

nemovitý majetek k 31.12.2013

#### Budovy a stavby

objekt	Parcelní číslo	Rok výstavby	Katastrální území	Cena v Kč
Budova čp. 775/1a	501/320	1984	663981	43.040.889,22
Hřiště	501/318	1984	663981	4.649.532,00

#### Pozemky

charakteristika	Parcelní číslo	Katastrální území	Výměra v m <sup>2</sup>	Cena/m <sup>2</sup> [Kč]	Cena [Kč]
Ostatní plocha-sportoviště a rekreační plocha	501/318	663981	21.038	3,00	63.114,00
Ostatní plocha-ostatní komunikace	501/319	663981	250	3,00	750,00
Zastavěná plocha a nádvoří	501/320	663981	5.818	500,00	2.909.000,00



**Čl. III.**  
**Závěrečná ustanovení**

- 1.1 Další ustanovení zřizovací listiny zůstávají beze změny.
- 3.2 Tento dodatek nabývá účinnosti dnem 18.03.2014
- 3.3 Tento dodatek byl schválen Zastupitelstvem města Karviné usnesením č. .... ze dne 18.03.2014

V Karviné dne .....

.....  
Tomáš Hanzel  
primátor

.....  
Mgr. Petr Bičej  
náměstek primátora

### Osvědčení

ve smyslu ust. § 41 zákona č. 128/2000 Sb., o obcích, schváleno usnesením

Zastupitelstva města Karviné č. .... ze dne .....

Vyhotovil: Magistrát města Karviné, Odbor rozvoje

datum: ..... podpis: .....

## **Dodatek č. 1 ke Zřizovací listině příspěvkové organizace Základní škola Karviná-Nové Město Cihelní 1666**

### Čl. I.

#### Úvodní ustanovení

Zastupitelstvo města Karviné vydalo v souladu se zákonem č. 250/2000 Sb., o rozpočtových pravidlech územních rozpočtů, ve znění pozdějších předpisů (dále jen zákon o rozpočtových pravidlech) a v souladu se zákonem č. 128/2000 Sb., o obcích, ve znění pozdějších předpisů, a na základě svého usnesení č. 516 ze dne 30.04.2013 tuto Zřizovací listinu příspěvkové organizace **Základní škola Karviná-Nové Město Cihelní 1666**, která byla zřízena ke dni 01.01.1993 usnesením Zastupitelstva města Karviné č. 149 ze dne 15.12.1992.

### Čl. II.

#### Změna zřizovací listiny

2.1 Tímto Dodatkem č. 1 ke Zřizovací listině příspěvkové organizace Základní škola Karviná-Nové Město Cihelní 1666 (dále jen „dodatek“) se Zřizovací listina příspěvkové Základní škola Karviná-Nové Město Cihelní 1666 (dále jen „zřizovací listina“) mění takto:

2.1.1 Mění a doplňuje se Příloha č. 1 ke Zřizovací listině příspěvkové organizace Základní škola Karviná-Nové Město Cihelní 1666, nemovitý majetek k 31.12.2013.

## Příloha č. 1

ke Zřizovací listině příspěvkové organizace

Základní škola Karviná-Nové Město Cihelní 1666,

nemovitý majetek k 31.12.2013

### Budovy a stavby

objekt	Parcelní číslo	Rok výstavby	Katastrální území	Cena v Kč
Budova čp. 1666/30	3509/1	1960	663824	10.119.891,13
Budova-jídelna ZŠ	3509/16	1979	663824	6.754.667,53
Budova-přístavba ZŠ a ŠD	3509/14	1994	663824	6.040.697,52
Hřiště	3509/19	2001	663824	1.830.327,00
Hřiště+přístavba	850/2	2005	663824	8.156.791,10

### Pozemky

charakteristika	Parcelní číslo	Katastrální území	Výměra v m <sup>2</sup>	Cena/m <sup>2</sup>	Cena
				[Kč]	[Kč]
Zahrada	850/1	663824	1.323	500,00	661.500,00
Ostatní plocha-sportoviště a rekreační plocha	850/2	663824	1.700	500,00	850.000,00
Zahrada	854/3	663824	802	500,00	401.000,00
Zastavěná plocha a nádvoří	3509/1	663824	2.023	500,00	1.011.500,00
Zastavěná plocha-společný dvůr	3509/2	663824	2.153	500,00	1.076.500,00
Zastavěná plocha-společný dvůr	3509/11	663824	75	3,00	225,00
Ostatní plocha-ostatní komunikace	3509/12	663824	66	500,00	33.000,00
Zastavěná plocha-společný dvůr	3509/13	663824	209	500,00	104.500,00
Zastavěná plocha a nádvoří	3509/14	663824	477	500,00	238.500,00
Zastavěná plocha-společný dvůr	3509/15	663824	1.045	500,00	522.500,00
Zastavěná plocha a nádvoří	3509/16	663824	337	500,00	168.500,00
Ostatní plocha-zeleň	3509/17	663824	380	3,00	1.140,00
Ostatní plocha-sportoviště a rekreační plocha	3509/19	663824	524	500,00	262.000,00

**Čl. III.**  
**Závěrečná ustanovení**

3.1 Další ustanovení zřizovací listiny zůstávají beze změny.

3.2 Tento dodatek nabývá účinnosti dnem 18.03.2014

3.3 Tento dodatek byl schválen Zastupitelstvem města Karviné usnesením č. .... ze dne 18.03.2014

V Karviné dne .....

.....  
Tomáš Hanzel  
primátor

.....  
Mgr. Petr Bičej  
náměstek primátora

### Osvědčení

ve smyslu ust. § 41 zákona č. 128/2000 Sb., o obcích, schváleno usnesením

Zastupitelstva města Karviné č. .... ze dne .....

Vyhotovil: Magistrát města Karviné, Odbor rozvoje

datum: ..... podpis: .....

## **Dodatek č. 1 ke Zřizovací listině příspěvkové organizace Základní škola Karviná-Mizerov Majakovského 2219**

### Čl. I.

#### Úvodní ustanovení

Zastupitelstvo města Karviné vydalo v souladu se zákonem č. 250/2000 Sb., o rozpočtových pravidlech územních rozpočtů, ve znění pozdějších předpisů (dále jen zákon o rozpočtových pravidlech) a v souladu se zákonem č. 128/2000 Sb., o obcích, ve znění pozdějších předpisů, a na základě svého usnesení č. 516 ze dne 30.04.2013 tuto Zřizovací listinu příspěvkové organizace **Základní škola Karviná-Mizerov Majakovského 2219**, která byla zřízena ke dni 01.01.1993 usnesením Zastupitelstva města Karviné č. 149 ze dne 15.12.1992.

### Čl. II.

#### Změna zřizovací listiny

2.1 Tímto Dodatkem č. 1 ke Zřizovací listině příspěvkové organizace Základní škola Karviná-Mizerov Majakovského 2219 (dále jen „dodatek“) se Zřizovací listina příspěvkové Základní škola Karviná-Mizerov Majakovského 2219 (dále jen „zřizovací listina“) mění takto:

2.1.1 Mění a doplňuje se Příloha č. 1 ke Zřizovací listině příspěvkové organizace Základní škola Karviná-Mizerov Majakovského 2219, nemovitý majetek k 31.12.2013.

## Příloha č. 1

ke Zřizovací listině příspěvkové organizace

Základní škola Karviná-Mizerov Majakovského 2219,

nemovitý majetek k 31.12.2013

### Budovy a stavby

objekt	Parcelní číslo	Rok výstavby	Katastrální území	Cena v Kč
Budova čp. 2219/13	1624/193	1966	663824	29.518.110,55
Budova	1624/195	1966	663824	18.343.823,34
Hřiště	1624/192	2000	663824	8.369.125,53

### Pozemky

charakteristika	Parcelní číslo	Katastrální území	Výměra v m <sup>2</sup>	Cena/m <sup>2</sup> [Kč]	Cena [Kč]
Ostatní plocha-zeleň	1624/192	663824	8.158	3,00	24.474,00
Zastavěná plocha a nádvoří	1624/193	663824	3.521	500,00	1.760.500,00
Zastavěná plocha a nádvoří	1624/195	663824	1.140	500,00	570.000,00

**Čl. III.**  
**Závěrečná ustanovení**

3.1 Další ustanovení zřizovací listiny zůstávají beze změny.

3.2 Tento dodatek nabývá účinnosti dnem 18.03.2014

3.3 Tento dodatek byl schválen Zastupitelstvem města Karviné usnesením č. .... ze dne 18.03.2014

V Karviné dne .....

.....  
Tomáš Hanzel  
primátor

.....  
Mgr. Petr Bičej  
náměstek primátora

### Osvědčení

ve smyslu ust. § 41 zákona č. 128/2000 Sb., o obcích, schváleno usnesením  
Zastupitelstva města Karviné č. .... ze dne .....  
Vyhotovil: Magistrát města Karviné, Odbor rozvoje  
datum: ..... podpis: .....

## Dodatek č. 1 ke Zřizovací listině příspěvkové organizace Městský dům kultury Karviná

### Čl. I.

#### Úvodní ustanovení

Zastupitelstvo města Karviné vydalo v souladu se zákonem č. 250/2000 Sb., o rozpočtových pravidlech územních rozpočtů, ve znění pozdějších předpisů (dále jen zákon o rozpočtových pravidlech) a v souladu se zákonem č. 128/2000 Sb., o obcích, ve znění pozdějších předpisů, a na základě svého usnesení č. 516 ze dne 30.04.2013 tuto Zřizovací listinu příspěvkové organizace **Městský dům kultury Karviná**, která byla zřízena ke dni 01.01.1973 usnesením plenárního zasedání Městského národního výboru v Karviné č. 45a ze dne 26.06.1973.

### Čl. II.

#### Změna zřizovací listiny

2.1 Tímto Dodatkem č. 1 ke Zřizovací listině příspěvkové organizace Městský dům kultury Karviná (dále jen „dodatek“) se Zřizovací listina příspěvkové Městský dům kultury Karviná (dále jen „zřizovací listina“) mění takto:

2.1.1 Mění a doplňuje se Příloha č. 1 ke Zřizovací listině příspěvkové organizace Městský dům kultury Karviná, nemovitý majetek k 01.03.2014.



# Příloha č. 1

## ke Zřizovací listině příspěvkové organizace

### Městský dům kultury Karviná,

nemovitý majetek k 01.03.2014

#### Budovy a stavby

Objekt	číslo pozemku	rok výstavby	katastr	cena v Kč
MěDK	3298	1964	663824	87.151.116,96
Kino Centrum	1624/480	1986	663824	29.305.838,40
Letní kino	3981/3	1981	663824	6.943.043,60
Trafostanice	3298	2003	663824	1.787.328,80
Garáž	3493/6	1998	663824	22.510,00
OD Družba	1407/1	2010	663824	145.742.516,51

#### Pozemky

Charakteristika	číslo pozemku	katastrální území	výměra m <sup>2</sup>	cena/m <sup>2</sup> v Kč	cena v Kč
<b>MěDK</b>	3298	663824	2.857	500,-	1.428.500,00
zastavěná plocha					
<b>Kino Centrum</b>	1624/480	663824	2.156	500,-	1.078.000,00
zastavěná plocha					
<b>Letní kino</b>	3981/3	663824	3.136	500,-	1.568.000,00
zastavěná plocha					
<b>Garáž</b>	3493/6	663824	18	500,-	9.000,00
zastavěná plocha					
<b>OD Družba</b>	1407/1	663824	1.207	630,-	760.410,00
zastavěná plocha					

**Čl. III.**  
**Závěrečná ustanovení**

3.1 Další ustanovení zřizovací listiny zůstávají beze změny.

3.2 Tento dodatek nabývá účinnosti dnem 18.03.2014

3.3 Tento dodatek byl schválen Zastupitelstvem města Karviné usnesením č. .... ze dne 18.03.2014

V Karviné dne .....

.....  
Tomáš Hanzel  
primátor

.....  
Mgr. Petr Bičej  
náměstek primátora

## Příloha

---

### Příloha č. 1 k usnesení ZM č.732

#### Osvědčení

ve smyslu ust. § 41 zákona č. 128/2000 Sb., o obcích, schváleno usnesením  
Zastupitelstva města Karviné č. .... ze dne 18.03.2014  
Vyhotožil: Magistrát města Karviné, Odbor rozvoje  
datum: .....podpis: .....

## Dodatek č. 3 ke Zřizovací listině příspěvkové organizace Centrum ICT Karviná

### Čl. I.

#### Úvodní ustanovení

- 1.1 Zastupitelstvo města Karviné vydalo v souladu se zákonem č. 250/2000 Sb., o rozpočtových pravidlech územních rozpočtů, ve znění pozdějších předpisů (dále jen „zákon o rozpočtových pravidlech“) a v souladu se zákonem č. 128/2000 Sb., o obcích, ve znění pozdějších předpisů, a na základě svého usnesení č. 512 ze dne 30.04.2013 Zřizovací listinu příspěvkové organizace Centrum ICT Karviná.

### Čl. II.

#### Změna zřizovací listiny

- 2.1 Tímto Dodatkem č. 3 ke Zřizovací listině příspěvkové organizace Centrum ICT Karviná (dále jen „dodatek“) se Zřizovací listina příspěvkové organizace Centrum ICT Karviná (dále jen „zřizovací listina“) mění takto:

2.1.1 Stávající Příloha č. 1 zřizovací listiny - **Vymezení majetku předaného organizaci k hospodaření** se mění a doplňuje o majetek, který tvoří přílohu č. 1 tohoto dodatku.

### Čl. III.

#### Závěrečná ustanovení

- 3.1 Další ustanovení zřizovací listiny zůstávají beze změny.  
3.2 Tento dodatek nabývá účinnosti dnem 18.03.2014.  
3.3 Tento dodatek byl schválen Zastupitelstvem města Karviné usnesením č. .... ze dne 18.03.2014.

V Karviné dne .....

.....  
Tomáš Hanzel  
primátor

.....  
Ing. Lukáš Raszyk  
náměstek primátora

## Příloha č. 1

### ke Zřizovací listině příspěvkové organizace

#### Centrum ICT Karviná

#### Vymezení majetku předaného organizaci k hospodaření

Movitý majetek zřizovatele předaný s účinností od 01.01.2014 příspěvkové organizaci Centrum ICT Karviná k hospodaření je uveden v inventurních soupisech ze dne ..... uložených u příspěvkové organizace Centrum ICT Karviná.

Movitý majetek zřizovatele předaný příspěvkové organizaci k hospodaření k 18.03.2014:

Název majetku	Počet ks	Cena za ks	Cena celkem
Křesílko JOY	1	3.260,00	3.260,00
Křesílko JOY	1	3.260,00	3.260,00
Křeslo otáčecí	1	2.000,00	2.000,00
Židle s opěrkami	1	2.951,00	2.951,00
Kuchyňská linka	1	9.539,00	9.539,00
Židle jednací	1	1.940,00	1.940,00
Židle jednací	1	1.940,00	1.940,00
Židle jednací	1	1.940,00	1.940,00
Židle jednací	1	1.940,00	1.940,00
Židle pracovní otočná TARA mod	1	200,00	200,00
Židle kancelářská	1	1.570,00	1.570,00
Židle kancelářská otočná	1	3.254,00	3.254,00
Skříň nízká s dveřmi	1	4.339,00	4.339,00
Skříňka policová	1	9.968,00	9.968,00
Skříňka policová	1	9.968,00	9.968,00
Skříňka šatní	1	9.294,00	9.294,00
Skříňka šatní	1	9.294,00	9.294,00
Skříňová sestava	1	5.225,37	5.225,37
Skříň polo	1	1.100,00	1.100,00
Skříň polo	1	1.100,00	1.100,00
Skříň polo	1	1.100,00	1.100,00
Skříň šatní jednodveřová	1	900,00	900,00

Skříň dvoudveřová	1	3.642,83	3.642,83
Skříň nízká s dveřmi	1	4.830,00	4.830,00
Skříňka pro lednici	1	2.916,08	2.916,08
Skříň šanonová	1	1.200,00	1.200,00
Skříňka	1	700,00	700,00
Nástavec	1	3.148,00	3.148,00
Nástavec	1	3.148,00	3.148,00
Nástavec	1	3.148,00	3.148,00
Nástavec	1	3.148,00	3.148,00
Nástavec	1	3.148,00	3.148,00
Nástavec	1	3.148,00	3.148,00
Nástavec	1	3.148,00	3.148,00
Nástavec	1	3.148,00	3.148,00
Stůl	1	2.274,00	2.274,00
Stůl	1	6.377,77	6.377,77
Stůl psací s hrazdou	1	3.294,00	3.294,00
Stůl psací s hrazdou	1	4.233,00	4.233,00
Stůl skříňový rohový	1	3.310,00	3.310,00
Stůl rohový pod PC	1	4.890,00	4.890,00
Stůl rohový pod PC	1	4.890,00	4.890,00
Stůl pro psací stroj	1	3.650,00	3.650,00
Stůl pracovní	1	5.509,00	5.509,00
Stůl konferenční kruhový	1	4.510,00	4.510,00
Stůl pracovní	1	6.401,00	6.401,00
Konferenční stolek	1	720,00	720,00
Koberec	1	9.000,00	9.000,00
Koberec	1	7.130,00	7.130,00
Koberec	1	7.130,00	7.130,00
Kontejner ke stolu	1	4.542,96	4.542,96
Kontejner	1	1.600,00	1.600,00
Kontejner 4 zásuvkový	1	5.112,00	5.112,00
Kontejner 4 zásuvkový	1	4.484,00	4.484,00
Kontejner	1	4.484,00	4.484,00
Telefon Panasonic	1	750,00	750,00
Stůl psací	1	1.251,-	1.251,-
Skříňka s posuvnými dvířky	1	5.062,-	5.062,-
Skříňka s posuvnými dvířky	1	5.062,-	5.062,-
Skříňka s posuvnými dvířky	1	5.062,-	5.062,-
Stolek pod tiskárnu	1	6.363,-	6.363,-

Skříňka NIKA	1	3.730,-	3.730,-
Skříňka NIKA	1	3.730,-	3.730,-
Skříňka policová	1	9.968,-	9.968,-
Stůl pracovní	1	6.401,-	6.401,-
Stůl pracovní	1	6.401,-	6.401,-
Skříň šatní	1	9.294,-	9.294,-
Stůl přídatný	1	5.002,-	5.002,-
Stůl pod psací stroj	1	5.856,-	5.856,-
Židle jednací	1	853,-	853,-
Skříň spodní část otevřená	1	4.506,53	4.506,53
Židle Signum Una	1	8.563,24	8.563,24
Kancelářská židle SATURN	1	8.490,-	8.490,-
Židle jednací	1	905,-	905,-
<b>Celkem</b>		<b>315.346,88</b>	<b>315.346,88</b>

# Příloha

## Příloha č. 1 k usnesení ZM č.733

### Seznam příjemců dotací nad Kč 50.000,-- na sportovní činnost v roce 2014

Poř. číslo	Příjemce	IČO	Účel	Návrh dotace v Kč
1.	KLUBSTEN Karviná	69206465	Zajištění tréninkových podmínek pro oddíl stolního tenisu	60 000,00
2.	Sportovní klub krasobruslení Karviná	60784792	Podpora činnosti sportovního klubu krasobruslení	70 000,00
3.	TJ Baník Karviná, o.s.	00533190	Náklady na činnost oddílu boxu	70 000,00
			Náklady na činnost oddílu cyklistiky	5 000,00
			Náklady na činnost horolezeckého oddílu	10 000,00
			Náklady na činnost kroužku mládeže horolezeckého oddílu	33 000,00
			Náklady na činnost oddílu jachtingu	5 000,00
			Náklady na činnost oddílu lyžování	3 000,00
			Náklady na činnost oddílu tenisu	3 000,00
			Náklady na činnost turistického odboru	3 000,00
			Náklady na činnost oddílu ASPV	3 000,00
			Náklady na činnost oddílu Aikido	15 000,00
Náklady na činnost oddílu juda	50 000,00			
4.	Beach Volleyball Karviná	26681081	Podpora činnosti plážového volejbalu	150 000,00
5.	Hokejbalový klub Karviná, o.s.	44738510	Podpora činnosti hokejbalového klubu	200 000,00
6.	Tělovýchovná jednota Jákl Karviná	14614243	Náklady na činnost oddílu volejbalu	150 000,00
			Náklady na činnost oddílu atletiky	70 000,00
7.	Tělocvičná jednota Sokol Karviná	44738340	Náklady na činnost oddílu basketbalu	450 000,00
			Náklady na činnost oddílu házené	335 000,00
			Náklady na činnost odboru všestrannosti	15 000,00
8.	Kosatky Karviná – oddíl plavání	67340865	Podpora výuky plavání dětí a mládeže	250 000,00
9.	Městský fotbalový klub Karviná	26618320	Náklady na provoz sportovní haly v Karviné-Novém Městě	500 000,00
10.	S.K. Karviná - ženy	22874151	Náklady na činnost hokejového družstva	150 000,00
11.	Šachový klub Karviná, o.s.	22884432	Podpora klubu a extraligového družstva	100 000,00
12.	Krajské středisko volného času JUVENTUS, Karviná, příspěvková organizace	00847925	Podpora sportovních a turistických kroužků, náklady na sportovní soutěže	110 000,00
<b>Celkem</b>				<b>2 810 000,00</b>



STATUTÁRNÍ MĚSTO  
KARVINÁ

## Obecně závazná vyhláška

### č. x/2014 o provedení speciální ochranné deratizace na území města Karviné

Schváleno:	18.03.2014
Účinnost:	01.04.2014
Zpracovatel:	Odbor organizační

Zastupitelstvo města Karviné na svém zasedání dne 18.03.2014 vydalo v souladu s § 10 písm. d) a § 84 odst. 2 písm. h) zákona č. 128/2000 Sb., o obcích (obecní zřízení) ve znění pozdějších předpisů, k uplatnění ustanovení § 96 zákona č. 258/2000 Sb., o ochraně veřejného zdraví a o změně některých souvisejících předpisů, ve znění pozdějších předpisů, tuto obecně závaznou vyhlášku:

#### Článek 1 Úvodní ustanovení

- 1.1 Tato vyhláška upravuje termín a podmínky provádění speciální ochranné deratizace<sup>1</sup> na území města Karviné (dále jen území města).

#### Článek 2 Provádění deratizace

- 2.1 Na základě zvýšeného výskytu potkana obecného (*Rattus norvegicus*) se k ochraně zdraví před vznikem a šířením infekčních onemocnění nařizuje na území města provedení speciální ochranné deratizace.
- 2.2 Speciální ochranná deratizace bude provedena na území města dvakrát v průběhu roku 2014, a to v době od 01.04. do 30.04. a od 01.09. do 30.09.
- 2.3 Speciální ochrannou deratizaci zajistí a provedou osoby stanovené zvláštním právním předpisem.<sup>2</sup>

#### Článek 3 Kontrola

- 3.1 Kontrolou dodržování povinností uvedených v této vyhlášce jsou pověřeni zaměstnanci Odboru majetkového Magistrátu města Karviné a strážníci Městské policie Karviná.

<sup>1</sup> § 55 zákona č. 258/2000 Sb., o ochraně veřejného zdraví a o změně některých souvisejících zákonů, ve znění pozdějších předpisů.

<sup>2</sup> § 57 odst. 2 a § 58 zákona č. 258/2000 Sb., o ochraně veřejného zdraví a o změně některých souvisejících zákonů, ve znění pozdějších předpisů.



#### **Článek 4 Sankce**

- 4.1 Porušení této vyhlášky lze postihovat podle zvláštních právních předpisů.<sup>3</sup>

#### **Článek 5 Účinnost**

- 5.1 Tato vyhláška nabývá účinnosti dnem 01.04.2014 a pozbývá platnosti dnem 31.12.2014.

Tomáš Hanzel v. r.  
primátor

Ing. Jan Wolf v. r.  
náměstek primátora

---

<sup>3</sup> § 58 odst. 4 zákona č.128/2000 Sb., o obcích (obecní zřízení), ve znění pozdějších předpisů, §46 odst. 2 zákona č. 200/1990 Sb., o přestupcích, ve znění pozdějších předpisů.

## Příloha

### Příloha č. 1 k usnesení ZM č.735

#### DHM

Inventární číslo	Název majetku	Umístění	Datum zařazení	Požizovací hodnota
1173	EZS	Has. zbrojnice Hranice	8.2.2012	79 143,60
1174	EZS	Has. zbrojnice Ráj	8.2.2012	57 060,00
1175	EZS	Has. zbrojnice Staré Město	8.2.2012	51 194,40
1291	EZS	Karola Šliwky 50	29.11.2013	160 328,14
1292	EPS	Karola Šliwky 50	29.11.2013	358 584,71
900059	měřič rychlosti 70.50 RS	MMK	8.1.2009	88 375,00
	CCTV	zámek + Lottyhaus	31.1.2014	491 381,00
	EPS	zámek + Lottyhaus	31.1.2014	323 251,50
	EZS	zámek + Lottyhaus	31.1.2014	422 229,50
	EPS	Karola Šliwky 219	31.1.2014	362 767,68
	EZS	Karola Šliwky 219	31.1.2014	217 993,60
	EPS	Fryštátská 72/1	31.1.2014	218 755,90
	EZS	Fryštátská 72/1	31.1.2014	68 159,30
	EZS	Karola Šliwky 618	31.1.2014	144 171,50
	EZS	Karola Šliwky 149	31.1.2014	59 677,20
				<b>3 103 073,03</b>

#### DDHM

Inventární číslo	Název majetku	Umístění	Datum zařazení	Požizovací hodnota
11382	skříň na rozvaděče PC	Karola Šliwky 618 - server	27.8.2001	16 200,00
103438	navig.přístr.PDA+paměť.karta	MMK	19.12.2006	10 989,00
103475	GPS přijímač	MMK	11.5.2007	10 990,00
103476	GPS přijímač	MMK	11.5.2007	10 990,00
103536	GPS přijímač	MMK	17.12.2007	9 899,00
103537	GPS přijímač	MMK	17.12.2007	9 899,00
103538	GPS přijímač	MMK	17.12.2007	9 899,00
103780	GPS přijímač	MMK	10.11.2008	7 990,00
103781	GPS přijímač	MMK	10.11.2008	7 990,00
106296	GPS lokátor FleetLock	MMK	29.4.2013	7 937,00
	EZS	Poštovní 615	31.1.2014	32 282,80
	EZS	MIC - Fryštátská 72/1	31.1.2014	28 059,90
				<b>163 125,70</b>

Vysvětlivky:

EZS - elektronický zabezpečovací systém

EPS - elektrická požární signalizace

CCTV - kamerový systém

## Příloha

### Příloha č. 1 k usnesení ZM č.736

inv.č.	Název majetku	Datum zařazení	Cena celkem	Cena za kus	Počet kusů	Místnost	Odpovědná osoba - jméno
2054	HSI tools 3,50 - převody	1.12.2001	7 305,00	7 305,00	1	401-114	RNDr. Martin Vozár
2433	Microsoft Windows XP Professional OEM	10.9.2002	5 100,00	5 100,00	1	401-112	Adam Holaň
2434	Microsoft Windows XP Professional OEM	10.9.2002	5 100,00	5 100,00	1	401-112	Adam Holaň
2435	Microsoft Windows XP Professional OEM	10.9.2002	5 100,00	5 100,00	1	401-112	Adam Holaň
2436	Microsoft Windows XP Professional OEM	10.9.2002	5 100,00	5 100,00	1	401-112	Adam Holaň
2437	Microsoft Windows XP Professional OEM	10.9.2002	5 100,00	5 100,00	1	401-112	Adam Holaň
2831	Tagra eu Control + čtečka karet	19.12.2011	20 568,00	20 568,00	1	403-210	Ing. Miloslav Kotraba
105573	Tiskárna HP color LJ	6.5.2009	18 690,00	18 690,00	1	401-111	Ing. David Uherek
105574	Monitor LCD 19 palců	6.5.2009	4 150,00	4 150,00	1	401-033	Iva Plačková
105575	Čtečka čárového kódu	6.5.2009	7 460,00	7 460,00	1	401-033	Iva Plačková
105635	Terminál HP T5740	18.10.2010	8 390,00	8 390,00	1	401-107	Silvie Šmídová
105636	Terminál HP T5740	18.10.2010	8 390,00	8 390,00	1	401-112	Bc. Jiří Král
105637	Terminál HP T5740	18.10.2010	8 390,00	8 390,00	1	401-030	Andrea Čáčková
105638	Terminál HP T5740	18.10.2010	8 390,00	8 390,00	1	401-112	Bc. Jiří Král
105639	Terminál HP T5740	18.10.2010	8 390,00	8 390,00	1	401-031	Ing. Bron. Růžičková
105640	Terminál HP T5740	18.10.2010	8 390,00	8 390,00	1	401-026	Simona Kopáčková
105641	Terminál HP T5740	18.10.2010	8 390,00	8 390,00	1	401-083	Jiřina Barteczková
105642	Terminál HP T5740	18.10.2010	8 390,00	8 390,00	1	401-087	Renáta Nalewajková
105643	Terminál HP T5740	18.10.2010	8 390,00	8 390,00	1	400-044	Jitka Korzonková
105644	Terminál HP T5740	18.10.2010	8 390,00	8 390,00	1	401-065	Miroslava Cyroňová
105645	Terminál HP T5740	18.10.2010	8 390,00	8 390,00	1	401-074	Božena Gašová
105646	Terminál HP T5740	18.10.2010	8 390,00	8 390,00	1	401-030	Silvie Hrklová

105647	Terminál HP T5740	18.10.2010	8 390,00	8 390,00	1	401-030	Ing. Ivana Lanzendörferová
105648	Terminál HP T5740	18.10.2010	8 390,00	8 390,00	1	401-031	Monika Jurczyková
105649	Terminál HP T5740	18.10.2010	8 390,00	8 390,00	1	401-028	Pavλίna Závadská
105650	Terminál HP T5740	18.10.2010	8 390,00	8 390,00	1	401-081	Renáta Čejdová
105651	Terminál HP T5740	18.10.2010	8 390,00	8 390,00	1	401-085	Iveta Juhászová
105652	Terminál HP T5740	18.10.2010	8 390,00	8 390,00	1	401-115/1	Ing. Petra Malinovská
105653	Terminál HP T5740	18.10.2010	8 390,00	8 390,00	1	401-083	Bc. Lenka Foltýnová
105654	Terminál HP T5740	18.10.2010	8 390,00	8 390,00	1	401-087	Uršula Moldrzyková
105655	Terminál HP T5740	18.10.2010	8 390,00	8 390,00	1	401-083	Marie Wojechová
105656	Terminál HP T5740	18.10.2010	8 390,00	8 390,00	1	401-068	Bc. Jana Lovecká
105657	Terminál HP T5740	18.10.2010	8 390,00	8 390,00	1	401-059	Ing. Jana Salamonová
105658	Terminál HP T5740	18.10.2010	8 390,00	8 390,00	1	401-038	Mgr. Josef Hodulík
105659	Terminál HP T5740	18.10.2010	8 390,00	8 390,00	1	401-115/1	Pavλίna Smrčková
105660	Terminál HP T5740	18.10.2010	8 390,00	8 390,00	1	401-092	Ing. Petra Dustorová
105661	Terminál HP T5740	18.10.2010	8 390,00	8 390,00	1	401-086	Jarmila Koplová
105662	Terminál HP T5740	18.10.2010	8 390,00	8 390,00	1	401-082	Mgr. Kateřina Kozelková
105663	Terminál HP T5740	18.10.2010	8 390,00	8 390,00	1	401-052	Ing. Bohuslav Koláček
105664	Terminál HP T5740	18.10.2010	8 390,00	8 390,00	1	401-035	Vladislava Vitošová
105665	Terminál HP T5740	18.10.2010	8 390,00	8 390,00	1	401-1A3	Květoslava Dubbová
105666	Terminál HP T5740	18.10.2010	8 390,00	8 390,00	1	401-044	Darina Sladká
105667	Terminál HP T5740	18.10.2010	8 390,00	8 390,00	1	401-071	JUDr. Mária Durčáková
105668	Terminál HP T5740	18.10.2010	8 390,00	8 390,00	1	149-305	Lenka Krotká
105669	Terminál HP T5740	18.10.2010	8 390,00	8 390,00	1	401-054	Ing. Andrea Hefnerová
105670	Terminál HP T5740	18.10.2010	8 390,00	8 390,00	1	401-115	Adam Holaň
105671	Terminál HP T5740	18.10.2010	8 390,00	8 390,00	1	403-212	Lenka Salamonová
105672	Terminál HP T5740	18.10.2010	8 390,00	8 390,00	1	401-057	Ing. Martin Rebro
105673	Terminál HP T5740	18.10.2010	8 390,00	8 390,00	1	401-088	Bc. Aleš Lojkásek
105674	Terminál HP T5740	18.10.2010	8 390,00	8 390,00	1	401-058	Iva Wenzlová

105675	Terminál HP T5740	18.10.2010	8 390,00	8 390,00	1	401-059	Věra Horvátová
105676	Terminál HP T5740	18.10.2010	8 390,00	8 390,00	1	401-062	Martina Klusová
105677	Terminál HP T5740	18.10.2010	8 390,00	8 390,00	1	401-592	Jana Břicháčková
105678	Terminál HP T5740	18.10.2010	8 390,00	8 390,00	1	401-592	Pavel Cieslar
105679	Terminál HP T5740	18.10.2010	8 390,00	8 390,00	1	401-055	Bc. Tomáš Trampler
105680	Terminál HP T5740	18.10.2010	8 390,00	8 390,00	1	401-118	Adam Holaň
105681	Terminál HP T5740	18.10.2010	8 390,00	8 390,00	1	401-591	Jana Maierová
105682	Terminál HP T5740	18.10.2010	8 390,00	8 390,00	1	401-060	Alena Petrová
105683	Terminál HP T5740	18.10.2010	8 390,00	8 390,00	1	401-072	Šárka Kubušová
105684	Terminál HP T5740	18.10.2010	8 390,00	8 390,00	1	401-068	Jiřina Hefnerová
105685	Terminál HP T5740	18.10.2010	8 390,00	8 390,00	1	149-108	Ing. Bruno Petráš
105686	Terminál HP T5740	18.10.2010	8 390,00	8 390,00	1	401-013	Eliška Radková
105687	Terminál HP T5740	18.10.2010	8 390,00	8 390,00	1	401-060	JUDr. Renata Hamrlová
105688	Terminál HP T5740	18.10.2010	8 390,00	8 390,00	1	401-026	Lenka Poskierová
105689	Terminál HP T5740	18.10.2010	8 390,00	8 390,00	1	401-072	Jerzy Cachel
105690	Terminál HP T5740	18.10.2010	8 390,00	8 390,00	1	149-209	Ing. Lenka Hanusková
105691	Terminál HP T5740	18.10.2010	8 390,00	8 390,00	1	149-217	Ing. Šárka Kubicová
105692	Terminál HP T5740	18.10.2010	8 390,00	8 390,00	1	401-109	JUDr. Olga Guziurová
105693	Terminál HP T5740	18.10.2010	8 390,00	8 390,00	1	401-074	Iveta Nohelová
105694	Terminál HP T5740	18.10.2010	8 390,00	8 390,00	1	401-043	Karin Pořízková
105695	Terminál HP T5740	18.10.2010	8 390,00	8 390,00	1	406-003	Ing. Bohuslava Bošanská
105696	Terminál HP T5740	18.10.2010	8 390,00	8 390,00	1	401-037	Šárka Machalíková
105697	Terminál HP T5740	18.10.2010	8 390,00	8 390,00	1	401-036	Eva Malířová
105698	Terminál HP T5740	18.10.2010	8 390,00	8 390,00	1	401-035	Emilia Mrajcová
105699	Terminál HP T5740	18.10.2010	8 390,00	8 390,00	1	402-205	Zuzana Stiborová
105700	Terminál HP T5740	18.10.2010	8 390,00	8 390,00	1	401-013	Peter Bartoš
105701	Terminál HP T5740	18.10.2010	8 390,00	8 390,00	1	401-033	Ing. Renáta Calabro
105702	Terminál HP T5740	18.10.2010	8 390,00	8 390,00	1	401-063	Jaroslav Ledwoń
105703	Terminál HP T5740	18.10.2010	8 390,00	8 390,00	1	401-033	Iva Plačková

105704	Terminál HP T5740	18.10.2010	8 390,00	8 390,00	1	401-034	Ing. Petr Okenica
105705	Terminál HP T5740	18.10.2010	8 390,00	8 390,00	1	401-039	Ivana Suchánková
105706	Terminál HP T5740	18.10.2010	8 390,00	8 390,00	1	149-217	Ing. Miroslav Kostroun
105707	Terminál HP T5740	18.10.2010	8 390,00	8 390,00	1	401-044	Uherková Veronika
105708	Terminál HP T5740	18.10.2010	8 390,00	8 390,00	1	401-037	Iva Dusíková
105709	Terminál HP T5740	18.10.2010	8 390,00	8 390,00	1	401-115	Adam Holaň
105710	Terminál HP T5740	18.10.2010	8 390,00	8 390,00	1	400-019	Astrid Chadimová
105711	Terminál HP T5740	18.10.2010	8 390,00	8 390,00	1	219-112	Věra Tkáčová
105712	Terminál HP T5740	18.10.2010	8 390,00	8 390,00	1	401-112	Bc. Jiří Král
105713	Terminál HP T5740	18.10.2010	8 390,00	8 390,00	1	401-073	Ivana Ličková
105714	Terminál HP T5740	18.10.2010	8 390,00	8 390,00	1	401-104	Mgr. Jana Godálová
105715	Terminál HP T5740	18.10.2010	8 390,00	8 390,00	1	401-106	Mgr. Silvie Forstová
105716	Terminál HP T5740	18.10.2010	8 390,00	8 390,00	1	401-116	Adam Holaň
105717	Terminál HP T5740	18.10.2010	8 390,00	8 390,00	1	401-053	Jan Šimerda
105718	Terminál HP T5740	18.10.2010	8 390,00	8 390,00	1	401-055	Pavel Gadziok
105719	Terminál HP T5740	18.10.2010	8 390,00	8 390,00	1	401-066	Ing. Helena Bogoczová
105720	Terminál HP T5740	18.10.2010	8 390,00	8 390,00	1	401-046	Ing. Renáta Šmídová
105721	Terminál HP T5740	18.10.2010	8 390,00	8 390,00	1	401-045	Ing. Jindřiška Michníková
105722	Terminál HP T5740	18.10.2010	8 390,00	8 390,00	1	401-105	Mgr. Leona Piskorzová
105723	Terminál HP T5740	18.10.2010	8 390,00	8 390,00	1	403-101	Naděžda Bubová
105724	Terminál HP T5740	18.10.2010	8 390,00	8 390,00	1	401-113	Mgr. Radek Vojkůvka
105725	Terminál HP T5740	18.10.2010	8 390,00	8 390,00	1	401-111	Ing. David Uherek
105726	Terminál HP T5740	18.10.2010	8 390,00	8 390,00	1	401-111	Ing. Jana Szalbotová
105727	Terminál HP T5740	18.10.2010	8 390,00	8 390,00	1	401-115	Adam Holaň
105728	Terminál HP T5740	18.10.2010	8 390,00	8 390,00	1	401-115	Adam Holaň
105729	Terminál HP T5740	18.10.2010	8 390,00	8 390,00	1	401-115	Adam Holaň
105730	Terminál HP T5740	18.10.2010	8 390,00	8 390,00	1	219-325	Alena Kniezková
105731	Terminál HP T5740	18.10.2010	8 390,00	8 390,00	1	401-054	Věra Hapková
105732	Terminál HP T5740	18.10.2010	8 390,00	8 390,00	1	401-115	Adam Holaň

105733	Terminál HP T5740	18.10.2010	8 390,00	8 390,00	1	401-115	Adam Holaň
105734	Terminál HP T5740	18.10.2010	8 390,40	8 390,40	1	401-115	Adam Holaň
105742	Notebook Acer	9.12.2010	22 380,00	22 380,00	1	401-109	JUDr. Olga Guziurová
105743	Notebook Acer	9.12.2010	22 380,00	22 380,00	1	400-069	PhDr. Roman Nogol MPA
105744	Notebook Acer	9.12.2010	22 380,00	22 380,00	1	400-068	Ing. Jana Chodurková
105745	Notebook Acer	9.12.2010	22 380,00	22 380,00	1	400-033	Ing. Ivana Čecháková
105746	Notebook Acer	9.12.2010	22 380,00	22 380,00	1	401-080	Ing. Romana Piatková
105747	Notebook Acer	9.12.2010	22 380,00	22 380,00	1	149-208	Ing. Martina Šrámková
105748	Notebook Acer	9.12.2010	22 380,00	22 380,00	1	400-020	Ing. Jiří Piskorz
105749	Notebook Acer	9.12.2010	22 380,00	22 380,00	1	149-209	Ing. Soňa Šintajová
105805	Terminál HP T5740	15.4.2011	8 844,00	8 844,00	1	401-115	Adam Holaň
105806	Terminál HP T5740	15.4.2011	8 844,00	8 844,00	1	401-115	Adam Holaň
105807	Terminál HP T5740	15.4.2011	8 844,00	8 844,00	1	401-115	Adam Holaň
105808	Terminál HP T5740	15.4.2011	8 844,00	8 844,00	1	401-115	Adam Holaň
105809	Terminál HP T5740	15.4.2011	8 844,00	8 844,00	1	401-115	Adam Holaň
105810	Terminál HP T5740	15.4.2011	8 844,00	8 844,00	1	401-115	Adam Holaň
105811	Terminál HP T5740	15.4.2011	8 844,00	8 844,00	1	219-111	Ing. Wanda Stolarzová
105812	Terminál HP T5740	15.4.2011	8 844,00	8 844,00	1	149-214	Hana Kohutová
105813	Terminál HP T5740	15.4.2011	8 844,00	8 844,00	1	401-063	Ilona Gromadová
105814	Terminál HP T5740	15.4.2011	8 844,00	8 844,00	1	401-062	Zdeňka Grošková
105815	Terminál HP T5740	15.4.2011	8 844,00	8 844,00	1	401-085	Jaroslava Pisečná
105816	Terminál HP T5740	15.4.2011	8 844,00	8 844,00	1	149-107	Ing. Gabriela Monczková
105817	Terminál HP T5740	15.4.2011	8 844,00	8 844,00	1	400-048	Ing. Lukáš Raszyk
105818	Terminál HP T5740	15.4.2011	8 844,00	8 844,00	1	401-027	Dana Knápková
105819	Terminál HP T5740	15.4.2011	8 844,00	8 844,00	1	149-308	Marcela Hübnerová
105820	Terminál HP T5740	15.4.2011	8 844,00	8 844,00	1	401-040	Žaneta Seroiszková
105821	Terminál HP T5740	15.4.2011	8 844,00	8 844,00	1	401-591	Bc. Kristýna Gruščíková
105822	Terminál HP T5740	15.4.2011	8 844,00	8 844,00	1	149-207	Jana Ochodková
105823	Terminál HP T5740	15.4.2011	8 844,00	8 844,00	1	405-115	Marika Godorová

105824	Terminál HP T5740	15.4.2011	8 844,00	8 844,00	1	149-308	Ivana Polášková
105825	Terminál HP T5740	15.4.2011	8 844,00	8 844,00	1	405-101	Mgr. Radim Kravčík
105826	Terminál HP T5740	15.4.2011	8 844,00	8 844,00	1	401-090/2	Eliška Matějová
105827	Terminál HP T5740	15.4.2011	8 844,00	8 844,00	1	406-002	Hübnerová Nataša
105828	Terminál HP T5740	15.4.2011	8 844,00	8 844,00	1	401-074	Bc. Ida Chrástková
105829	Terminál HP T5740	15.4.2011	8 844,00	8 844,00	1	406-001	Bc. Martina Štěpáníková
105830	Terminál HP T5740	15.4.2011	8 844,00	8 844,00	1	405-114	Marika Palová
105831	Terminál HP T5740	15.4.2011	8 844,00	8 844,00	1	401-064	Ing. Iveta Piechaczková
105832	Terminál HP T5740	15.4.2011	8 844,00	8 844,00	1	406-001	Pavel Lyčka
105833	Terminál HP T5740	15.4.2011	8 844,00	8 844,00	1	406-002	Ing. Veronika Pališková
105834	Terminál HP T5740	15.4.2011	8 844,00	8 844,00	1	401-094	Ing. Robert Sikora
105835	Terminál HP T5740	15.4.2011	8 844,00	8 844,00	1	405-114	Marika Palová
105836	Terminál HP T5740	15.4.2011	8 844,00	8 844,00	1	219-210	Jiřina Fialková
105837	Terminál HP T5740	15.4.2011	8 844,00	8 844,00	1	401-098	Ing. Miroslav Kufa
105838	Terminál HP T5740	15.4.2011	8 844,00	8 844,00	1	401-090/2	Mariana Dědková
105839	Terminál HP T5740	15.4.2011	8 844,00	8 844,00	1	149-110	Ing. Iveta Lovaštková
105840	Terminál HP T5740	15.4.2011	8 844,00	8 844,00	1	401-115	Bc. Jiří Král
105841	Terminál HP T5740	15.4.2011	8 844,00	8 844,00	1	401-089	Ivana Mlynářová
105842	Terminál HP T5740	15.4.2011	8 844,00	8 844,00	1	401-94A	Ing. Miloslava Vlasáková
105843	Terminál HP T5740	15.4.2011	8 844,00	8 844,00	1	401-100	Ivana Moravcová
105844	Terminál HP T5740	15.4.2011	8 844,00	8 844,00	1	401-091	Ing. Pavla Kalužová
105845	Terminál HP T5740	18.4.2011	8 844,00	8 844,00	1	403-205	Irena Martikánová
105846	Terminál HP T5740	18.4.2011	8 844,00	8 844,00	1	401-102	Halina Morcinková
105847	Terminál HP T5740	18.4.2011	8 844,00	8 844,00	1	401-091	Bc. Ivana Steinbergerová
105848	Terminál HP T5740	18.4.2011	8 844,00	8 844,00	1	401-100	Gabriela Szabová
105849	Terminál HP T5740	18.4.2011	8 844,00	8 844,00	1	149-113	Bc. Břetislav Vašíček
105850	Terminál HP T5740	18.4.2011	8 844,00	8 844,00	1	401-102	Květoslava Dubbová
105851	Terminál HP T5740	18.4.2011	8 844,00	8 844,00	1	401-093	Ing. Jiří Karas
105852	Terminál HP T5740	18.4.2011	8 844,00	8 844,00	1	401-093	Luboš Vašut



105853	Terminál HP T5740	18.4.2011	8 844,00	8 844,00	1	219-203	Ing. Petr Pluhař
105854	Terminál HP T5740	18.4.2011	8 844,00	8 844,00	1	219-305	Ing. Wanda Stolarzová
105855	Terminál HP T5740	18.4.2011	8 844,00	8 844,00	1	219-314	Věra Červená
105856	Terminál HP T5740	18.4.2011	8 844,00	8 844,00	1	219-314	Zuzana Janků
105857	Terminál HP T5740	18.4.2011	8 844,00	8 844,00	1	403-205	Marcela Schobrová
105858	Terminál HP T5740	18.4.2011	8 844,00	8 844,00	1	219-315	Pavla Kostková
105859	Terminál HP T5740	18.4.2011	8 844,00	8 844,00	1	219-304	Karin Skibová
105860	Terminál HP T5740	18.4.2011	8 844,00	8 844,00	1	219-204	Alena Tomalíková
105861	Terminál HP T5740	18.4.2011	8 844,00	8 844,00	1	219-325	Petra Foltynová
105862	Terminál HP T5740	18.4.2011	8 844,00	8 844,00	1	219-318	Jitka Byrtusová
105863	Terminál HP T5740	18.4.2011	8 844,00	8 844,00	1	219-324	Ing. Iveta Beranová
105864	Terminál HP T5740	18.4.2011	8 844,00	8 844,00	1	219-321	Ing. Eva Hofírková
105865	Terminál HP T5740	18.4.2011	8 844,00	8 844,00	1	219-323	Bc. Lýdie Klimová
105866	Terminál HP T5740	18.4.2011	8 844,00	8 844,00	1	219-316	Ing. Soňa Kuřáková
105867	Terminál HP T5740	18.4.2011	8 844,00	8 844,00	1	219-323	Matěj Tomáš
105868	Terminál HP T5740	18.4.2011	8 844,00	8 844,00	1	219-324	Marie Noworytová
105869	Terminál HP T5740	18.4.2011	8 844,00	8 844,00	1	219-316	Dagmar Vávrová
105870	Terminál HP T5740	18.4.2011	8 844,00	8 844,00	1	219-321	Jarmila Vymětalíková
105871	Terminál HP T5740	18.4.2011	8 844,00	8 844,00	1	403-101	Naděžda Bubová
105872	Terminál HP T5740	18.4.2011	8 844,00	8 844,00	1	400-072	Tamara Hercigová
105873	Terminál HP T5740	18.4.2011	8 844,00	8 844,00	1	400-062	Anna Kopřivová
105874	Terminál HP T5740	18.4.2011	8 844,00	8 844,00	1	400-079	Marie Křístková
105875	Terminál HP T5740	18.4.2011	8 844,00	8 844,00	1	400-068	Ing. Jana Chodurková
105876	Terminál HP T5740	18.4.2011	8 844,00	8 844,00	1	400-020	Ing. Jiří Piskorz
105877	Terminál HP T5740	18.4.2011	8 844,00	8 844,00	1	400-020	Ing. Klára Sobočíková
105878	Terminál HP T5740	18.4.2011	8 844,00	8 844,00	1	400-063	Ing. Blanka Sikorová
105879	Terminál HP T5740	18.4.2011	8 844,00	8 844,00	1	400-033	Ing. Ivana Čecháková
105880	Terminál HP T5740	18.4.2011	8 844,00	8 844,00	1	405-115	Michaela Davidová
105881	Terminál HP T5740	18.4.2011	8 844,00	8 844,00	1	149-305	Dagmar Dlouhá

105882	Terminál HP T5740	18.4.2011	8 844,00	8 844,00	1	400-055	Ivana Legerová
105883	Terminál HP T5740	18.4.2011	8 844,00	8 844,00	1	403-107	Petra Morawiecová
105884	Terminál HP T5740	18.4.2011	8 844,00	8 844,00	1	400-040	Jana Nekardová
105885	Terminál HP T5740	18.4.2011	8 844,00	8 844,00	1	400-048	Romana Plecháčová
105886	Terminál HP T5740	18.4.2011	8 844,00	8 844,00	1	403-101	Ľubica Škutová
105887	Terminál HP T5740	18.4.2011	8 844,00	8 844,00	1	401-116	Jarmila Holáňová
105888	Terminál HP T5740	18.4.2011	8 844,00	8 844,00	1	401-089	Jadviga Klementová
105889	Terminál HP T5740	18.4.2011	8 844,00	8 844,00	1	401-116	Mgr. Šárka Swiderová
105890	Terminál HP T5740	18.4.2011	8 844,00	8 844,00	1	400-048	Mgr. Petr Bičej
105891	Terminál HP T5740	18.4.2011	8 844,00	8 844,00	1	403-101	Mgr. Kristýna Nováková
105892	Terminál HP T5740	18.4.2011	8 844,00	8 844,00	1	401-094	Ing. Ivana Balonová
105893	Terminál HP T5740	18.4.2011	8 844,00	8 844,00	1	401-089	Marcela Holajnová
105894	Terminál HP T5740	18.4.2011	8 844,00	8 844,00	1	403-101	Kateřina Božíková
105895	Terminál HP T5740	18.4.2011	8 844,00	8 844,00	1	400-069	PhDr. Roman Nogol MPA
105896	Terminál HP T5740	18.4.2011	8 844,00	8 844,00	1	401-090/1	Ing. Gabriela Beránková
105897	Terminál HP T5740	18.4.2011	8 844,00	8 844,00	1	401-102	Ing. Libuše Krupková
105898	Terminál HP T5740	18.4.2011	8 844,00	8 844,00	1	401-053	Petra Čablíková
105899	Terminál HP T5740	18.4.2011	8 844,00	8 844,00	1	401-089	Ing. Zdeněk Bartoněk
105900	Terminál HP T5740	18.4.2011	8 844,00	8 844,00	1	403-101	Jitka Suchanková
105901	Terminál HP T5740	18.4.2011	8 844,00	8 844,00	1	403-101	Ivana Sochaczová
105902	Terminál HP T5740	18.4.2011	8 844,00	8 844,00	1	401-116	Adam Holaň
105903	Terminál HP T5740	18.4.2011	8 844,00	8 844,00	1	403-108	Jana Kramná
105904	Terminál HP T5740	18.4.2011	8 844,00	8 844,00	1	149-105	RNDr. Ivana Smýkalová
105905	Terminál HP T5740	18.4.2011	8 844,00	8 844,00	1	402-415	Mgr. Renáta Chytrová
105906	Terminál HP T5740	18.4.2011	8 844,00	8 844,00	1	402-416	Hana Dvořáková
105907	Terminál HP T5740	18.4.2011	8 844,00	8 844,00	1	402-207	Helena Hrabcová
105908	Terminál HP T5740	18.4.2011	8 844,00	8 844,00	1	402-420	Lucie Haltufová
105909	Terminál HP T5740	18.4.2011	8 844,00	8 844,00	1	402-421	Miroslava Skotnicová
105910	Terminál HP T5740	18.4.2011	8 844,00	8 844,00	1	402-421	Bc. Adriana Žídková

105911	Terminál HP T5740	18.4.2011	8 844,00	8 844,00	1	402-417	Emilie Tolochová
105912	Terminál HP T5740	18.4.2011	8 844,00	8 844,00	1	402-424	Bc. Marcela Bulantová
105913	Terminál HP T5740	18.4.2011	8 844,00	8 844,00	1	402-428	Bc. Daniela Čadová
105914	Terminál HP T5740	18.4.2011	8 844,00	8 844,00	1	402-104	Bc. Yvona Dziadková
105915	Terminál HP T5740	18.4.2011	8 844,00	8 844,00	1	402-430	Dis. Brigita Svoreňová
105916	Terminál HP T5740	18.4.2011	8 844,00	8 844,00	1	402-426	Kateřina Sporyschová
105917	Terminál HP T5740	18.4.2011	8 844,00	8 844,00	1	402-427	Mgr. Ivana Hübnerová
105918	Terminál HP T5740	18.4.2011	8 844,00	8 844,00	1	402-429	Renata Jančíková
105919	Terminál HP T5740	18.4.2011	8 844,00	8 844,00	1	402-427	Mgr. Marcela Jandáková
105920	Terminál HP T5740	18.4.2011	8 844,00	8 844,00	1	401-053	Pavel Janura
105921	Terminál HP T5740	18.4.2011	8 844,00	8 844,00	1	402-422	Kamila Gabryszová
105922	Terminál HP T5740	18.4.2011	8 844,00	8 844,00	1	402-429	Pavλίna Swaczynová
105923	Terminál HP T5740	18.4.2011	8 844,00	8 844,00	1	402-109	Jarmila Szurmanová
105924	Terminál HP T5740	18.4.2011	8 844,00	8 844,00	1	402-418	Jarmila Zelková
105925	Terminál HP T5740	18.4.2011	8 844,00	8 844,00	1	401-110	Mgr. Jiří Jarema
105926	Terminál HP T5740	18.4.2011	8 844,00	8 844,00	1	401-061	Margita Čapovcová
105927	Terminál HP T5740	18.4.2011	8 844,00	8 844,00	1	401-028	Vlastimila Raszyková
105928	Terminál HP T5740	18.4.2011	8 844,00	8 844,00	1	402-114	DiS. Andrea Machová
105929	Terminál HP T5740	18.4.2011	8 844,00	8 844,00	1	401-027	Bronislav Badura
105930	Terminál HP T5740	18.4.2011	8 844,00	8 844,00	1	401-027	Romana Medvid'ová
105931	Terminál HP T5740	18.4.2011	8 844,00	8 844,00	1	406-011	Ing. Jana Salamonová
105932	Terminál HP T5740	18.4.2011	8 844,00	8 844,00	1	401-058	Jiřina Waloszková
105933	Terminál HP T5740	18.4.2011	8 844,00	8 844,00	1	401-025	Jiří Vaněk
105934	Terminál HP T5740	18.4.2011	8 844,00	8 844,00	1	401-025	Jiří Vaněk
105935	Terminál HP T5740	18.4.2011	8 844,00	8 844,00	1	401-089	Štefania Skalnická
105936	Terminál HP T5740	18.4.2011	8 844,00	8 844,00	1	403-212	Ilona Ožanová
105937	Terminál HP T5740	18.4.2011	8 844,00	8 844,00	1	401-090/1	Ing Daniel Duda
105938	Terminál HP T5740	18.4.2011	8 844,00	8 844,00	1	401-112	Bc. Jiří Král
105939	Terminál HP T5740	18.4.2011	8 844,00	8 844,00	1	403-204	Bc. Milan Laryš

105940	Terminál HP T5740	18.4.2011	8 844,00	8 844,00	1	403-204	Bc. Ingrid Dulawová
105941	Terminál HP T5740	18.4.2011	8 844,00	8 844,00	1	403-101	Jarmila Holáňová
105942	Terminál HP T5740	18.4.2011	8 844,00	8 844,00	1	402-204	Bc. Marie Pollaková
105943	Terminál HP T5740	18.4.2011	8 844,00	8 844,00	1	402-430	DiS. Taťána Drobková
105944	Terminál HP T5740	18.4.2011	8 844,00	8 844,00	1	401-112	Bc. Jiří Král
105945	Terminál HP T5740	18.4.2011	8 844,00	8 844,00	1	401-103	Helena Petrušková
105946	Terminál HP T5740	18.4.2011	8 844,00	8 844,00	1	401-103	Viera Siudová
105947	Terminál HP T5740	18.4.2011	8 844,00	8 844,00	1	401-103	Jana Borysová
105948	Terminál HP T5740	18.4.2011	8 844,00	8 844,00	1	403-208	Bc. Ivana Szczygielová
105949	Terminál HP T5740	18.4.2011	8 844,00	8 844,00	1	402-210	Jana Gavlovská
105950	Terminál HP T5740	18.4.2011	8 844,00	8 844,00	1	402-205	DiS. Jana Peterková
105951	Terminál HP T5740	18.4.2011	8 844,00	8 844,00	1	402-205	Jana Valouchová
105952	Terminál HP T5740	18.4.2011	8 844,00	8 844,00	1	401-084	Ing. Vladimír Tvrdoň
105953	Terminál HP T5740	18.4.2011	8 844,00	8 844,00	1	400-039	Ing. Blanka Rychla
105954	Terminál HP T5740	18.4.2011	8 844,00	8 844,00	1	401-073	Drahomíra Možutíková
105955	Terminál HP T5740	18.4.2011	8 844,00	8 844,00	1	149-309	Naděžda Komínková
105956	Terminál HP T5740	18.4.2011	8 844,00	8 844,00	1	400-064	Barbara Pastuchová
105957	Terminál HP T5740	18.4.2011	8 844,00	8 844,00	1	149-111	Alica Medková
105958	Terminál HP T5740	18.4.2011	8 844,00	8 844,00	1	149-112	Ing. Maria Palová
105959	Terminál HP T5740	18.4.2011	8 844,00	8 844,00	1	403-105	Astrid Chadimová
105960	Terminál HP T5740	18.4.2011	8 844,00	8 844,00	1	402-105	Andrea Wiechečová
105961	Terminál HP T5740	18.4.2011	8 844,00	8 844,00	1	149-209	Ing. Soňa Šintajová
105962	Terminál HP T5740	18.4.2011	8 844,00	8 844,00	1	403-106	Anna Koláčná
105963	Terminál HP T5740	18.4.2011	8 844,00	8 844,00	1	149-309	Jana Kwiczalová
105964	Terminál HP T5740	18.4.2011	8 844,00	8 844,00	1	403-205	Markéta Domesová
105965	Terminál HP T5740	18.4.2011	8 844,00	8 844,00	1	401-092	Ing. Taťána Peřichová
105966	Terminál HP T5740	18.4.2011	8 844,00	8 844,00	1	402-420	Mgr. Lívia Maslaňáková
105967	Terminál HP T5740	18.4.2011	8 844,00	8 844,00	1	403-106	Kristina Žurková
105968	Terminál HP T5740	18.4.2011	8 844,00	8 844,00	1	401-025	Petr Adamčiak

105969	Terminál HP T5740	18.4.2011	8 844,00	8 844,00	1	149-306	Ing. Ingrid Szczypková
105970	Terminál HP T5740	18.4.2011	8 844,00	8 844,00	1	402-206	Daniela Gavlasová
105971	Terminál HP T5740	18.4.2011	8 844,00	8 844,00	1	402-204	Petra Vysocká
105972	Terminál HP T5740	18.4.2011	8 844,00	8 844,00	1	401-080	Ing. Romana Piatková
105973	Terminál HP T5740	18.4.2011	8 844,00	8 844,00	1	402-105	Mgr. Alena Kurečková
105974	Terminál HP T5740	18.4.2011	8 844,00	8 844,00	1	402-104	Romana Zajícová
105975	Terminál HP T5740	18.4.2011	8 844,00	8 844,00	1	403-206	Aneta Spurná
105976	Terminál HP T5740	18.4.2011	8 844,00	8 844,00	1	401-064	Ing. Marcela Mirová
105977	Terminál HP T5740	18.4.2011	8 844,00	8 844,00	1	149-112	Ing. Lumír Marszałek
105978	Terminál HP T5740	18.4.2011	8 844,00	8 844,00	1	402-112	Silvie Nosková
105979	Terminál HP T5740	18.4.2011	8 844,00	8 844,00	1	402-114	Andrea Mokričková
105980	Terminál HP T5740	18.4.2011	8 844,00	8 844,00	1	403-205	Daniel Osička
105981	Terminál HP T5740	18.4.2011	8 844,00	8 844,00	1	402-209	mgr Bc. Jarmila Mazáková
105982	Terminál HP T5740	18.4.2011	8 844,00	8 844,00	1	403-105	Kateřina Fryzová
105983	Terminál HP T5740	18.4.2011	8 844,00	8 844,00	1	403-206	Renáta Laryšová
105984	Terminál HP T5740	18.4.2011	8 844,00	8 844,00	1	402-213	Mgr. Ludmila Poskerová
105985	Terminál HP T5740	18.4.2011	8 844,00	8 844,00	1	402-210	Monika Potyšová
105986	Terminál HP T5740	18.4.2011	8 844,00	8 844,00	1	403-101	Ivana Sochaczová
105987	Terminál HP T5740	18.4.2011	8 844,00	8 844,00	1	402-426	Zuzana Medvid'ová
105988	Terminál HP T5740	18.4.2011	8 844,00	8 844,00	1	402-207	Denisa Chalupová
105989	Terminál HP T5740	18.4.2011	8 844,00	8 844,00	1	402-112	Barbora Górecká
105990	Terminál HP T5740	18.4.2011	8 844,00	8 844,00	1	402-113	mgr Bc. Wieslawa Fukalová
105991	Terminál HP T5740	18.4.2011	8 844,00	8 844,00	1	401-028	Michaela Jonášová
105992	Terminál HP T5740	18.4.2011	8 844,00	8 844,00	1	402-211	Mgr. Martina Smužová
105993	Terminál HP T5740	18.4.2011	8 844,00	8 844,00	1	400-035	Vladislava Wiewiórková
105994	Terminál HP T5740	18.4.2011	8 844,00	8 844,00	1	400-053	Petra Klapsiová
105995	Terminál HP T5740	18.4.2011	8 844,00	8 844,00	1	149-208	Ing. Martina Šrámková

105996	Terminál HP T5740	18.4.2011	8 844,00	8 844,00	1	402-109	Jarmila Szurmanová
105997	Terminál HP T5740	18.4.2011	8 844,00	8 844,00	1	402-109	Jarmila Szurmanová
105998	Terminál HP T5740	18.4.2011	8 844,00	8 844,00	1	402-109	Jarmila Szurmanová
105999	Terminál HP T5740	18.4.2011	8 844,00	8 844,00	1	402-428	Jana Stonawská
106000	Terminál HP T5740	18.4.2011	8 844,00	8 844,00	1	400-080	Jana Dzidová
106001	Terminál HP T5740	18.4.2011	8 844,00	8 844,00	1	402-206	Mgr. Radka Miškovičová
106002	Terminál HP T5740	18.4.2011	8 844,00	8 844,00	1	403-205	Iveta Chroboková
106003	Terminál HP T5740	18.4.2011	8 844,00	8 844,00	1	401-116	Adam Holaň
106004	Terminál HP T5740	18.4.2011	8 844,00	8 844,00	1	401-116	Adam Holaň
106180	Notebook Lenovo E320	26.3.2012	18 066,00	18 066,00	1	401-100	Ivana Moravcová
106181	Notebook Lenovo E320	26.3.2012	18 066,00	18 066,00	1	401-102	Ing. Libuše Krupková
106182	Notebook Lenovo E320	26.3.2012	18 066,00	18 066,00	1	401-045	Ing. Jindřiška Michníková
106183	Notebook Lenovo E320	26.3.2012	18 066,00	18 066,00	1	401-112	Mgr. Silvie Forstová
106184	Notebook Lenovo E320	26.3.2012	18 066,00	18 066,00	1	401-104	Mgr. Jana Godálová
106185	Notebook Lenovo E320	26.3.2012	18 066,00	18 066,00	1	149-307	RNDr. Martin Vozár
106186	Notebook Lenovo E320	26.3.2012	18 066,00	18 066,00	1	400-063	Ing. Blanka Sikorová
106187	Notebook Lenovo E320	26.3.2012	18 066,00	18 066,00	1	401-034	Ing. Petr Okenica
106188	Notebook Lenovo E320	26.3.2012	18 066,00	18 066,00	1	401-046	Ing. Renáta Šmídová
106189	Notebook Lenovo E320	26.3.2012	18 066,00	18 066,00	1	402-211	Mgr. Martina Smužová
106190	Notebook Lenovo E320	26.3.2012	18 066,00	18 066,00	1	401-111	Ing. David Uherek
106191	Notebook Lenovo E320	26.3.2012	18 066,00	18 066,00	1	401-111	Ing. Jana Szalbotová
106192	Notebook Lenovo E320	26.3.2012	18 066,00	18 066,00	1	404-001	PhDr. Alexandra Rebrová
106193	Notebook Lenovo E320	26.3.2012	18 066,00	18 066,00	1	401-112	Bc. Jiří Král
2438	Microsoft Windows XP Professional OEM	1.7.2003	4 300,00	4 300,00	1	401-112	Adam Holaň
2439	Microsoft Windows XP Professional OEM	1.7.2003	4 300,00	4 300,00	1	401-112	Adam Holaň
2440	Microsoft Windows XP Professional OEM	1.7.2003	4 300,00	4 300,00	1	401-112	Adam Holaň
2441	Microsoft Windows XP Professional OEM	1.7.2003	4 150,00	4 150,00	1	401-112	Adam Holaň
2442	Microsoft Windows XP Professional OEM	1.7.2003	4 150,00	4 150,00	1	401-112	Adam Holaň
2443	Microsoft Windows XP Professional OEM	1.7.2003	4 150,00	4 150,00	1	401-112	Adam Holaň

2444	Microsoft Windows XP Professional OEM	1.7.2003	4 150,00	4 150,00	1	401-112	Adam Holaň
2445	Microsoft Windows XP Professional OEM	8.11.2004	3 845,00	3 845,00	1	401-112	Adam Holaň
2446	Microsoft Windows XP Professional OEM	8.11.2004	3 845,00	3 845,00	1	401-112	Adam Holaň
2447	Microsoft Windows XP Professional OEM	8.11.2004	3 845,00	3 845,00	1	401-112	Adam Holaň
2448	Microsoft Windows XP Professional OEM	8.11.2004	3 845,00	3 845,00	1	401-112	Adam Holaň
2449	Microsoft Windows XP Professional OEM	8.11.2004	3 845,00	3 845,00	1	401-112	Adam Holaň
2450	Microsoft Windows XP Professional OEM	8.11.2004	3 845,00	3 845,00	1	401-112	Adam Holaň
2451	Microsoft Windows XP Professional OEM	8.11.2004	3 845,00	3 845,00	1	401-112	Adam Holaň
2452	Microsoft Windows XP Professional OEM	8.11.2004	3 845,00	3 845,00	1	401-112	Adam Holaň
2453	Microsoft Windows XP Professional OEM	8.11.2004	3 845,00	3 845,00	1	401-112	Adam Holaň
2454	Microsoft Windows XP Professional OEM	8.11.2004	3 845,00	3 845,00	1	401-112	Adam Holaň
2455	Microsoft Windows XP Professional OEM	8.11.2004	3 845,00	3 845,00	1	401-112	Adam Holaň
2456	Microsoft Windows XP Professional OEM	8.11.2004	3 845,00	3 845,00	1	401-112	Adam Holaň
2457	Microsoft Windows XP Professional OEM	8.11.2004	3 845,00	3 845,00	1	401-112	Adam Holaň
2458	Microsoft Windows XP Professional OEM	8.11.2004	3 845,00	3 845,00	1	401-112	Adam Holaň
2459	Microsoft Windows XP Professional OEM	8.11.2004	3 845,00	3 845,00	1	401-112	Adam Holaň
2460	Microsoft Windows XP Professional OEM	8.11.2004	3 845,00	3 845,00	1	401-112	Adam Holaň
2461	Microsoft Windows XP Professional OEM	8.11.2004	3 845,00	3 845,00	1	401-112	Adam Holaň
2462	Microsoft Windows XP Professional OEM	8.11.2004	3 845,00	3 845,00	1	401-112	Adam Holaň
2463	Microsoft Windows XP Professional OEM	8.11.2004	3 845,00	3 845,00	1	401-112	Adam Holaň
2464	Microsoft Windows XP Professional OEM	8.11.2004	3 845,00	3 845,00	1	401-112	Adam Holaň
2465	Microsoft Windows XP Professional OEM	8.11.2004	3 845,00	3 845,00	1	401-112	Adam Holaň
2466	Microsoft Windows XP Professional OEM	8.11.2004	3 845,00	3 845,00	1	401-112	Adam Holaň
2467	Microsoft Windows XP Professional OEM	8.11.2004	3 845,00	3 845,00	1	401-112	Adam Holaň
2468	Microsoft Windows XP Professional OEM	8.11.2004	3 845,00	3 845,00	1	401-112	Adam Holaň
2469	Microsoft Windows XP Professional OEM	8.11.2004	3 845,00	3 845,00	1	401-112	Adam Holaň
2470	Microsoft Windows XP Professional OEM	8.11.2004	3 845,00	3 845,00	1	401-112	Adam Holaň
2471	Microsoft Windows XP Professional OEM	8.11.2004	3 845,00	3 845,00	1	401-112	Adam Holaň
2472	Microsoft Windows XP Professional OEM	8.11.2004	3 845,00	3 845,00	1	401-112	Adam Holaň

2473	Microsoft Windows XP Professional OEM	8.11.2004	3 845,00	3 845,00	1	401-112	Adam Holaň
2474	Microsoft Windows XP Professional OEM	8.11.2004	3 845,00	3 845,00	1	401-112	Adam Holaň
2475	Microsoft Windows XP Professional OEM	8.11.2004	3 845,00	3 845,00	1	401-112	Adam Holaň
2476	Microsoft Windows XP Professional OEM	8.11.2004	3 845,00	3 845,00	1	401-112	Adam Holaň
2477	Microsoft Windows XP Professional OEM	8.11.2004	3 845,00	3 845,00	1	401-112	Adam Holaň
2478	Microsoft Windows XP Professional OEM	8.11.2004	3 845,00	3 845,00	1	401-112	Adam Holaň
2479	Microsoft Windows XP Professional OEM	8.11.2004	3 845,00	3 845,00	1	401-112	Adam Holaň
2480	Microsoft Windows XP Professional OEM	8.11.2004	3 845,00	3 845,00	1	401-112	Adam Holaň
2481	Microsoft Windows XP Professional OEM	8.11.2004	3 845,00	3 845,00	1	401-112	Adam Holaň
2482	Microsoft Windows XP Professional OEM	8.11.2004	3 845,00	3 845,00	1	401-112	Adam Holaň
2483	Microsoft Windows XP Professional OEM	8.11.2004	3 845,00	3 845,00	1	401-112	Adam Holaň
2484	Microsoft Windows XP Professional OEM	8.11.2004	3 845,00	3 845,00	1	401-112	Adam Holaň
2485	Microsoft Windows XP Professional OEM	8.11.2004	3 845,00	3 845,00	1	401-112	Adam Holaň
2486	Microsoft Windows XP Professional OEM	8.11.2004	3 845,00	3 845,00	1	401-112	Adam Holaň
2487	Microsoft Windows XP Professional OEM	8.11.2004	3 845,00	3 845,00	1	401-112	Adam Holaň
2488	Microsoft Windows XP Professional OEM	8.11.2004	3 845,00	3 845,00	1	401-112	Adam Holaň
2489	Microsoft Windows XP Professional OEM	8.11.2004	3 845,00	3 845,00	1	401-112	Adam Holaň
2490	Microsoft Windows XP Professional OEM	8.11.2004	3 845,00	3 845,00	1	401-112	Adam Holaň
2491	Microsoft Windows XP Professional OEM	8.11.2004	3 845,00	3 845,00	1	401-112	Adam Holaň
2492	Microsoft Windows XP Professional OEM	8.11.2004	3 845,00	3 845,00	1	401-112	Adam Holaň
2493	Microsoft Windows XP Professional OEM	8.11.2004	3 845,00	3 845,00	1	401-112	Adam Holaň
2494	Microsoft Windows XP Professional OEM	8.11.2004	3 845,00	3 845,00	1	401-112	Adam Holaň
2495	Microsoft Windows XP Professional OEM	8.11.2004	3 845,00	3 845,00	1	401-112	Adam Holaň
2496	Microsoft Windows XP Professional OEM	8.11.2004	3 845,00	3 845,00	1	401-112	Adam Holaň
2497	Microsoft Windows XP Professional OEM	8.11.2004	3 845,00	3 845,00	1	401-112	Adam Holaň
2498	Microsoft Windows XP Professional OEM	8.11.2004	3 845,00	3 845,00	1	401-112	Adam Holaň
2499	Microsoft Windows XP Professional OEM	8.11.2004	3 845,00	3 845,00	1	401-112	Adam Holaň
2500	Microsoft Windows XP Professional OEM	8.11.2004	3 845,00	3 845,00	1	401-112	Adam Holaň
2501	Microsoft Windows XP Professional OEM	8.11.2004	3 845,00	3 845,00	1	401-112	Adam Holaň



2502	Microsoft Windows XP Professional OEM	8.11.2004	3 845,00	3 845,00	1	401-112	Adam Holaň
2503	Microsoft Windows XP Professional OEM	8.11.2004	3 845,00	3 845,00	1	401-112	Adam Holaň
2504	Microsoft Windows XP Professional OEM	8.11.2004	3 845,00	3 845,00	1	401-112	Adam Holaň
2505	Microsoft Windows XP Professional OEM	8.11.2004	3 845,00	3 845,00	1	401-112	Adam Holaň
2506	Microsoft Windows XP Professional OEM	8.11.2004	3 845,00	3 845,00	1	401-112	Adam Holaň
2507	Microsoft Windows XP Professional OEM	8.11.2004	3 845,00	3 845,00	1	401-112	Adam Holaň
2508	Microsoft Windows XP Professional OEM	8.11.2004	3 845,00	3 845,00	1	401-112	Adam Holaň
2509	Microsoft Windows XP Professional OEM	8.11.2004	3 845,00	3 845,00	1	401-112	Adam Holaň
2510	Microsoft Windows XP Professional OEM	8.11.2004	3 845,00	3 845,00	1	401-112	Adam Holaň
2511	Microsoft Windows XP Professional OEM	8.11.2004	3 845,00	3 845,00	1	401-112	Adam Holaň
2512	Microsoft Windows XP Professional OEM	8.11.2004	3 845,00	3 845,00	1	401-112	Adam Holaň
2513	Microsoft Windows XP Professional OEM	8.11.2004	3 845,00	3 845,00	1	401-112	Adam Holaň
2514	Microsoft Windows XP Professional OEM	8.11.2004	3 845,00	3 845,00	1	401-112	Adam Holaň
2515	Microsoft Windows XP Professional OEM	8.11.2004	3 845,00	3 845,00	1	401-112	Adam Holaň
2516	Microsoft Windows XP Professional OEM	8.11.2004	3 845,00	3 845,00	1	401-112	Adam Holaň
2517	Microsoft Windows XP Professional OEM	8.11.2004	3 845,00	3 845,00	1	401-112	Adam Holaň
2518	Microsoft Windows XP Professional OEM	8.11.2004	3 845,00	3 845,00	1	401-112	Adam Holaň
2519	Microsoft Windows XP Professional OEM	8.11.2004	3 845,00	3 845,00	1	401-112	Adam Holaň
2520	Microsoft Windows XP Professional OEM	8.11.2004	3 845,00	3 845,00	1	401-112	Adam Holaň
2521	Microsoft Windows XP Professional OEM	8.11.2004	3 845,00	3 845,00	1	401-112	Adam Holaň
2522	Microsoft Windows XP Professional OEM	8.11.2004	3 845,00	3 845,00	1	401-112	Adam Holaň
2523	Microsoft Windows XP Professional OEM	8.11.2004	3 845,00	3 845,00	1	401-112	Adam Holaň
2524	Microsoft Windows XP Professional OEM	8.11.2004	3 845,00	3 845,00	1	401-112	Adam Holaň
2525	Microsoft Windows XP Professional OEM	8.11.2004	3 845,00	3 845,00	1	401-112	Adam Holaň
2526	Microsoft Windows XP Professional OEM	8.11.2004	3 845,00	3 845,00	1	401-112	Adam Holaň
2527	Microsoft Windows XP Professional OEM	8.11.2004	3 845,00	3 845,00	1	401-112	Adam Holaň
2528	Microsoft Windows XP Professional OEM	8.11.2004	3 845,00	3 845,00	1	401-112	Adam Holaň
2529	Microsoft Windows XP Professional OEM	8.11.2004	3 845,00	3 845,00	1	401-112	Adam Holaň
2530	Microsoft Windows XP Professional OEM	8.11.2004	3 845,00	3 845,00	1	401-112	Adam Holaň

2531	Microsoft Windows XP Professional OEM	8.11.2004	3 845,00	3 845,00	1	401-112	Adam Holaň
2532	Microsoft Windows XP Professional OEM	8.11.2004	3 845,00	3 845,00	1	401-112	Adam Holaň
2533	Microsoft Windows XP Professional OEM	8.11.2004	3 845,00	3 845,00	1	401-112	Adam Holaň
2534	Microsoft Windows XP Professional OEM	8.11.2004	3 845,00	3 845,00	1	401-112	Adam Holaň
2535	Microsoft Windows XP Professional OEM	12.8.2005	3 867,50	3 867,50	1	401-112	Adam Holaň
2536	Microsoft Windows XP Professional OEM	12.8.2005	3 867,50	3 867,50	1	401-112	Adam Holaň
2537	Microsoft Windows XP Professional OEM	12.8.2005	3 867,50	3 867,50	1	401-112	Adam Holaň
2538	Microsoft Windows XP Professional OEM	12.8.2005	3 867,50	3 867,50	1	401-112	Adam Holaň
2539	Microsoft Windows XP Professional OEM	12.8.2005	3 867,50	3 867,50	1	401-112	Adam Holaň
2540	Microsoft Windows XP Professional OEM	12.8.2005	3 867,50	3 867,50	1	401-112	Adam Holaň
2541	Microsoft Windows XP Professional OEM	12.8.2005	3 867,50	3 867,50	1	401-112	Adam Holaň
2542	Microsoft Windows XP Professional OEM	12.8.2005	3 867,50	3 867,50	1	401-112	Adam Holaň
2543	Microsoft Windows XP Professional OEM	12.8.2005	3 867,50	3 867,50	1	401-112	Adam Holaň
2544	Microsoft Windows XP Professional OEM	12.8.2005	3 867,50	3 867,50	1	401-112	Adam Holaň
2545	Microsoft Windows XP Professional OEM	12.8.2005	3 867,50	3 867,50	1	401-112	Adam Holaň
2546	Microsoft Windows XP Professional OEM	12.8.2005	3 867,50	3 867,50	1	401-112	Adam Holaň
2547	Microsoft Windows XP Professional OEM	12.8.2005	3 867,50	3 867,50	1	401-112	Adam Holaň
2548	Microsoft Windows XP Professional OEM	12.8.2005	3 867,50	3 867,50	1	401-112	Adam Holaň
2549	Microsoft Windows XP Professional OEM	12.8.2005	3 867,50	3 867,50	1	401-112	Adam Holaň
2550	Microsoft Windows XP Professional OEM	12.8.2005	3 867,50	3 867,50	1	401-112	Adam Holaň
2551	Microsoft Windows XP Professional OEM	12.8.2005	3 867,50	3 867,50	1	401-112	Adam Holaň
2552	Microsoft Windows XP Professional OEM	12.8.2005	3 867,50	3 867,50	1	401-112	Adam Holaň
2553	Microsoft Windows XP Professional OEM	12.8.2005	3 867,50	3 867,50	1	401-112	Adam Holaň
2554	Microsoft Windows XP Professional OEM	12.8.2005	3 867,50	3 867,50	1	401-112	Adam Holaň
2555	Microsoft Windows XP Professional OEM	12.8.2005	3 867,50	3 867,50	1	401-112	Adam Holaň
2556	Microsoft Windows XP Professional OEM	12.8.2005	3 867,50	3 867,50	1	401-112	Adam Holaň
2557	Microsoft Windows XP Professional OEM	12.8.2005	3 867,50	3 867,50	1	401-112	Adam Holaň
2558	Microsoft Windows XP Professional OEM	12.8.2005	3 867,50	3 867,50	1	401-112	Adam Holaň
2559	Microsoft Windows XP Professional OEM	12.8.2005	3 867,50	3 867,50	1	401-112	Adam Holaň

2560	Microsoft Windows XP Professional OEM	12.8.2005	3 867,50	3 867,50	1	401-112	Adam Holaň
2561	Microsoft Windows XP Professional OEM	12.8.2005	3 867,50	3 867,50	1	401-112	Adam Holaň
2562	Microsoft Windows XP Professional OEM	12.8.2005	3 867,50	3 867,50	1	401-112	Adam Holaň
2563	Microsoft Windows XP Professional OEM	12.8.2005	3 867,50	3 867,50	1	401-112	Adam Holaň
2564	Microsoft Windows XP Professional OEM	12.8.2005	3 867,50	3 867,50	1	401-112	Adam Holaň
2565	Microsoft Windows XP Professional OEM	12.8.2005	3 867,50	3 867,50	1	401-112	Adam Holaň
2566	Microsoft Windows XP Professional OEM	12.8.2005	3 867,50	3 867,50	1	401-112	Adam Holaň
2567	Microsoft Windows XP Professional OEM	12.8.2005	3 867,50	3 867,50	1	401-112	Adam Holaň
2568	Microsoft Windows XP Professional OEM	12.8.2005	3 867,50	3 867,50	1	401-112	Adam Holaň
2569	Microsoft Windows XP Professional OEM	12.8.2005	3 867,50	3 867,50	1	401-112	Adam Holaň
2570	Microsoft Windows XP Professional OEM	12.8.2005	3 867,50	3 867,50	1	401-112	Adam Holaň
2571	Microsoft Windows XP Professional OEM	12.8.2005	3 867,50	3 867,50	1	401-112	Adam Holaň
2572	Microsoft Windows XP Professional OEM	12.8.2005	3 867,50	3 867,50	1	401-112	Adam Holaň
2573	Microsoft Windows XP Professional OEM	12.8.2005	3 867,50	3 867,50	1	401-112	Adam Holaň
2574	Microsoft Windows XP Professional OEM	12.8.2005	3 867,50	3 867,50	1	401-112	Adam Holaň
2575	Microsoft Windows XP Professional OEM	12.8.2005	3 867,50	3 867,50	1	401-112	Adam Holaň
2576	Microsoft Windows XP Professional OEM	12.8.2005	3 867,50	3 867,50	1	401-112	Adam Holaň
2577	Microsoft Windows XP Professional OEM	12.8.2005	3 867,50	3 867,50	1	401-112	Adam Holaň
2578	Microsoft Windows XP Professional OEM	12.8.2005	3 867,50	3 867,50	1	401-112	Adam Holaň
2579	Microsoft Windows XP Professional OEM	12.8.2005	3 867,50	3 867,50	1	401-112	Adam Holaň
2580	Microsoft Windows XP Professional OEM	12.8.2005	3 867,50	3 867,50	1	401-112	Adam Holaň
2581	Microsoft Windows XP Professional OEM	12.8.2005	3 867,50	3 867,50	1	401-112	Adam Holaň
2582	Microsoft Windows XP Professional OEM	12.8.2005	3 867,50	3 867,50	1	401-112	Adam Holaň
2583	Microsoft Windows XP Professional OEM	12.8.2005	3 867,50	3 867,50	1	401-112	Adam Holaň
2584	Microsoft Windows XP Professional OEM	12.8.2005	3 867,50	3 867,50	1	401-112	Adam Holaň
2585	Microsoft Windows XP Professional OEM	12.8.2005	3 867,50	3 867,50	1	401-112	Adam Holaň
2586	Microsoft Windows XP Professional OEM	12.8.2005	3 867,50	3 867,50	1	401-112	Adam Holaň
2587	Microsoft Windows XP Professional OEM	12.8.2005	3 867,50	3 867,50	1	401-112	Adam Holaň
2588	Microsoft Windows XP Professional OEM	12.8.2005	3 867,50	3 867,50	1	401-112	Adam Holaň

2589	Microsoft Windows XP Professional OEM	12.8.2005	3 867,50	3 867,50	1	401-112	Adam Holaň
2590	Microsoft Windows XP Professional OEM	12.8.2005	3 867,50	3 867,50	1	401-112	Adam Holaň
2591	Microsoft Windows XP Professional OEM	12.8.2005	3 867,50	3 867,50	1	401-112	Adam Holaň
2592	Microsoft Windows XP Professional OEM	12.8.2005	3 867,50	3 867,50	1	401-112	Adam Holaň
2593	Microsoft Windows XP Professional OEM	12.8.2005	3 867,50	3 867,50	1	401-112	Adam Holaň
2594	Microsoft Windows XP Professional OEM	12.8.2005	3 867,50	3 867,50	1	401-112	Adam Holaň
2595	Microsoft Windows XP Professional OEM	12.8.2005	3 867,50	3 867,50	1	401-112	Adam Holaň
2596	Microsoft Windows XP Professional OEM	12.8.2005	3 867,50	3 867,50	1	401-112	Adam Holaň
2597	Microsoft Windows XP Professional OEM	12.8.2005	3 867,50	3 867,50	1	401-112	Adam Holaň
2598	Microsoft Windows XP Professional OEM	12.8.2005	3 867,50	3 867,50	1	401-112	Adam Holaň
2599	Microsoft Windows XP Professional OEM	12.8.2005	3 867,50	3 867,50	1	401-112	Adam Holaň
2600	Microsoft Windows XP Professional OEM	12.8.2005	3 867,50	3 867,50	1	401-112	Adam Holaň
2601	Microsoft Windows XP Professional OEM	12.8.2005	3 867,50	3 867,50	1	401-112	Adam Holaň
2602	Microsoft Windows XP Professional OEM	12.8.2005	3 867,50	3 867,50	1	401-112	Adam Holaň
2603	Microsoft Windows XP Professional OEM	12.8.2005	3 867,50	3 867,50	1	401-112	Adam Holaň
2604	Microsoft Windows XP Professional OEM	12.8.2005	3 867,50	3 867,50	1	401-112	Adam Holaň
2605	Microsoft Windows XP Professional OEM	12.8.2005	3 867,50	3 867,50	1	401-112	Adam Holaň
2606	Microsoft Windows XP Professional OEM	12.8.2005	3 867,50	3 867,50	1	401-112	Adam Holaň
2607	Microsoft Windows XP Professional OEM	12.8.2005	3 867,50	3 867,50	1	401-112	Adam Holaň
2608	Microsoft Windows XP Professional OEM	12.8.2005	3 867,50	3 867,50	1	401-112	Adam Holaň
2609	Microsoft Windows XP Professional OEM	12.8.2005	3 867,50	3 867,50	1	401-112	Adam Holaň
2610	Microsoft Windows XP Professional OEM	12.8.2005	3 867,50	3 867,50	1	401-112	Adam Holaň
2611	Microsoft Windows XP Professional OEM	12.8.2005	3 867,50	3 867,50	1	401-112	Adam Holaň
2612	Microsoft Windows XP Professional OEM	12.8.2005	3 867,50	3 867,50	1	401-112	Adam Holaň
2613	Microsoft Windows XP Professional OEM	12.8.2005	3 867,50	3 867,50	1	401-112	Adam Holaň
2614	Microsoft Windows XP Professional OEM	12.8.2005	3 867,50	3 867,50	1	401-112	Adam Holaň
2615	Microsoft Windows XP Professional OEM	12.8.2005	3 867,50	3 867,50	1	401-112	Adam Holaň
2616	Microsoft Windows XP Professional OEM	12.8.2005	3 867,50	3 867,50	1	401-112	Adam Holaň
2617	Microsoft Windows XP Professional OEM	12.8.2005	3 867,50	3 867,50	1	401-112	Adam Holaň

2618	Microsoft Windows XP Professional OEM	12.8.2005	3 867,50	3 867,50	1	401-112	Adam Holaň
2619	Microsoft Windows XP Professional OEM	12.8.2005	3 867,50	3 867,50	1	401-112	Adam Holaň
2620	Microsoft Windows XP Professional OEM	12.8.2005	3 867,50	3 867,50	1	401-112	Adam Holaň
2621	Microsoft Windows XP Professional OEM	12.8.2005	3 867,50	3 867,50	1	401-112	Adam Holaň
2622	Microsoft Windows XP Professional OEM	12.8.2005	3 867,50	3 867,50	1	401-112	Adam Holaň
2623	Microsoft Windows XP Professional OEM	12.8.2005	3 867,50	3 867,50	1	401-112	Adam Holaň
2624	Microsoft Windows XP Professional OEM	12.8.2005	3 867,50	3 867,50	1	401-112	Adam Holaň
2625	Microsoft Windows XP Professional OEM	22.2.2005	3 867,50	3 867,50	1	401-112	Adam Holaň
2626	Microsoft Windows XP Professional OEM	22.2.2005	3 867,50	3 867,50	1	401-112	Adam Holaň
2628	Microsoft Windows XP Professional OEM	1.8.2005	4 010,00	4 010,00	1	401-112	Adam Holaň
2629	Microsoft Windows XP Professional OEM	1.8.2005	4 010,00	4 010,00	1	401-112	Adam Holaň
2630	Microsoft Windows XP Professional OEM	20.2.2006	3 590,00	3 590,00	1	401-112	Adam Holaň
2631	Microsoft Windows XP Professional OEM	4.7.2006	3 345,00	3 345,00	1	401-112	Adam Holaň
2632	Microsoft Windows XP Professional OEM	4.7.2006	3 345,00	3 345,00	1	401-112	Adam Holaň
2633	Microsoft Windows XP Professional OEM	4.7.2006	3 345,00	3 345,00	1	401-112	Adam Holaň
2634	Microsoft Windows XP Professional OEM	4.7.2006	3 345,00	3 345,00	1	401-112	Adam Holaň
2635	Microsoft Windows XP Professional OEM	4.7.2006	3 345,00	3 345,00	1	401-112	Adam Holaň
2636	Microsoft Windows XP Professional OEM	4.7.2006	3 345,00	3 345,00	1	401-112	Adam Holaň
2637	Microsoft Windows XP Professional OEM	4.7.2006	3 345,00	3 345,00	1	401-112	Adam Holaň
2638	Microsoft Windows XP Professional OEM	4.7.2006	3 345,00	3 345,00	1	401-112	Adam Holaň
2639	Microsoft Windows XP Professional OEM	4.7.2006	3 345,00	3 345,00	1	401-112	Adam Holaň
2640	Microsoft Windows XP Professional OEM	4.7.2006	3 345,00	3 345,00	1	401-112	Adam Holaň
2641	Microsoft Windows XP Professional OEM	4.7.2006	3 345,00	3 345,00	1	401-112	Adam Holaň
2642	Microsoft Windows XP Professional OEM	4.7.2006	3 345,00	3 345,00	1	401-112	Adam Holaň
2643	Microsoft Windows XP Professional OEM	4.7.2006	3 345,00	3 345,00	1	401-112	Adam Holaň
2644	Microsoft Windows XP Professional OEM	4.7.2006	3 345,00	3 345,00	1	401-112	Adam Holaň
2645	Microsoft Windows XP Professional OEM	4.7.2006	3 345,00	3 345,00	1	401-112	Adam Holaň
2646	Microsoft Windows XP Professional OEM	4.7.2006	3 345,00	3 345,00	1	401-112	Adam Holaň
2647	Microsoft Windows XP Professional OEM	4.7.2006	3 345,00	3 345,00	1	401-112	Adam Holaň

2648	Microsoft Windows XP Professional OEM	4.7.2006	3 345,00	3 345,00	1	401-112	Adam Holaň
2649	Microsoft Windows XP Professional OEM	4.7.2006	3 345,00	3 345,00	1	401-112	Adam Holaň
2650	Microsoft Windows XP Professional OEM	4.7.2006	3 345,00	3 345,00	1	401-112	Adam Holaň
2651	Microsoft Windows XP Professional OEM	4.7.2006	3 345,00	3 345,00	1	401-112	Adam Holaň
2652	Microsoft Windows XP Professional OEM	4.7.2006	3 345,00	3 345,00	1	401-112	Adam Holaň
2653	Microsoft Windows XP Professional OEM	4.7.2006	3 345,00	3 345,00	1	401-112	Adam Holaň
2654	Microsoft Windows XP Professional OEM	4.7.2006	3 345,00	3 345,00	1	401-112	Adam Holaň
2655	Microsoft Windows XP Professional OEM	4.7.2006	3 345,00	3 345,00	1	401-112	Adam Holaň
2656	Microsoft Windows XP Professional OEM	4.7.2006	3 345,00	3 345,00	1	401-112	Adam Holaň
2657	Microsoft Windows XP Professional OEM	4.7.2006	3 345,00	3 345,00	1	401-112	Adam Holaň
2658	Microsoft Windows XP Professional OEM	4.7.2006	3 345,00	3 345,00	1	401-112	Adam Holaň
2659	Microsoft Windows XP Professional OEM	4.7.2006	3 345,00	3 345,00	1	401-112	Adam Holaň
2660	Microsoft Windows XP Professional OEM	4.7.2006	3 345,00	3 345,00	1	401-112	Adam Holaň
2661	Microsoft Windows XP Professional OEM	4.7.2006	3 345,00	3 345,00	1	401-112	Adam Holaň
2662	Microsoft Windows XP Professional OEM	4.7.2006	3 345,00	3 345,00	1	401-112	Adam Holaň
2663	Microsoft Windows XP Professional OEM	4.7.2006	3 345,00	3 345,00	1	401-112	Adam Holaň
2664	Microsoft Windows XP Professional OEM	4.7.2006	3 345,00	3 345,00	1	401-112	Adam Holaň
2665	Microsoft Windows XP Professional OEM	4.7.2006	3 345,00	3 345,00	1	401-112	Adam Holaň
2666	Microsoft Windows XP Professional OEM	4.7.2006	3 345,00	3 345,00	1	401-112	Adam Holaň
2667	Microsoft Windows XP Professional OEM	4.7.2006	3 345,00	3 345,00	1	401-112	Adam Holaň
2668	Microsoft Windows XP Professional OEM	4.7.2006	3 345,00	3 345,00	1	401-112	Adam Holaň
2669	Microsoft Windows XP Professional OEM	4.7.2006	3 345,00	3 345,00	1	401-112	Adam Holaň
2670	Microsoft Windows XP Professional OEM	4.7.2006	3 345,00	3 345,00	1	401-112	Adam Holaň
2671	Microsoft Windows XP Professional OEM	4.7.2006	3 345,00	3 345,00	1	401-112	Adam Holaň
2672	Microsoft Windows XP Professional OEM	4.7.2006	3 345,00	3 345,00	1	401-112	Adam Holaň
2673	Microsoft Windows XP Professional OEM	4.7.2006	3 345,00	3 345,00	1	401-112	Adam Holaň
2674	Microsoft Windows XP Professional OEM	4.7.2006	3 345,00	3 345,00	1	401-112	Adam Holaň
2675	Microsoft Windows XP Professional OEM	4.7.2006	3 345,00	3 345,00	1	401-112	Adam Holaň
2676	Microsoft Windows XP Professional OEM	4.7.2006	3 345,00	3 345,00	1	401-112	Adam Holaň

2677	Microsoft Windows XP Professional OEM	4.7.2006	3 345,00	3 345,00	1	401-112	Adam Holaň
2678	Microsoft Windows XP Professional OEM	4.7.2006	3 345,00	3 345,00	1	401-112	Adam Holaň
2679	Microsoft Windows XP Professional OEM	4.7.2006	3 345,00	3 345,00	1	401-112	Adam Holaň
2680	Microsoft Windows XP Professional OEM	4.7.2006	3 345,00	3 345,00	1	401-112	Adam Holaň
2681	Microsoft Windows XP Professional OEM	4.7.2006	3 345,00	3 345,00	1	401-112	Adam Holaň
2682	Microsoft Windows XP Professional OEM	4.7.2006	3 345,00	3 345,00	1	401-112	Adam Holaň
2683	Microsoft Windows XP Professional OEM	4.7.2006	3 345,00	3 345,00	1	401-112	Adam Holaň
2684	Microsoft Windows XP Professional OEM	4.7.2006	3 345,00	3 345,00	1	401-112	Adam Holaň
2685	Microsoft Windows XP Professional OEM	4.7.2006	3 345,00	3 345,00	1	401-112	Adam Holaň
2686	Microsoft Windows XP Professional OEM	4.7.2006	3 345,00	3 345,00	1	401-112	Adam Holaň
2687	Microsoft Windows XP Professional OEM	4.7.2006	3 345,00	3 345,00	1	401-112	Adam Holaň
2688	Microsoft Windows XP Professional OEM	4.7.2006	3 345,00	3 345,00	1	401-112	Adam Holaň
2689	Microsoft Windows XP Professional OEM	4.7.2006	3 345,00	3 345,00	1	401-112	Adam Holaň
2690	Microsoft Windows XP Professional OEM	4.7.2006	3 345,00	3 345,00	1	401-112	Adam Holaň
2691	Microsoft Windows XP Professional OEM	4.7.2006	3 345,00	3 345,00	1	401-112	Adam Holaň
2692	Microsoft Windows XP Professional OEM	4.7.2006	3 345,00	3 345,00	1	401-112	Adam Holaň
2693	Microsoft Windows XP Professional OEM	4.7.2006	3 345,00	3 345,00	1	401-112	Adam Holaň
2694	Microsoft Windows XP Professional OEM	4.7.2006	3 345,00	3 345,00	1	401-112	Adam Holaň
2695	Microsoft Windows XP Professional OEM	4.7.2006	3 345,00	3 345,00	1	401-112	Adam Holaň
2696	Microsoft Windows XP Professional OEM	4.7.2006	3 345,00	3 345,00	1	401-112	Adam Holaň
2697	Microsoft Windows XP Professional OEM	4.7.2006	3 345,00	3 345,00	1	401-112	Adam Holaň
2698	Microsoft Windows XP Professional OEM	4.7.2006	3 345,00	3 345,00	1	401-112	Adam Holaň
2699	Microsoft Windows XP Professional OEM	4.7.2006	3 345,00	3 345,00	1	401-112	Adam Holaň
2700	Microsoft Windows XP Professional OEM	4.7.2006	3 345,00	3 345,00	1	401-112	Adam Holaň
2701	Microsoft Windows XP Professional OEM	15.3.2006	3 590,00	3 590,00	1	401-112	Adam Holaň
2702	Microsoft Windows XP Professional OEM	15.3.2006	3 590,00	3 590,00	1	401-112	Adam Holaň
2703	Microsoft Windows XP Professional OEM	15.3.2006	3 590,00	3 590,00	1	401-112	Adam Holaň
2704	Microsoft Windows XP Professional OEM	6.8.2007	3 100,00	3 100,00	1	401-112	Adam Holaň
2705	Microsoft Windows XP Professional OEM	6.8.2007	3 100,00	3 100,00	1	401-112	Adam Holaň

2706	Microsoft Windows XP Professional OEM	6.8.2007	3 100,00	3 100,00	1	401-112	Adam Holaň
2707	Microsoft Windows XP Professional OEM	6.8.2007	3 100,00	3 100,00	1	401-112	Adam Holaň
2708	Microsoft Windows XP Professional OEM	6.8.2007	3 100,00	3 100,00	1	401-112	Adam Holaň
2709	Microsoft Windows XP Professional OEM	6.8.2007	3 100,00	3 100,00	1	401-112	Adam Holaň
2710	Microsoft Windows XP Professional OEM	6.8.2007	3 100,00	3 100,00	1	401-112	Adam Holaň
2711	Microsoft Windows XP Professional OEM	6.8.2007	3 100,00	3 100,00	1	401-112	Adam Holaň
2712	Microsoft Windows XP Professional OEM	6.8.2007	3 100,00	3 100,00	1	401-112	Adam Holaň
2713	Microsoft Windows XP Professional OEM	6.8.2007	3 100,00	3 100,00	1	401-112	Adam Holaň
2714	Microsoft Windows XP Professional OEM	6.8.2007	3 100,00	3 100,00	1	401-112	Adam Holaň
2715	Microsoft Windows XP Professional OEM	6.8.2007	3 100,00	3 100,00	1	401-112	Adam Holaň
2716	Microsoft Windows XP Professional OEM	6.8.2007	3 100,00	3 100,00	1	401-112	Adam Holaň
2717	Microsoft Windows XP Professional OEM	6.8.2007	3 100,00	3 100,00	1	401-112	Adam Holaň
2718	Microsoft Windows XP Professional OEM	6.8.2007	3 100,00	3 100,00	1	401-112	Adam Holaň
2719	Microsoft Windows XP Professional OEM	6.8.2007	3 100,00	3 100,00	1	401-112	Adam Holaň
2720	Microsoft Windows XP Professional OEM	6.8.2007	3 100,00	3 100,00	1	401-112	Adam Holaň
2721	Microsoft Windows XP Professional OEM	6.8.2007	3 100,00	3 100,00	1	401-112	Adam Holaň
2722	Microsoft Windows XP Professional OEM	6.8.2007	3 100,00	3 100,00	1	401-112	Adam Holaň
2723	Microsoft Windows XP Professional OEM	6.8.2007	3 100,00	3 100,00	1	401-112	Adam Holaň
2724	Microsoft Windows XP Professional OEM	6.8.2007	3 100,00	3 100,00	1	401-112	Adam Holaň
2725	Microsoft Windows XP Professional OEM	6.8.2007	3 100,00	3 100,00	1	401-112	Adam Holaň
2726	Microsoft Windows XP Professional OEM	6.8.2007	3 100,00	3 100,00	1	401-112	Adam Holaň
2727	Microsoft Windows XP Professional OEM	6.8.2007	3 100,00	3 100,00	1	401-112	Adam Holaň
2728	Microsoft Windows XP Professional OEM	6.8.2007	3 100,00	3 100,00	1	401-112	Adam Holaň
2729	Microsoft Windows XP Professional OEM	6.8.2007	3 100,00	3 100,00	1	401-112	Adam Holaň
2730	Microsoft Windows XP Professional OEM	6.8.2007	3 100,00	3 100,00	1	401-112	Adam Holaň
2731	Microsoft Windows XP Professional OEM	6.8.2007	3 100,00	3 100,00	1	401-112	Adam Holaň
2732	Microsoft Windows XP Professional OEM	6.8.2007	3 100,00	3 100,00	1	401-112	Adam Holaň
2733	Microsoft Windows XP Professional OEM	6.8.2007	3 100,00	3 100,00	1	401-112	Adam Holaň
2734	Microsoft Windows XP Professional OEM	6.8.2007	3 100,00	3 100,00	1	401-112	Adam Holaň



2735	Microsoft Windows XP Professional OEM	6.8.2007	3 100,00	3 100,00	1	401-112	Adam Holaň
2736	Microsoft Windows XP Professional OEM	6.8.2007	3 100,00	3 100,00	1	401-112	Adam Holaň
2737	Microsoft Windows XP Professional OEM	6.8.2007	3 100,00	3 100,00	1	401-112	Adam Holaň
2738	Microsoft Windows XP Professional OEM	6.8.2007	3 100,00	3 100,00	1	401-112	Adam Holaň
2739	Microsoft Windows XP Professional OEM	6.8.2007	3 100,00	3 100,00	1	401-112	Adam Holaň
2740	Microsoft Windows XP Professional OEM	6.8.2007	3 100,00	3 100,00	1	401-112	Adam Holaň
2741	Microsoft Windows XP Professional OEM	6.8.2007	3 100,00	3 100,00	1	401-112	Adam Holaň
2742	Microsoft Windows XP Professional OEM	6.8.2007	3 100,00	3 100,00	1	401-112	Adam Holaň
2743	Microsoft Windows XP Professional OEM	6.8.2007	3 100,00	3 100,00	1	401-112	Adam Holaň
2744	Microsoft Windows XP Professional OEM	7.8.2008	2 100,00	2 100,00	1	401-112	Adam Holaň
2745	Microsoft Windows XP Professional OEM	7.8.2008	2 100,00	2 100,00	1	401-112	Adam Holaň
2746	Microsoft Windows XP Professional OEM	7.8.2008	2 100,00	2 100,00	1	401-112	Adam Holaň
2747	Microsoft Windows XP Professional OEM	7.8.2008	2 100,00	2 100,00	1	401-112	Adam Holaň
2748	Microsoft Windows XP Professional OEM	7.8.2008	2 100,00	2 100,00	1	401-112	Adam Holaň
2749	Microsoft Windows XP Professional OEM	7.8.2008	2 100,00	2 100,00	1	401-112	Adam Holaň
2750	Microsoft Windows XP Professional OEM	7.8.2008	2 100,00	2 100,00	1	401-112	Adam Holaň
2751	Microsoft Windows XP Professional OEM	7.8.2008	2 100,00	2 100,00	1	401-112	Adam Holaň
2752	Microsoft Windows XP Professional OEM	7.8.2008	2 100,00	2 100,00	1	401-112	Adam Holaň
2753	Microsoft Windows XP Professional OEM	7.8.2008	2 100,00	2 100,00	1	401-112	Adam Holaň
2754	Microsoft Windows XP Professional OEM	7.8.2008	2 100,00	2 100,00	1	401-112	Adam Holaň
2755	Microsoft Windows XP Professional OEM	7.8.2008	2 100,00	2 100,00	1	401-112	Adam Holaň
2756	Microsoft Windows XP Professional OEM	7.8.2008	2 100,00	2 100,00	1	401-112	Adam Holaň
2757	Microsoft Windows XP Professional OEM	7.8.2008	2 100,00	2 100,00	1	401-112	Adam Holaň
2758	Microsoft Windows XP Professional OEM	7.8.2008	2 100,00	2 100,00	1	401-112	Adam Holaň
2759	Microsoft Windows XP Professional OEM	7.8.2008	2 100,00	2 100,00	1	401-112	Adam Holaň
2760	Microsoft Windows XP Professional OEM	7.8.2008	2 100,00	2 100,00	1	401-112	Adam Holaň
2761	Microsoft Windows XP Professional OEM	7.8.2008	2 100,00	2 100,00	1	401-112	Adam Holaň
2762	Microsoft Windows XP Professional OEM	7.8.2008	2 100,00	2 100,00	1	401-112	Adam Holaň
2763	Microsoft Windows XP Professional OEM	7.8.2008	2 100,00	2 100,00	1	401-112	Adam Holaň

2764	Microsoft Windows XP Professional OEM	7.8.2008	2 100,00	2 100,00	1	401-112	Adam Holaň
2765	Microsoft Windows XP Professional OEM	7.8.2008	2 100,00	2 100,00	1	401-112	Adam Holaň
2766	Microsoft Windows XP Professional OEM	7.8.2008	2 100,00	2 100,00	1	401-112	Adam Holaň
2767	Microsoft Windows XP Professional OEM	7.8.2008	2 100,00	2 100,00	1	401-112	Adam Holaň
2768	Microsoft Windows XP Professional OEM	7.8.2008	2 100,00	2 100,00	1	401-112	Adam Holaň
2769	Microsoft Windows XP Professional OEM	7.8.2008	2 100,00	2 100,00	1	401-112	Adam Holaň
2770	Microsoft Windows XP Professional OEM	7.8.2008	2 100,00	2 100,00	1	401-112	Adam Holaň
2771	Microsoft Windows XP Professional OEM	7.8.2008	2 100,00	2 100,00	1	401-112	Adam Holaň
2772	Microsoft Windows XP Professional OEM	7.8.2008	2 100,00	2 100,00	1	401-112	Adam Holaň
2773	Microsoft Windows XP Professional OEM	7.8.2008	2 100,00	2 100,00	1	401-112	Adam Holaň
2774	Microsoft Windows XP Professional OEM	7.8.2008	2 100,00	2 100,00	1	401-112	Adam Holaň
2775	Microsoft Windows XP Professional OEM	7.8.2008	2 100,00	2 100,00	1	401-112	Adam Holaň
2776	Microsoft Windows XP Professional OEM	7.8.2008	2 100,00	2 100,00	1	401-112	Adam Holaň
2777	Microsoft Windows XP Professional OEM	7.8.2008	2 100,00	2 100,00	1	401-112	Adam Holaň
2778	Microsoft Windows XP Professional OEM	7.8.2008	2 100,00	2 100,00	1	401-112	Adam Holaň
2779	Microsoft Windows XP Professional OEM	7.8.2008	2 100,00	2 100,00	1	401-112	Adam Holaň
2780	Microsoft Windows XP Professional OEM	7.8.2008	2 100,00	2 100,00	1	401-112	Adam Holaň
2781	Microsoft Windows XP Professional OEM	7.8.2008	2 100,00	2 100,00	1	401-112	Adam Holaň
2782	Microsoft Windows XP Professional OEM	7.8.2008	2 100,00	2 100,00	1	401-112	Adam Holaň
2783	Microsoft Windows XP Professional OEM	7.8.2008	2 100,00	2 100,00	1	401-112	Adam Holaň
2784	Microsoft Windows XP Professional OEM	7.8.2008	2 100,00	2 100,00	1	401-112	Adam Holaň
2785	Microsoft Windows XP Professional OEM	7.8.2008	2 100,00	2 100,00	1	401-112	Adam Holaň
2786	Microsoft Windows XP Professional OEM	7.8.2008	2 100,00	2 100,00	1	401-112	Adam Holaň
2787	Microsoft Windows XP Professional OEM	7.8.2008	2 100,00	2 100,00	1	401-112	Adam Holaň
2788	Microsoft Windows XP Professional OEM	7.8.2008	2 100,00	2 100,00	1	401-112	Adam Holaň
2789	Microsoft Windows XP Professional OEM	7.8.2008	2 100,00	2 100,00	1	401-112	Adam Holaň
2790	Microsoft Windows XP Professional OEM	7.8.2008	2 100,00	2 100,00	1	401-112	Adam Holaň
2791	Microsoft Windows XP Professional OEM	7.8.2008	2 100,00	2 100,00	1	401-112	Adam Holaň
2792	Microsoft Windows XP Professional OEM	7.8.2008	2 100,00	2 100,00	1	401-112	Adam Holaň

2793	Microsoft Windows XP Professional OEM	7.8.2008	2 100,00	2 100,00	1	401-112	Adam Holaň
2794	Microsoft Windows XP Professional OEM	7.8.2008	2 100,00	2 100,00	1	401-112	Adam Holaň
2795	Microsoft Windows XP Professional OEM	7.8.2008	2 100,00	2 100,00	1	401-112	Adam Holaň
2796	Microsoft Windows XP Professional OEM	7.8.2008	2 100,00	2 100,00	1	401-112	Adam Holaň
2797	Microsoft Windows XP Professional OEM	7.8.2008	2 100,00	2 100,00	1	401-112	Adam Holaň
2798	Microsoft Windows XP Professional OEM	7.8.2008	2 100,00	2 100,00	1	401-112	Adam Holaň
2799	Microsoft Windows XP Professional OEM	7.8.2008	2 100,00	2 100,00	1	401-112	Adam Holaň
2800	Microsoft Windows XP Professional OEM	7.8.2008	2 100,00	2 100,00	1	401-112	Adam Holaň
2801	Microsoft Windows XP Professional OEM	7.8.2008	2 100,00	2 100,00	1	401-112	Adam Holaň
2802	Microsoft Windows XP Professional OEM	7.8.2008	2 100,00	2 100,00	1	401-112	Adam Holaň
2803	Microsoft Windows XP Professional OEM	7.8.2008	2 100,00	2 100,00	1	401-112	Adam Holaň
2804	Microsoft Windows XP Professional OEM	7.8.2008	2 100,00	2 100,00	1	401-112	Adam Holaň
2805	Microsoft Windows XP Professional OEM	7.8.2008	2 100,00	2 100,00	1	401-112	Adam Holaň
2806	Microsoft Windows XP Professional OEM	7.8.2008	2 100,00	2 100,00	1	401-112	Adam Holaň
2807	Microsoft Windows XP Professional OEM	7.8.2008	2 100,00	2 100,00	1	401-112	Adam Holaň
2808	Microsoft Windows XP Professional OEM	7.8.2008	2 100,00	2 100,00	1	401-112	Adam Holaň
2809	Microsoft Windows XP Professional OEM	7.8.2008	2 100,00	2 100,00	1	401-112	Adam Holaň
2810	Microsoft Windows XP Professional OEM	7.8.2008	2 100,00	2 100,00	1	401-112	Adam Holaň
2811	Microsoft Windows XP Professional OEM	7.8.2008	2 100,00	2 100,00	1	401-112	Adam Holaň
2812	Microsoft Windows XP Professional OEM	7.8.2008	2 100,00	2 100,00	1	401-112	Adam Holaň
2813	Microsoft Windows XP Professional OEM	7.8.2008	2 100,00	2 100,00	1	401-112	Adam Holaň
2814	Microsoft Windows XP Professional OEM	7.8.2008	2 100,00	2 100,00	1	401-112	Adam Holaň
2815	Microsoft Windows XP Professional OEM	7.8.2008	2 100,00	2 100,00	1	401-112	Adam Holaň
2816	Microsoft Windows XP Professional OEM	7.8.2008	2 100,00	2 100,00	1	401-112	Adam Holaň
2817	Microsoft Windows XP Professional OEM	7.8.2008	2 100,00	2 100,00	1	401-112	Adam Holaň
2818	Microsoft Windows XP Professional OEM	7.8.2008	2 100,00	2 100,00	1	401-112	Adam Holaň
2819	Microsoft Windows XP Professional OEM	7.8.2008	2 100,00	2 100,00	1	401-112	Adam Holaň
2820	Microsoft Windows XP Professional OEM	7.8.2008	2 100,00	2 100,00	1	401-112	Adam Holaň
2821	Microsoft Windows XP Professional OEM	7.8.2008	2 100,00	2 100,00	1	401-112	Adam Holaň

2822	Microsoft Windows XP Professional OEM	7.8.2008	2 100,00	2 100,00	1	401-112	Adam Holaň
2823	Microsoft Windows XP Professional OEM	7.8.2008	2 100,00	2 100,00	1	401-112	Adam Holaň
2824	Microsoft Windows XP Professional OEM	7.8.2008	2 100,00	2 100,00	1	401-112	Adam Holaň
2825	Microsoft Windows XP Professional OEM	7.8.2008	2 100,00	2 100,00	1	401-112	Adam Holaň
2826	Microsoft Windows XP Professional OEM	7.8.2008	2 100,00	2 100,00	1	401-112	Adam Holaň
2827	Microsoft Windows XP Professional OEM	7.8.2008	2 100,00	2 100,00	1	401-112	Adam Holaň
2828	Microsoft Windows XP Professional OEM	7.8.2008	2 100,00	2 100,00	1	401-112	Adam Holaň
	<b>Celkem</b>		<b>4 413 827,40</b>	<b>4 413 827,40</b>			

## Příloha

### Příloha č. 2 k usnesení ZM č. 736

Inventární číslo	Název majetku	Datum zařazení	Požizovací hodnota	zůstatková cena účetní	Místnost	Odpovědná osoba - jméno	Skupina
2360	Vmware View Premier bundle 100 pack	9.12.2009	527 459,17	26 372,00	401-114	Mgr. Radek Vojkůvka	13
2361	Windows Pro SNGL Upgrd/SA Pack MVL promo	22.12.2009	1 788 570,00	89 428,00	401-114	Mgr. Radek Vojkůvka	13
2378	Multilicence VMware View 4 Premium	15.4.2011	1 058 400,00	52 920,00	401-114	Mgr. Radek Vojkůvka	13
1105	IPS SONDA HP TIPPINGPOINT 110 IPS	16.2.2011	250 686,00	103 704,00	401-114	Mgr. Radek Vojkůvka	22
1106	Zálohovací knihovna IBM ULTRIUM 5	21.2.2011	372 535,00	154 119,00	219-304A	Mgr. Radek Vojkůvka	22
910072	IBM blade center + blade servery	29.7.2008	3 622 190,89	1 380 593,89	401-114	Mgr. Radek Vojkůvka	22
<b>Celkem</b>			<b>7 619 841,06</b>	<b>1 807 136,89</b>			



EVROPSKÁ UNIE  
EVROPSKÝ FOND PRO REGIONÁLNÍ ROZVOJ  
ŠANCE PRO VÁŠ ROZVOJ



MINISTERSTVO  
PRO MÍSTNÍ  
ROZVOJ ČR

### Odůvodnění účelnosti veřejné zakázky (§86 odst. 2 a §156)

Název výběrového řízení:

„REVITALIZACE PLOCH V KARVINÉ – NOVÉM MĚSTĚ“

**Zadavatel:** statutární město Karviná  
**Sídlo:** Fryštátská 72, 733 24 Karviná  
**Zastoupený:** Tomáš Hanzel, primátor  
**IČ:** 00297537

#### Odůvodnění účelnosti veřejné zakázky

Veřejný zadavatel popíše změny:

- a) v popisu potřeb, které mají být splněním veřejné zakázky naplněny,
- b) v popisu předmětu veřejné zakázky,
- c) vzájemného vztahu předmětu veřejné zakázky a potřeb zadavatele,
- d) v předpokládaném termínu splnění veřejné zakázky.

a)  
Cílem veřejné zakázky je revitalizace již nevyhovujících veřejných ploch v části Nové město. Realizací zakázky dojde k obnově a vybudování komunikací a parkovacích stání, vybudování zpevněných ploch a chodníků a vybudování veřejného osvětlení, čímž se výrazně zvýší komfort a úroveň bydlení v dané lokalitě. Součástí předmětu výběrového řízení je nejen vybudování esteticky kultivovaných prostor sídlištních ploch, ale také reorganizace pozemních komunikací, ploch pro pěší i rekonstrukce a doplnění veřejného osvětlení. Stavba se nachází na veřejném prostranství města Karviné, je budována pro obyvatele přilehlých bytových domů apod. Bude tedy užívána všemi osobami, které se budou v řešené lokalitě nacházet. Předmět výběrového řízení zahrnuje stavební objekty SO 01 – Komunikace a parkovací stání, SO 02 – Zpevněné plochy a chodníky a SO 03 – Veřejné osvětlení (SO 04 – Sadové úpravy nejsou součástí DUR).

b)  
Předmětem veřejné zakázky jsou stavební práce v rámci projektu „REVITALIZACE PLOCH V KARVINÉ - NOVÉM MĚSTĚ“ dle projektové dokumentace.

Vlastní stavba je členěna do těchto stavebních objektů:

SO 01 – Komunikace a parkovací stání – spočívá ve:

*Změně stavby místní komunikace ul. Gustava Morcinka (na p.č. 3258/5, 3197/2 vše v k.ú. Karviná – město). Stavbě veřejného parkoviště na ul. Sportovní (na p.č. 3199/2 v k.ú. Karviná – město) – kolmá stání v počtu 27 stání pro osobní automobily (stání pro vozidla přepravující osoby těžce zdravotně postižené jsou vyhrazeny v počtu 2 stání).*

SO 02 – Zpevněné plochy a chodníky – spočívá ve:

*Stavbě místních komunikací IV. třídy (chodníky). Stavbě zpevněné plochy*

	<p>pro kontejnerová stání. Stavbě 4 ks zpevněných ploch pro lavičky na ul. Gustawa Morcinka (p.č. 3260 v k.ú. Karviná – město).</p> <p><u>SO 03 – Veřejné osvětlení – spočívá ve:</u></p> <p>Stavbě veřejného osvětlení (podzemní rozvod kabelu včetně osazení stožárů se svítidly – 148 ks světelných míst, modernizace 8 ks světelných míst) na ul. U Bažantnice, část ul. Na Vyhlídce, ul. U Svobodáren, ul. Tatranská, část tř. Družby, ul. Gabriely Preisové, ul. Brožikova, ul. Fučíkova, ul. Zakladatelská, vč. přilehlého parku, ul. Gustava Morcinka a část ul. Havířské vč. odstavných ploch a dvorní části.</p> <p>Celková plocha řešeného území: 1,3 ha (SO 01 + SO 02)</p> <p><u>SO 01 Komunikace a parkovací stání</u>  Celková plocha komunikací a parkovišť: 1 356,9 m<sup>2</sup>  - z toho nově umísťované plochy: 837,9 m<sup>2</sup> – součást územního rozhodnutí  - z toho pouze oprava povrchu: 519,0 m<sup>2</sup> – není součástí územního rozhodnutí</p> <p><u>SO 02 Zpevněné plochy a chodníky</u>  Celková plocha: 2 540,6 m<sup>2</sup>  - z toho nově umísťované plochy místních kom. IV. třídy (chodník): 476,5 m<sup>2</sup> – součást územního rozhodnutí  - z toho pouze oprava povrchu: 2 044,1 m<sup>2</sup> – není součástí územního rozhodnutí  - zpevněné plochy pro kontejnerová stání 20,0 m<sup>2</sup> – součást územního rozhodnutí</p> <p>c)  Realizací veřejné zakázky v režimu zákona č. 137/2006 Sb., o veřejných zakázkách, ve znění pozdějších předpisů (dále jen „zákon“), jako veřejnou zakázky v otevřeném podlimitním řízení v režimu významné veřejné zakázky, je ve vztahu k cílům projektu nástrojem k dosažení cíle, splnění podmínek a získání výhodné ceny za realizaci stavebních prací.</p> <p>d)  předpokládaný termín splnění veřejné zakázky je 31.12.2014.</p>
<p>Popis rizik souvisejících s plněním veřejné zakázky, která zadavatel zohlednil při stanovení zadávacích podmínek. Jde zejména o rizika nerealizace veřejné zakázky, prodlení s plněním veřejné zakázky, snížené kvality plnění, vynaložení dalších finančních nákladů.</p>	<p>Nebude-li veřejná zakázka realizována, není možné dosáhnout plánovaného cíle. Zadavateli vznikne škoda ve formě již vynaložených finančních prostředků za zpracování projektové a zadávací dokumentace a také nebude moci využít přidělené finanční prostředky.</p> <p>Prodlení s plněním veřejné zakázky, případně snížení kvality plnění je zajištěno ve smlouvě o dílo patřičnými smluvními pokutami. Další finanční prostředky na realizaci nebudou vynakládány, protože veškeré plnění bude definováno v předmětu veřejné zakázky a jelikož uchazeči jsou povinni řádně ocenit zpracovaný výkaz výměr / rozpočet, který obsahuje veškeré náklady a činnosti s realizací zakázky spojené.</p>
<p>Veřejný zadavatel může vymežit varianty naplnění potřeb a zdůvodnění zvolené alternativy</p>	<p>Není vymezeno</p>

veřejné zakázky.	
Veřejný zadavatel může vymežit, do jaké míry ovlivní veřejná zakázka plnění plánovaného cíle.	Není vymezeno
Zadavatel může uvést další informace odůvodňující účelnost veřejné zakázky	Není vymezeno



Odůvodnění přiměřenosti požadavků na technické kvalifikační předpoklady pro plnění veřejné zakázky na stavební práce	
Odůvodnění přiměřenosti požadavku na předložení seznamu stavebních prací.	Zadavatel stanovil požadavky na seznam významných stavebních prací s ohledem na složitost a realizační náročnost předmětu výběrového řízení, tak aby dodavatel byl schopen organizačně zvládnout realizaci stavby bez závazných komplikací ve stanovené lhůtě. Finanční limity pro referenční zakázky jsou stanoveny pod zákonným limitem, který určuje zákon o veřejných zakázkách.
Odůvodnění přiměřenosti požadavku na předložení seznamu techniků či technických útvarů.	Nebude požadováno.
Odůvodnění přiměřenosti požadavku na předložení osvědčení o vzdělání a odborné kvalifikaci dodavatele nebo vedoucích zaměstnanců dodavatele nebo osob v obdobném postavení a osob odpovědných za vedení realizace stavebních prací.	<p>Dodavatel splňuje technický kvalifikační předpoklad, pokud se na realizaci předmětu veřejné zakázky budou podílet dva stavbyvedoucí s následujícími vzděláními a praxí:</p> <p><b>Jeden autorizovaný inženýr nebo technik v oboru dopravní stavby, s minimální 5-ti letou praxí v oboru dopravní stavby a jeden autorizovaný inženýr nebo technik v oboru městského inženýrství, s minimální 5-ti letou praxí v oboru městské inženýrství,</b> včetně uvedení pracovního nebo obdobného vztahu této osoby k dodavateli – formou čestného prohlášení. Uchazeč dále doloží prostou kopii osvědčení o udělení autorizace.</p> <p>Zadavatel stanoví výše uvedený požadavek na vzdělání a odbornou kvalifikaci dodavatele s ohledem na rozsah požadovaných stavebních prací a zajištění řádného odborného vedení a dohledu v celém průběhu realizace zakázky.</p>
Odůvodnění požadavku na předložení přehledu průměrného ročního počtu zaměstnanců dodavatele či jiných osob podílejících se na plnění zakázek podobného charakteru a počtu vedoucích zaměstnanců dodavatele nebo osob v obdobném postavení.	Nebude požadováno.
Odůvodnění přiměřenosti požadavku na předložení přehledu nástrojů či pomůcek, provozních a technických zařízení, které bude mít dodavatel při plnění veřejné zakázky k dispozici.	Nebude požadováno.

<b>Odůvodnění vymezení obchodních podmínek veřejné zakázky na stavební práce ve vztahu k potřebám veřejného zadavatele</b>	
Odůvodnění vymezení obchodní podmínky stanovící delší lhůtu splatnosti faktur než 30 dnů.	Lhůta není delší
Odůvodnění vymezení obchodní podmínky stanovící požadavek na pojištění odpovědnosti za škodu způsobenou dodavatelem třetím osobám ve výši přesahující dvojnásobek předpokládané hodnoty veřejné zakázky.	Částka nepřevyšuje dvojnásobek
Odůvodnění vymezení obchodní podmínky stanovící požadavek bankovní záruky vyšší než je 5% ceny veřejné zakázky.	Není požadováno
Odůvodnění vymezení obchodní podmínky stanovící požadavek záruční lhůtu delší než 24 měsíců.	Zadavatel požaduje poskytnutí záruční lhůty v délce 60 měsíců. Stanovenou záruční lhůtu zadavatel považuje s ohledem na předmět veřejné zakázky a běžnou praxi dosud poskytovaných záručních lhůt ze strany stavebních společností za zcela standardní a přiměřenou.
Odůvodnění vymezení obchodní podmínky stanovící smluvní pokutu za prodlení dodavatele vyšší než 0,2% z předpokládané hodnoty veřejné zakázky za každý den prodlení.	Částka nepřevyšuje limit
Odůvodnění vymezení obchodní podmínky stanovící smluvní pokutu za prodlení zadavatele s úhradou faktur vyšší než 0,05% z dlužné částky za každý den prodlení.	Částka nepřevyšuje limit
Odůvodnění vymezení dalších obchodních podmínek dle § 5 odst. 2. Veřejný zadavatel odůvodní vymezení obchodních podmínek veřejné zakázky na dodávky / služby ve vztahu ke svým potřebám a k rizikům souvisejícím s plněním veřejné zakázky.	Nejsou vymezeny

Odůvodnění vymezení technických podmínek veřejné zakázky ve vztahu k potřebám veřejného zadavatele	
Technická podmínka	Odůvodnění technické podmínky
Není vymezeno.	

Odůvodnění stanovení základních a dílčích hodnotících kritérií ve vztahu k potřebám veřejného zadavatele	
Hodnotící kritérium	Odůvodnění
Nabídková cena v Kč bez DPH	Zadavatel stanovuje jediné hodnotící kritérium, a to nejnižší nabídkovou cenu. Zakázka bude přidělena uchazeči, který splní podmínky stanovené v zadávací dokumentaci, a který ve své nabídce předloží nejnižší nabídkovou cenu.

Odůvodnění způsobu hodnocení nabídek ve vztahu k potřebám veřejného zadavatele	
Způsob hodnocení	Odůvodnění
Výše nabídkové ceny	Zadavatel bude hodnotit, zda je nabídková cena je v místě a čase obvyklá a nabídku posoudí v souladu s ustanovením § 77 zákona.

Odůvodnění předpokládané hodnoty veřejné zakázky	
Hodnota	Odůvodnění
19 300 000,- Kč bez DPH	Předpokládaná hodnota veřejné zakázky byla stanovena v souladu s ustanovením § 14 zákona č.137/2006 Sb., o veřejných zakázkách, ve znění pozdějších předpisů. Předpokládaná cena byla vypočtena a stanovena na základě vypracované projektové dokumentace.

V Karviné schváleno zastupitelstvem města dne .....

.....  
podpis osoby oprávněné

O s v ě d ě n í  
ve smyslu ust. § 41 zákona č. 128/2000 Sb. o obcích zveřejněno od xxxdoxxxx  
schváleno usnesením Zastupitelstva města Karviné č. ... ze dne 18.03.2014  
Vyhotovil: Magistrát města Karviné, .....  
datum: ..... Podpis: .....

**M M K / S M L / ... . . . . / 2 0 1 4**

**K U P N Í S M L O U V A**  
uzavřena níže uvedeného dne, měsíce roku  
mezi těmito smluvními stranami:

**1. Bytové družstvo Karviná**

se sídlem  
zastoupeno

Fryštátská 2059/55, Karviná-Fryštát, PSČ 733 01  
Jiřím Vackem, předsedou družstva  
Miroslavem Valentejem, místopředsedou družstva  
26789418

IČ

(jako prodávající na straně jedné)

**2. Statutární město Karviná, IČ 00297534**

se sídlem  
zastoupeno  
IČ

Fryštátská 72/1, Karviná - Fryštát, PSČ 73324  
primátorem Tomášem Hanzelem  
00297534

(jako kupující na straně druhé)

### Článek I.

Prodávající a kupující jsou na základě kolaudačního rozhodnutí ÚPSŘ/ 4741/04/Ing.Lv. ze dne 24.11. 2004, které nabylo právní moci dne 29.11. 2004 podílovými spoluvlastníky níže uvedených nemovitostí:

bytového domu Fryštát č.p. 2059 postaveného na parcele 1420/1

bytového domu Fryštát č.p. 2060 postaveného na parcele 1420/7

bytového domu Fryštát č.p. 2061 postaveného na parcele 1420/8

bytového domu Fryštát č.p. 2062 postaveného na parcele 1420/9

bytového domu Fryštát č.p. 2063 postaveného na parcele 1420/10

bytového domu Fryštát č.p. 2064 postaveného na parcele 1420/11, ( dále jen " Dům Fryštátská" ).

Nemovitosti jsou zapsány na listu vlastnictví číslo 6906, pro katastrální území Karviná - město, obec Karviná u Katastrálního úřadu pro Moravskoslezský kraj, Katastrální pracoviště Karviná. Podíl prodávajícího činí 49/100 a podíl kupujícího činí 51/100 vzhledem k celku.

## **Článek II. Předmět smlouvy**

Touto smlouvou prodává prodávající kupujícímu část svého spoluvlastnického podílu k nemovitostem specifikovaným v čl. I. této smlouvy v podílu 4/100 vzhledem k celku tak, jak k datu podpisu této smlouvy stojí a leží, se všemi součástmi a příslušenstvím a kupující je kupuje a do svého vlastnictví přijímá.

## **Článek III. Kupní cena**

1/ Kupní cena za převáděný spoluvlastnický podíl v částce 3,476.525,- Kč ( slovy: Třimilionyčtyřístadesmdesátšestisícpětsetdvacetpětkorunčeských) byla stanovena v souladu s Dodatkem č. 3 ke Smlouvě o sdružení č. OS 168/10245/03/OSM/Pi, sepsané mezi smluvními stranami dne 1.12. 2003, na základě rozhodnutí zastupitelstva Statutárního města Karviné č. 53 ze dne 30. 01. 2007 a na základě závěrečného vyúčtování nákladů sanace a oprav Domu Fryštátská, zpracované kupujícím a odsouhlasené prodávajícím na členské schůzi dne .....

2/ Kupní cena za převáděný spoluvlastnický podíl bude zaplácena zápočtem oproti závěrečnému vyúčtování nákladů, které kupující vynaložil na provedení sanace a oprav Domu Fryštátská v letech 2006 – 2011, a na kterých se prodávající zavázal podílet v poměru svého spoluvlastnického podílu.

## **Článek IV. Prohlášení a ujištění prodávajícího**

1/ Prodávající dále prohlašuje a ujišťuje kupujícího, že nemovitosti, které jsou předmětem této kupní smlouvy nejsou s výjimkou zástavního práva smluvního pro Komerční banku, a.s. Praha 1, Na Příkopě 969/22, IČ 45317054 na částku 20,000.000,- Kč, založeného Smlouvou o zřízení zástavního práva ze dne 1.3. 2005 s právními účinky vkladu práva ke dni 1.3. 2005, zatíženy žádnou faktickou či právní závadou, dluhem, věcným právem ani břemene a dále prohlašuje, že se k této nemovitosti neváží žádná práva nájemní, předkupní či jiná podobná práva, která by svědčila jakékoli třetí fyzické či právnické osobě a prohlašuje, že neexistuje žádná právní ani faktická překážka, která by bránila uzavření této smlouvy.

2/ Dále prodávající prohlašuje, že si není vědom toho, že by jeho majetek jako celek či jakákoli jeho část byl postižen výkonem rozhodnutí či exekucí.

3/ V případě, že by se kterákoli ze shora uvedených prohlášení a ujištění ukázalo být nepravdivým, odpovídá prodávající kupujícímu za všechny přímé i nepřímé škody, které by Kupujícímu v této souvislosti vznikly.

## **Článek V. Stav nemovitostí**

- 1/ Prodávající prodává Kupujícímu nemovitosti ve stavu, v jakém je on sám užíval či k tomu byl oprávněn. Kupující prohlašuje, že je mu stav převáděných nemovitostí znám.
- 2/ Dnem podání návrhu na vklad vlastnického práva do katastru nemovitostí u Katastrálního úřadu pro Moravskoslezský kraj, Katastrální pracoviště Karviná plynoucí z této smlouvy, přechází na Kupujícího nebezpečí škody na nemovitostech.

## **Článek VI. Náklady kupní smlouvy, daně a poplatky**

- 1/ Prodávající se zavazuje uhradit správní poplatek spojený s podáním návrhu na vklad vlastnického práva do katastru nemovitostí.
- 2/ Kupující je povinen zaplatit v zákonem stanovené lhůtě daň z nabytí.
- 3/ Náklady spojené s vyhotovením této smlouvy nese kupující.

## **Článek VII. Platnost a účinnost kupní smlouvy**

- 1/ Účastníci této kupní smlouvy berou na vědomí, že mezi nimi uzavřená kupní smlouva je platná okamžikem jejího podpisu oběma smluvními stranami.
- 2/ Vlastnické právo přechází na kupujícího dnem vkladu tohoto práva do katastru nemovitostí, přičemž právní účinky vkladu práva nastávají zpětně ke dni doručení Návrhu na povolení vkladu vlastnického práva Katastrálnímu úřadu pro Moravskoslezský kraj, Katastrálnímu pracovišti Karviná.
- 3/ Tato kupní smlouva je vyhotovena ve čtyřech shodných stejnopisech, z nichž každý má stejnou platnost, právní sílu a povahu originálu. Jeden stejnopis bude přiložen k návrhu na vklad práva, další dva jsou určeny pro smluvní strany a čtvrtý bude sloužit kupujícímu pro podání daňového přiznání.

**Článek VIII.**  
**Závěrečné ustanovení**

Smluvní strany prohlašují, že si tuto smlouvu před jejím podepsáním důkladně přečetly, že byla uzavřena po vzájemném projednání, podle jejich pravé a svobodné vůle, určitě, vážně a srozumitelně, nikoliv v tísní, či za nápadně nevýhodných podmínek a na důkaz svého bezvýhradného souhlasu s jejím obsahem připojují své podpisy.

V Karviné dne .....

Prodávající:

Kupující:

.....  
Jiří Vacek  
předseda družstva

.....  
Tomáš Hanzel  
primátor  
statutárního města Karviné

.....  
Miroslav Valenteje  
místopředseda družstva

Příloha

Příloha č. 1 k usnesení ZM č.743

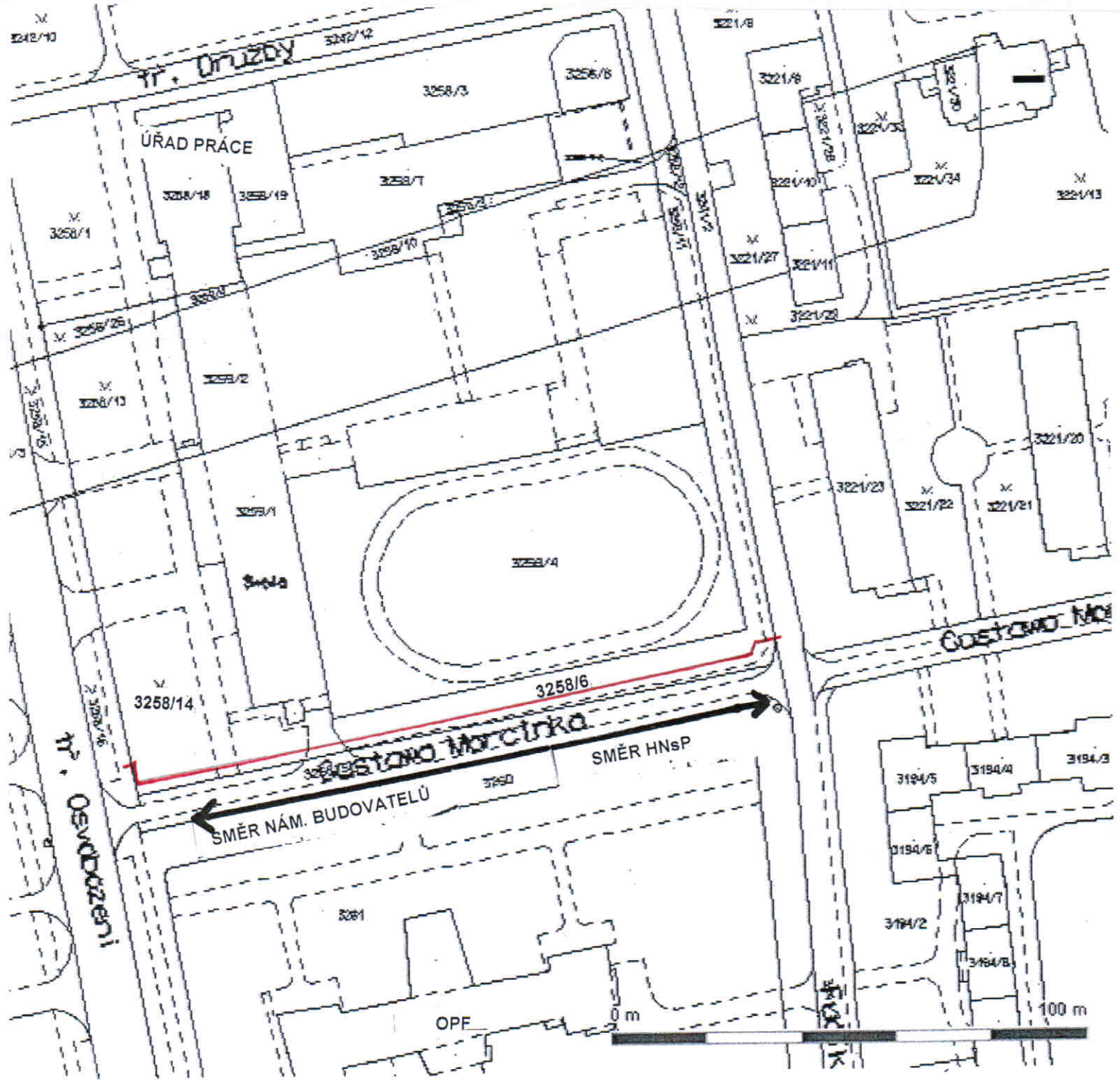



# Příloha

## Příloha č. 1 k usnesení ZM č. 744

Geometrický plán č. 4939-94/2012

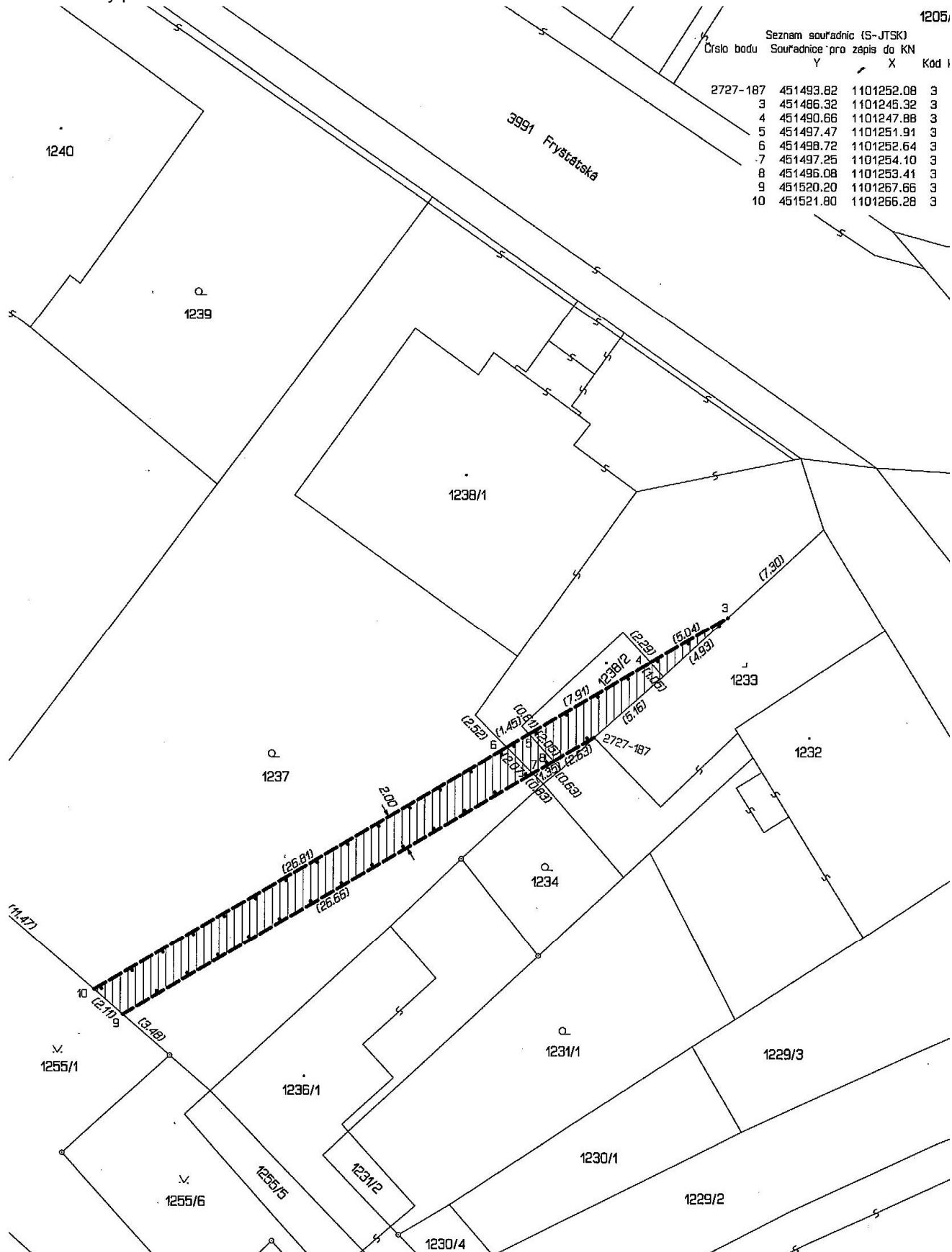



VÝKAZ DOSAVIDNÍHO A NOVÉHO STAVU ÚDAJŮ KATASTRU NEMOVITOSTÍ																
Dosavidní stav				Nový stav												
Označení pozemku parc. číslem	Výměra parcely		Druh pozemku	Označení pozemku parc. číslem	Výměra parcely		Druh pozemku	Typ stavby	Způsob využití	Způsob využití	Způsob určení výměr	Porovnání se stavem evidence právních vztahů				
	ha	m <sup>2</sup>			Způsob využití	ha						m <sup>2</sup>	Způsob využití	Způsob využití	Dni přechází z pozemku označeného v katastru nemovitostí	Číslo listu vlastnický
											drívější poz. evidenci	ha	m <sup>2</sup>			
1237												1237		10001		
1238/1												1238/1		10001		
1238/2												1238/2		10001		

Druh věcného břemene : Právo vedení, provozu a údržby kanalizační potrubní stoky.

Oprávněný : Statutární město Karviná.

Dělit nebo scelovat pozemky lze jen na základě územního rozhodnutí, pokud podmínky pro ně nejsou stanoveny jiným rozhodnutím nebo opatřením.

<p><b>GEOMETRICKÝ PLÁN</b> pro vymezení rozsahu věcného břemene k části pozemku</p> <p>Vyhotovil: Ing. Josef Nikolov, IČO 452 04 772 Husova 834/6, 733 01 Karviná-Fryštát tel. 596 344 161, mob. 737 906 260</p> <p>Číslo plánu: 4939-94/2012</p> <p>Okres: Karviná</p> <p>Obec: Karviná</p> <p>Katastrální území: Karviná-město</p> <p>Mapový list: DKM</p> <p>Kód způsobu určení výměr je určen podle § 77 odst. 2 vyhlášky č. 26/2007 Sb.</p> <p>Dosavidním vlastníkům pozemků byla poskytnuta možnost seznámit se v terénu s průběhem navrhovaných nových hranic, které byly označeny předepsaným způsobem:</p> <p style="text-align: center;">bez označení</p>	<p>Náležitostmi a přesností odpovídá právním předpisům.</p> <p style="text-align: center;">         Ing. Josef Nikolov     </p>	<p>Katastrální úřad, katastrální pracoviště souhlasí s označením parcel.</p> <p style="text-align: center;">         Halina ZAMARSKA     </p>
	<p>Geometrický plán ověřil úředně oprávněný zeměměřický inženýr:</p> <p style="text-align: center;">Ing. Josef Nikolov</p>	<p>Souhlas katastrálního úřadu, katastrálního pracoviště potvrď:</p> <p style="text-align: center;">Halina ZAMARSKA</p>
	<p>Dne 26.10.2012 Číslo 72/2012</p>	<p>Dne 30-10-2012 Číslo 1464/2012</p>
	<p>Úředně oprávněný zeměměřický inženýr odpovídá za odbornou ověření geometrického plánu, za dosažení předepsané přesnosti a za správnost a úplnost náležitostí podle právních předpisů.</p>	<p>Jeden výtisk geometrického plánu a předepsané přílohy jsou uloženy u katastrálního úřadu, katastrálního pracoviště.</p>

# Příloha

## Příloha č. 1 k usnesení ZM č. 746

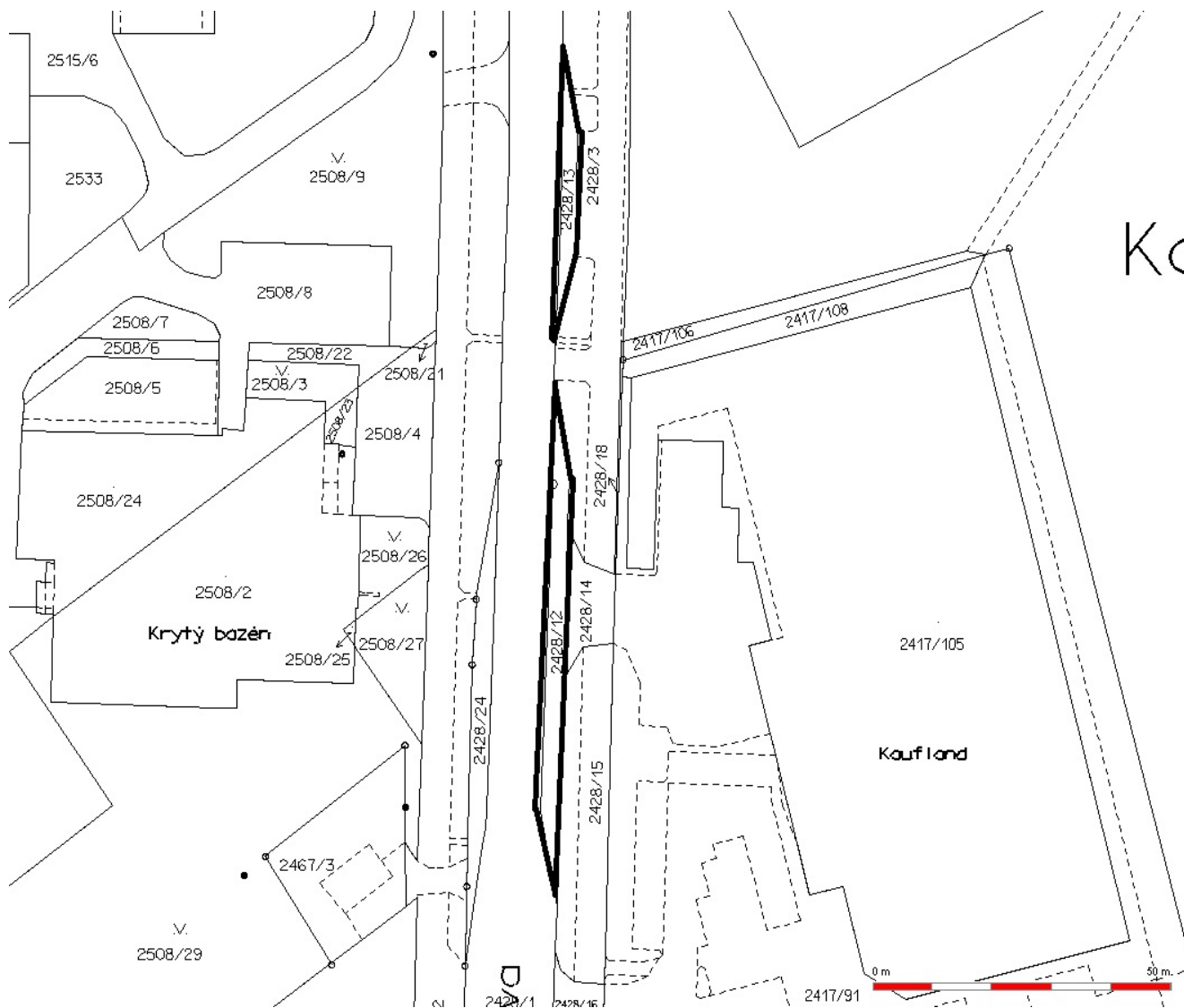

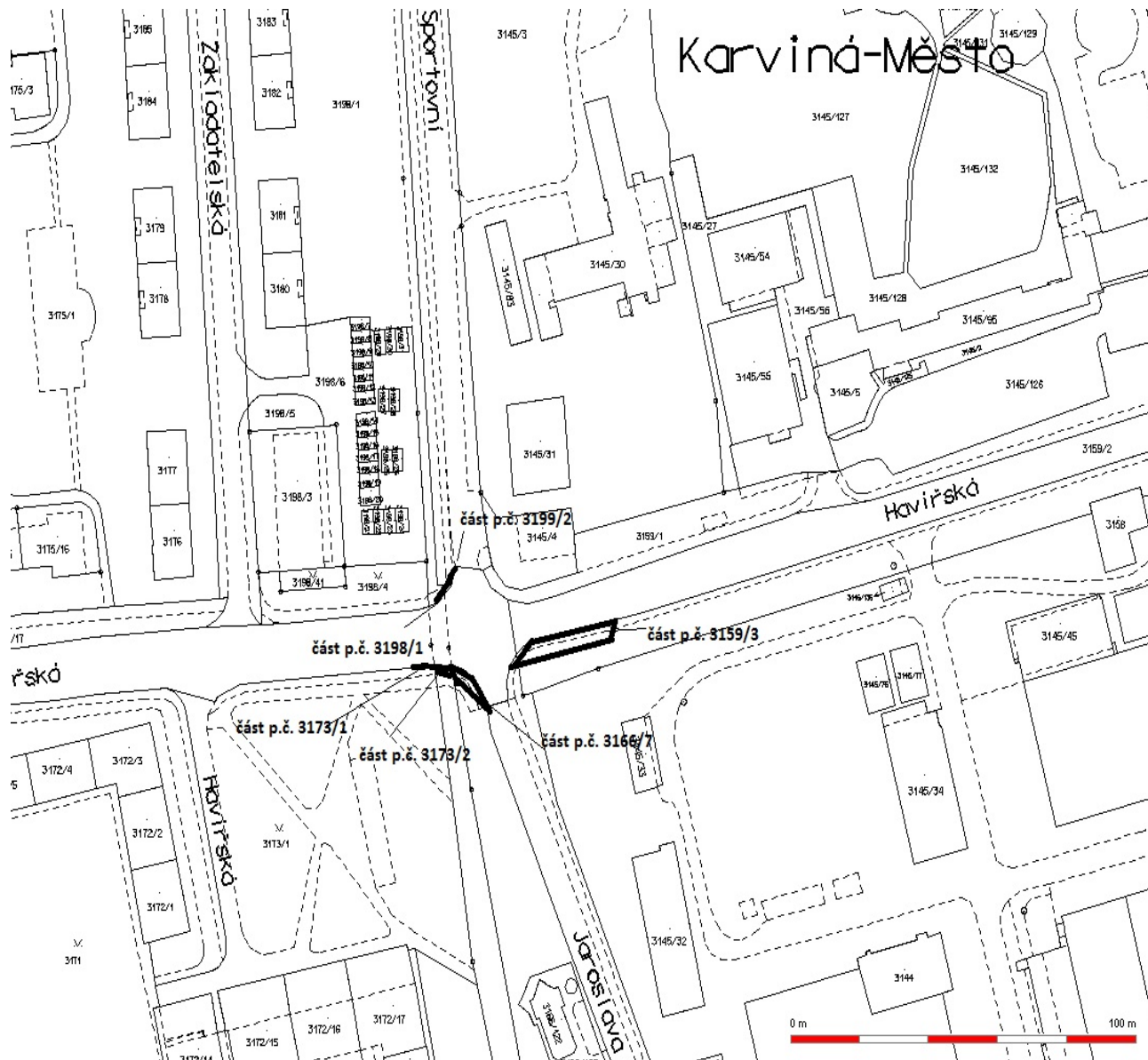

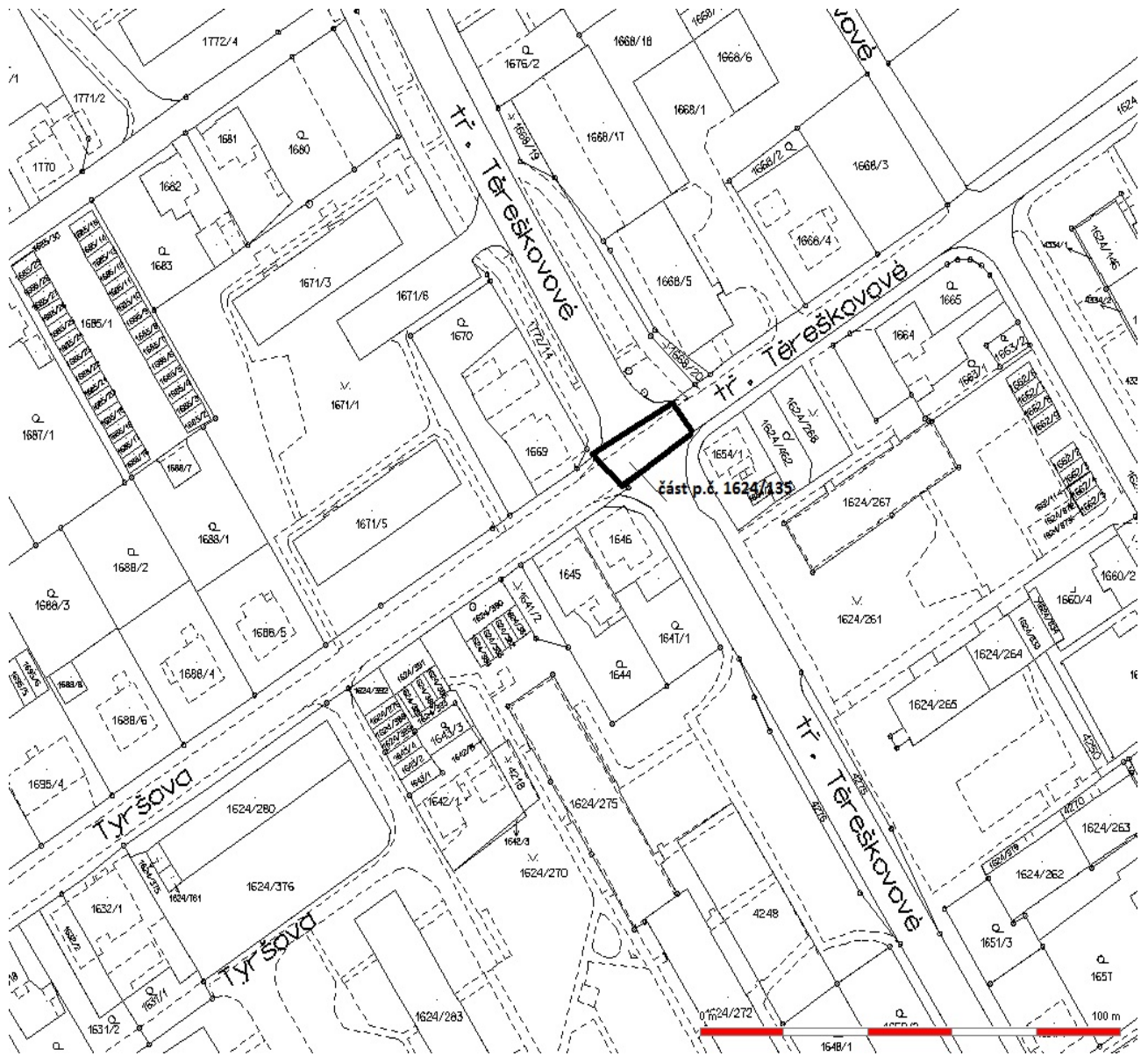





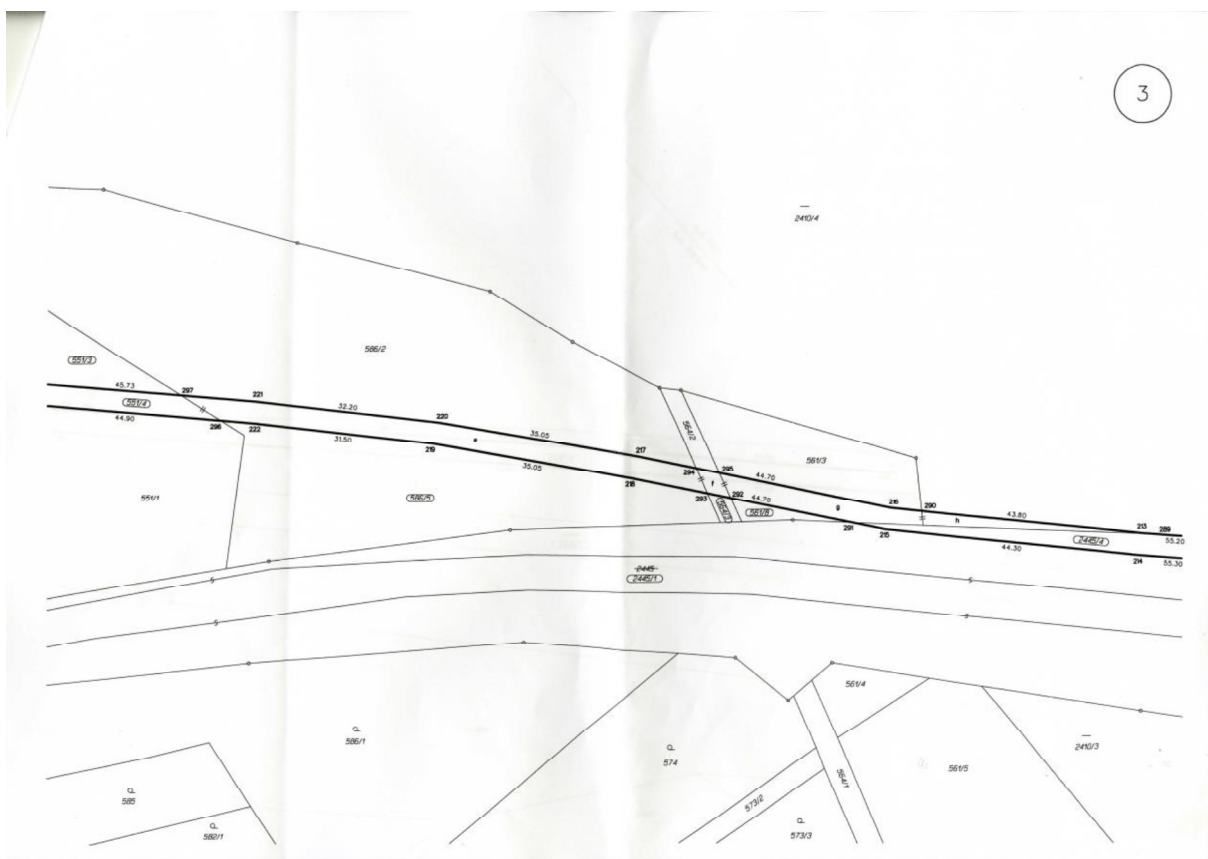
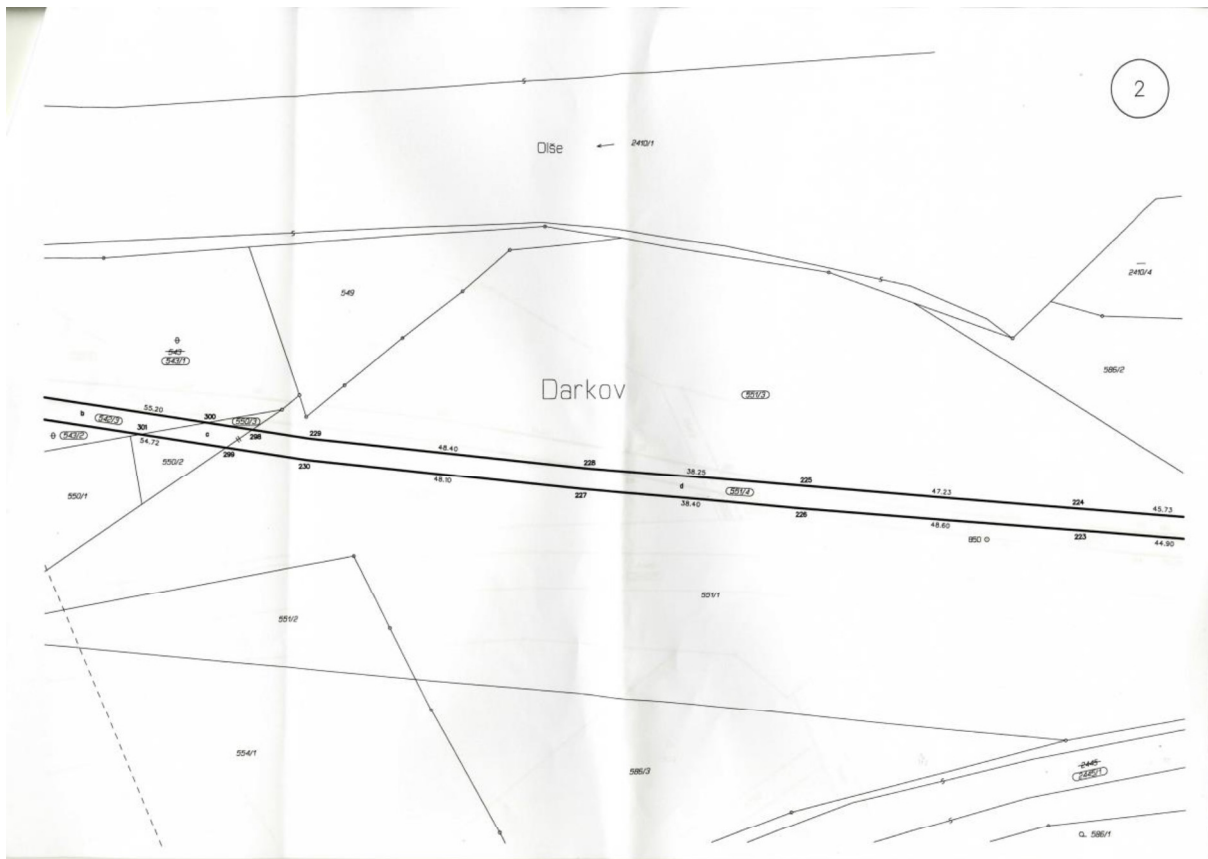

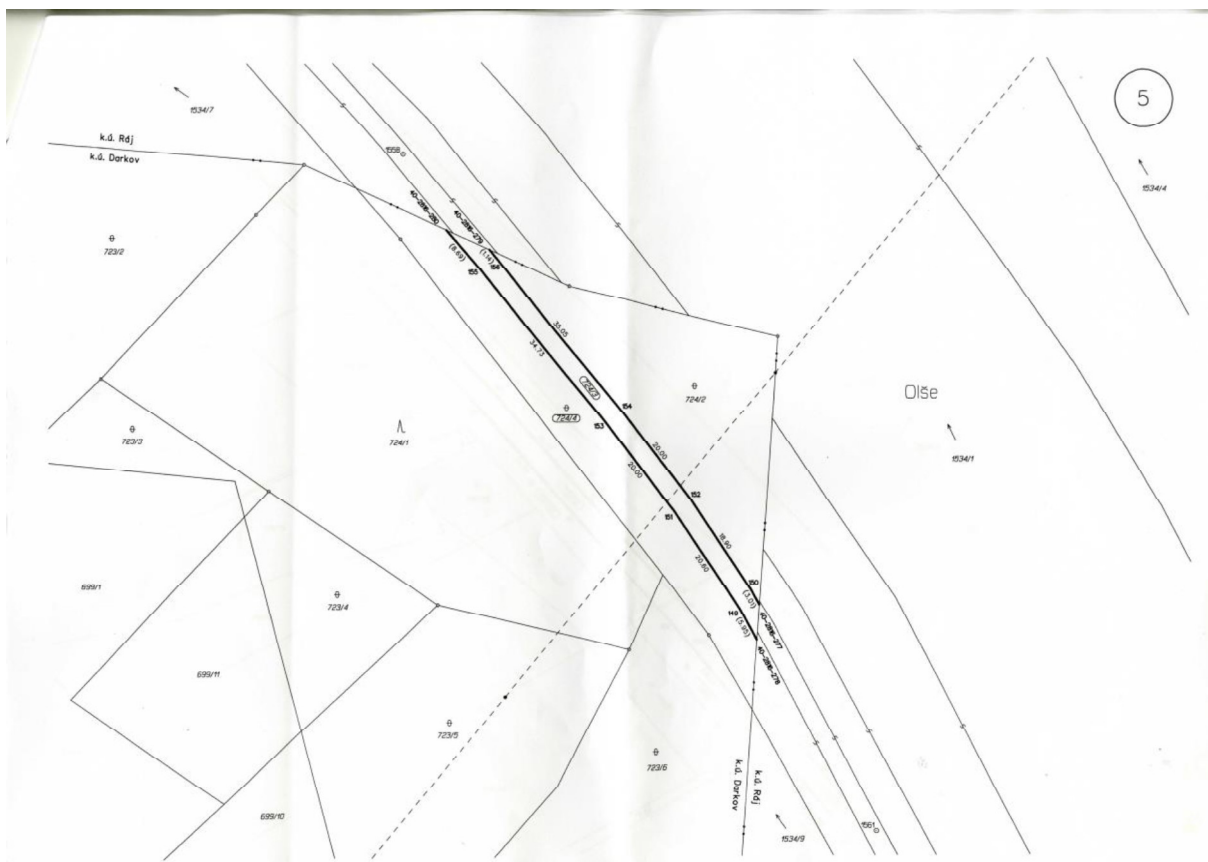
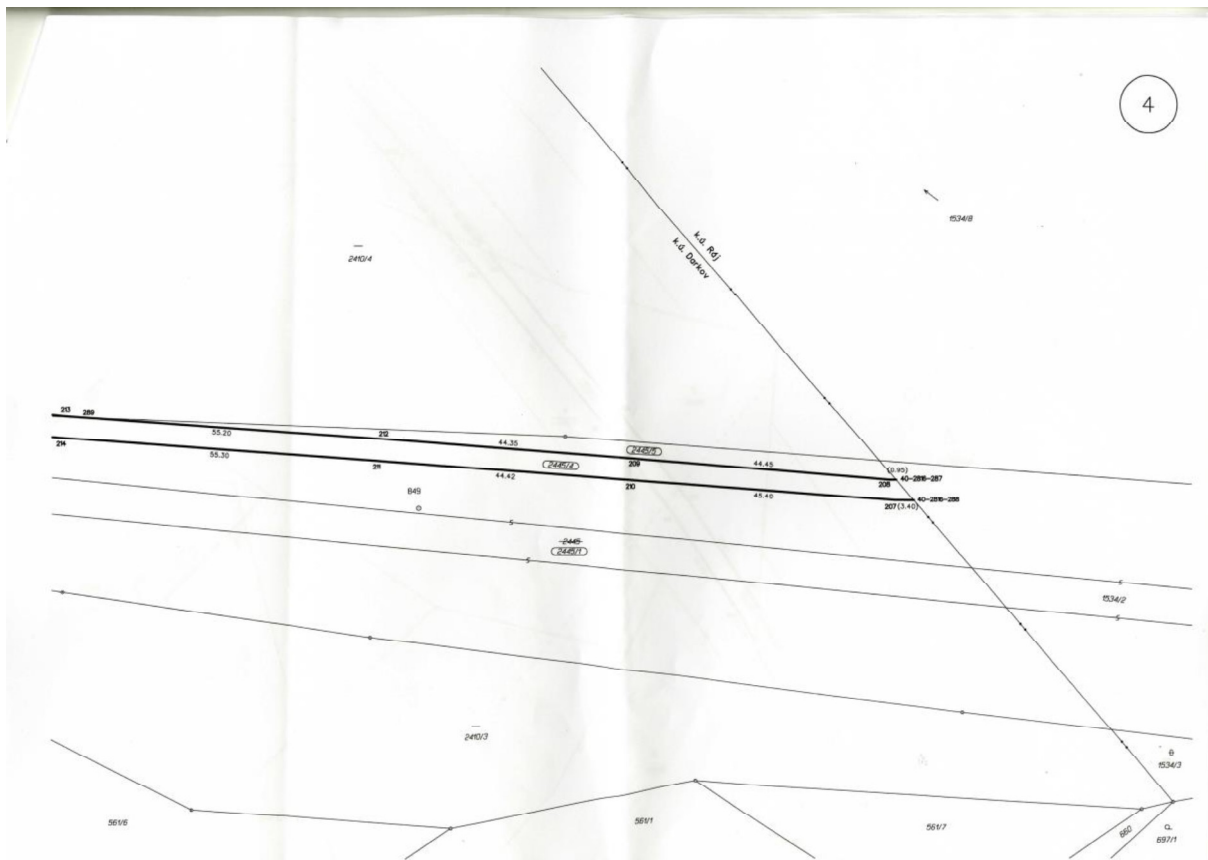



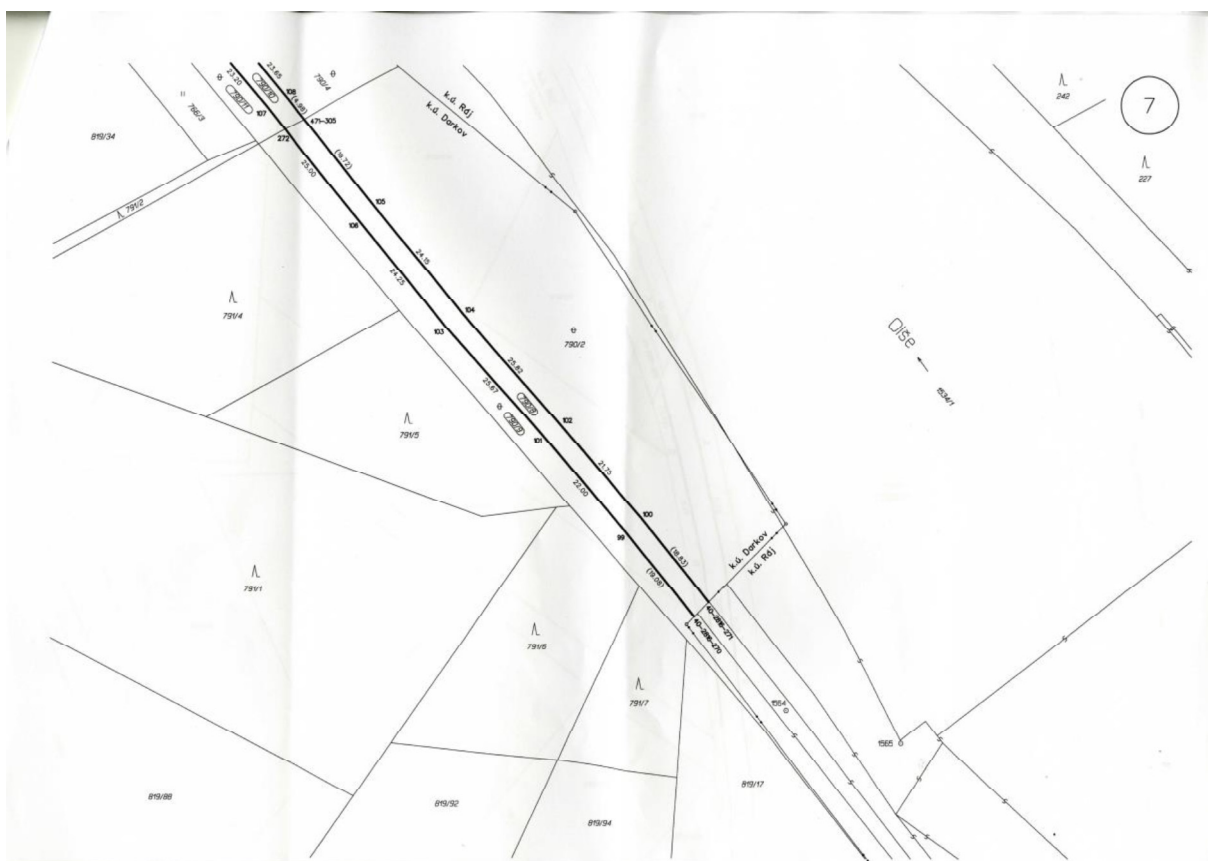
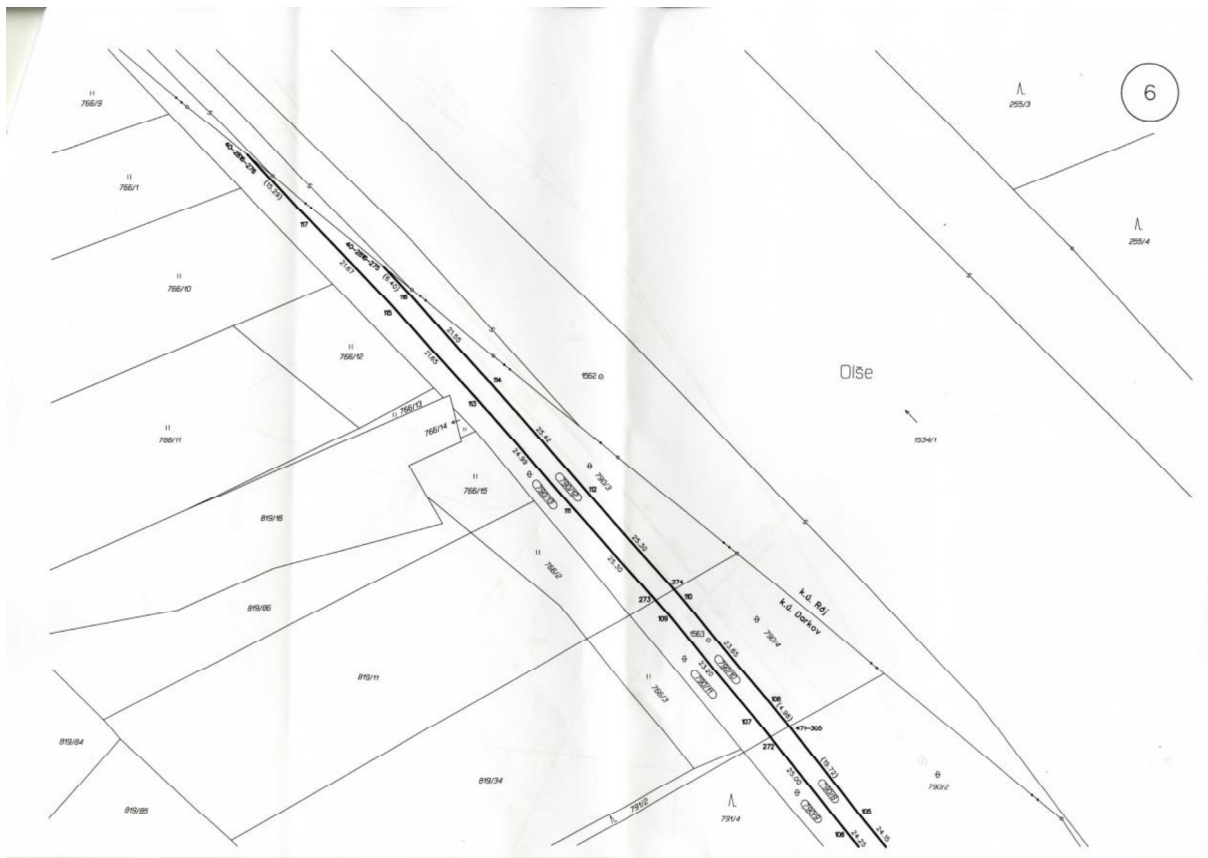

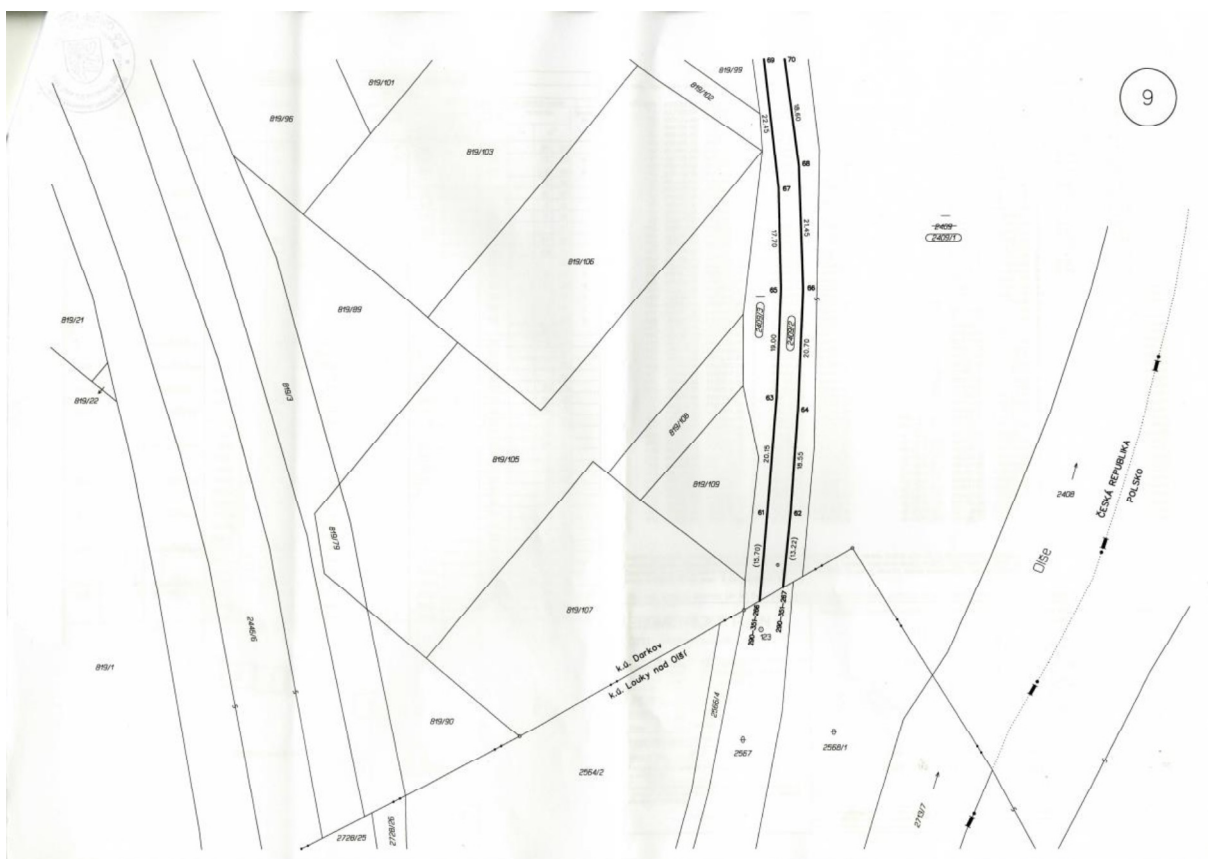
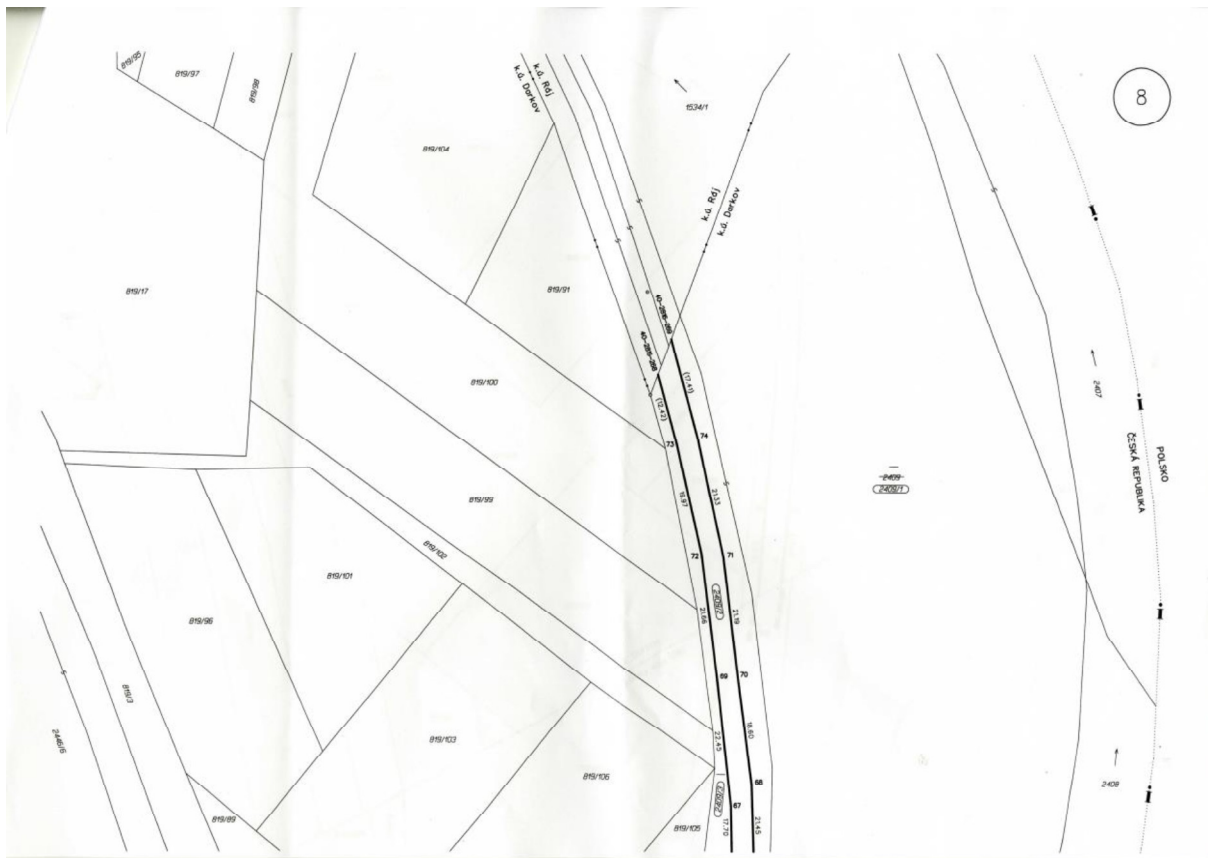

Příloha č. 1 k usnesení ZM č. 748

VÝKAZ DOSAVADNÍHO A NOVÉHO STAVU ÚDAJŮ KATASTRU NEMOVITOSTÍ														
Dosavadní stav				Nový stav										
Označení pozemku parc. číslem	Výměra parcely		Druh pozemku Způsob využití	Označení pozemku parc. číslem	Výměra parcely		Druh pozemku Způsob využití	Typ stavby Způsob využití	Způsob určení výměry	Porovnání se stavem evidence právních vztahů				
	ha	m <sup>2</sup>			ha	m <sup>2</sup>				Díl přečtený z pozemku označeného v katastru nemovitostí	Držitel poz. evidenci	Číslo listu vlastnictví	Výměra dílu	
1532/1	67	29	ostat. pl. silnice	1532/1	65	43	ostat. pl. silnice		0	1532/1		714	65	43
				1532/12	1	86	ostat. pl. ostat. komunikace			2	1532/1		714	1
	67	29			67	29								

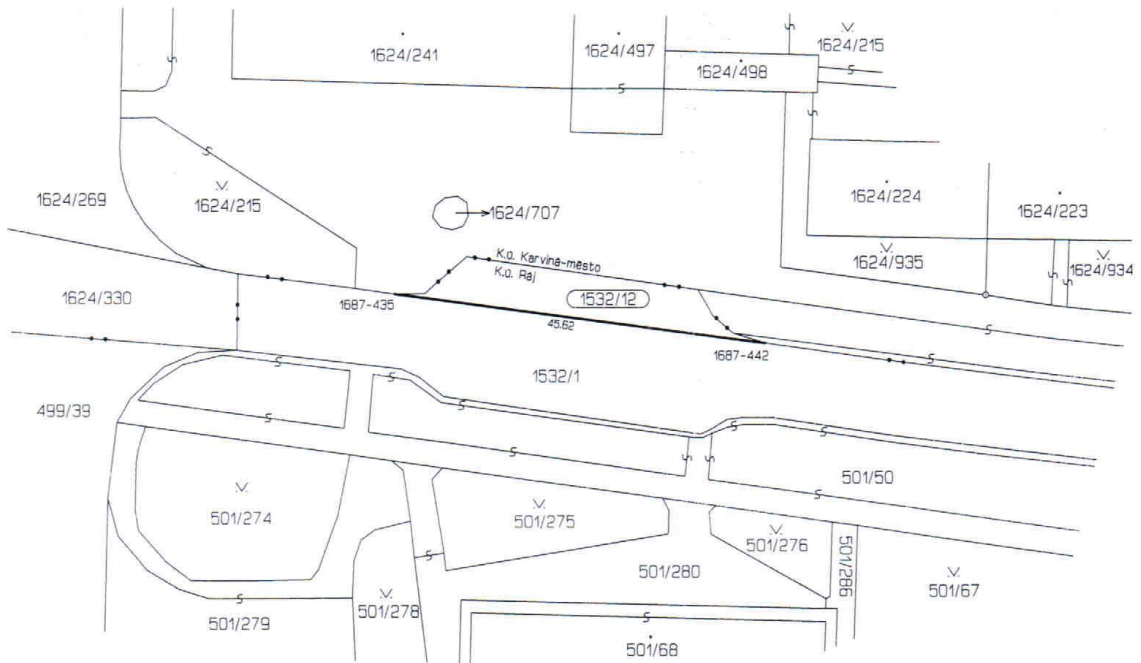

Seznam souřadnic (S-JTSK)

Číslo bodu	Souřadnice pro zápis do KN	Y	X	Kod kv.	Poznámka
1687-435	450695.69	1101188.64	3		obruba
1687-442	450650.49	1101194.57	3		obruba

Dělit nebo scelovat pozemky lze jen na základě územního rozhodnutí, pokud podmínky pro ně nejsou stanoveny jiným rozhodnutím nebo opatřením.

<p><b>GEOMETRICKÝ PLÁN</b> pro rozdělení pozemku</p> <p>Vyhotovil: Havráněk Tomáš, Na Svobodě 3/199 723 00 Ostrava - Martinov IČ:42880793, tel:608635156</p> <p>Číslo plánu: 2977-46/2013</p> <p>Okres: Karvina</p> <p>Obec: Karvina</p> <p>Katastrální území: Raj</p> <p>Mapový list: OKM</p> <p>Kód způsobu určení výměry je určen podle §77 odst. 2 vyhlášky č. 26/2007 Sb.</p> <p>Dosavadním vlastníkům pozemků byla poskytnuta možnost seznámit se v terénu s průběhem navrhovaných nových hranic, které byly označeny předepsaným způsobem:</p> <p style="text-align: center;">obruba</p>	<p>Nálezitostmi a přesností odpovídá právním předpisům.</p> <p style="text-align: center;">                   Ing. Gabriela Skupienová             </p> <p>Geometrický plán ověřil úředně oprávněný zeměměřický inženýr:</p> <p style="text-align: center;">Ing. Gabriela Skupienová</p> <p>Dne 20.11.2013 Číslo 600/2013</p> <p>Úředně oprávněný zeměměřický inženýr odpovídá za odbornou ověření geometrického plánu, za dosažení úředně stanovené přesnosti a za správnost a úplnost nálezitostí podle právních předpisů.</p>	<p>Katastrální úřad, katastrální pracoviště souhlasí s očišlováním parcel.</p> <p style="text-align: center;">                   Halina ZAMARSKÁ             </p> <p>Souhlas katastrálního úřadu, katastrálního pracoviště povodil:</p> <p style="text-align: center;">Halina ZAMARSKÁ</p> <p>Dne 26-11-2013 Číslo 7410/2013</p> <p>Jeden příloha geometrického plánu a předepsané přílohy jsou uloženy v katastrálním úřadu, katastrálního pracoviště.</p>
---	--	---

## Příloha

### Příloha č. 1 k usnesení ZM č. 750

Bezúplatný převod dlouhodobého majetku příspěvkové organizaci statutárního města Karviné, Centrum ICT Karviná.

Tabulka 1 – dlouhodobý majetek – odepisovaný:

Inv. č.	Název majetku	Umístění majetku	Datum zařazení	Cena celkem
1291	Elektrická zabezpečovací signalizace	budova MMK čp. 50/8a (budova C)	31.1.2014	15 632,24 Kč
1305	EZS na budově "C" čp. 50/8a	budova MMK čp. 50/8a (budova C)	31.1.2014	7 816,12 Kč
1304	EPS na budově "C" čp. 50/8a	budova MMK čp. 50/8a (budova C)	31.1.2014	1 534,76 Kč
				24 983,12 Kč

Tabulka 2 – drobný dlouhodobý majetek – neodepisovaný:

Inv. č.	Název majetku	Umístění majetku	Datum zařazení	Cena celkem
106692	Soubor 4 UPS	budova MMK čp. 50/8a (budova C)	31.1.2014	38 360,03 Kč
				38 360,03 Kč

## Příloha

### Příloha č. 1 k usnesení ZM č.752

Seznam příjemců dotací nad 50 000,00 Kč z Fondu primátora města Karviné v roce 2014

Poř. číslo	Příjemce	IČ	Účel	Návrh v Kč
1.	Iniciativa Dokořán	27006549	Realizace celoročních kulturních aktivit pro veřejnost	300 000,00
2.	Městský dům kultury Karviná	00320463	Realizace kulturních akcí: Oslavy 50. výročí MěDK, Josefovská zábava pro seniory, Májová veselice, MDŽ pro seniory	220 000,00
3.	Krajské středisko volného času JUVENTUS, Karviná, příspěvková organizace	00847925	40. výročí od vzniku KSVČ, Podpora tanečních a mažoretkových skupin, Kulturní akce pro veřejnost	330 000,00
			Sborové studio Permoník Pašijové koncerty v kostele Povýšení sv. kříže v Karviné	120 000,00
			Sportovní soutěže O pohár primátora pro žáky ZŠ a SŠ	70 000,00
			Podpora činnosti dětí a mládeže o prázdninách na táborech	20 000,00
4.	Lázně Darkov, a.s.	61974935	Realizace celoročních kulturních programů a aktivit	500 000,00
5.	Májovák, dechový orchestr, Karviná, CZ	64628990	Koncertní činnost Májováku v roce 2014	400 000,00
6.	Občanské sdružení Madleine	26599198	Dětský den pro celou rodinu 2014	250 000,00
7.	Sdružení Permoník	64628752	Koncertní činnost Permoníku v roce 2014	950 000,00
			Vánoční CD Quadricinia Vocale Carviniense	30 000,00
8.	Sdružení Romů Severní Moravy	69206414	15. Karvinský Romský festival 2014	150 000,00
9.	Místní skupina Polského kulturně - osvětového svazu v Karviné – Ráji	70906068	Máj nad Olší – 19. ročník	40 000,00
			Anenská pouť 2014	10 000,00
			Činnost pěveckého sboru Dźwięk	5 000,00
10.	Městský tenisový klub Karviná	22870318	Podpora pravidelné činnosti v roce 2014	230 000,00
11.	Futsal Karviná, o.s.	26640147	20. ročník Karvinské futsalové ligy a Letní karvinský pohár	100 000,00
12.	TJ Baník Karviná, o.s.	00533190	Memoriál R. Štajera – turnaj v boxu	40 000,00
			Moravský pohár – jachtařské závody	2 000,00
			Vybavení a opravy judohaly	0
			Oddíl juda – soustředění, 50 let juda v Karviné	30 000,00
			Aktivity oddílu horolezectví	15 000,00
			Závody a soustředění oddílu horolezectví mládeže	20 000,00
			Aktivity turistického oddílu	6 000,00
			Semináře oddílu aikido	6 000,00
13.	Šachový klub Karviná		Extraliga v šachu, Karviná open 2014	75 000,00
14.	Slezská univerzita v Opavě, OPF Karviná	47813059	Podpora vzdělávací činnosti studentů a akademických pracovníků OPF	60 000,00
15.	Základní škola a Mateřská škola Prameny, Karviná-Ráj	72035480	Karvinský talent 2014	70 000,00
			Jarní koncert pěveckého a tanečního sboru, Vánoční akademie na Pramenech	10 000,00

			Karvinské děti ZŠ Prameny míří do Evropy	0
16.	Základní umělecká škola Bedřicha Smetany, Karviná	68899092	90. výročí založení ZUŠ B. Smetany v Karviné	20 000,00
			Malování v Karviné, Plenér – malování v přírodě	7 000,00
			Příspěvek pro žáky ze sociálně slabých rodin	31 000,00
			Nová Konfrontace aneb Metodický seminář pro učitele EKN	10 000,00
17.	Základní škola, Dělnická, Sokolovská 1758/1, Karviná-Nové Město	62331418	Cambridge testy	100 000,00
			14. Mistrovství ČR v klávesnicové gramotnosti ZAV Junior 2014	20 000,00
			Kreativní kurz	30 000,00
			Sportovní dopoledne ZŠ Dělnická a MFK Karviná	30 000,00
			Tenis bez hranic	0
			Sport bez hranic	10 000,00
			Sportovní kurz – Slovensko 2014	30 000,00
18.	Oblastní spolek Českého červeného kříže	00426458	Činnost úřadu Oblastního spolku ČČK	100 000,00
19.	Sdružení hasičů Čech, Moravy a Slezska SDH Karviná-Hranice	64630781	Oslavy 85. výročí založení SDH	50 000,00
			Soutěže hasičů družstev mužů, žen, mládeže	6 000,00
			Mimoškolní výchova dětí se zaměřením na sportovní a preventivní činnost	5 000,00
20.	Hasičský záchranný sbor Moravskoslezského kraje, územní odbor Karviná	70884561	Finanční dotace na provoz, údržbu a opravy hasičské stanice v Karviné	200 000,00
<b>Celkem</b>				<b>4 708 000,00</b>