

Usnesení

21. zasedání Zastupitelstva města Karviné konaného dne **10.09.2013**

Zastupitelstvo města Karviné po projednání všech předložených materiálů přijímá toto usnesení:

578 Procedurální záležitosti

Zastupitelstvo města Karviné dle ustanovení § 84 odst. 1 zákona č. 128/2000 Sb., o obcích, ve znění pozdějších předpisů,

schválilo

ověřovatele zápisu z 21. zasedání Zastupitelstva města Karviné konaného dne 10.09.2013, a to: Mgr. Libora Olajce a Ing. Zbyňka Gajdacze.

Zastupitelstvo města Karviné dle ustanovení § 84 odst. 1 zákona č. 128/2000 Sb., o obcích, ve znění pozdějších předpisů,

schválilo

program 21. zasedání Zastupitelstva města Karviné konaného dne 10.09.2013, včetně těchto změn:

Doplněný materiál:

Doplnění programu č. 5 - OR - Projekt Cesta k městu - uzavření smluv o poskytnutí účelového finančního příspěvku.

Stažený materiál:

Doplnění programu č. 2 - OR - Podnikatelská zóna Vagónka.

579 Oznámení o střetu zájmu, které učinil člen ZM Karviné pan MUDr. Radek Sušil ve věci „Převod pozemků - manželé Sušilovi“

Zastupitelstvo města Karviné dle ustanovení § 83 odst. 2 zákona č. 128/2000 Sb., o obcích, ve znění pozdějších předpisů,

rozhodlo

o tom, že neexistuje důvod pro vyloučení člena ZM pana MUDr. Radka Sušila z projednávání a rozhodování ve věci „Převod pozemků - manželé Sušilovi“.

580

Vyřízení interpelací členů ZM přednesených na zasedání Zastupitelstva města Karviné konaném dne 11.06.2013

Zastupitelstvo města Karviné dle ustanovení § 84 odst. 1 zákona č. 128/2000 Sb., o obcích, ve znění pozdějších předpisů,

vzalo na vědomí

vyřízení interpelací členů ZM přednesených na zasedání Zastupitelstva města Karviné konaném dne 11.06.2013.

581

Plnění rozpočtu statutárního města Karviné za I. pololetí 2013

Zastupitelstvo města Karviné dle ustanovení § 84 odst. 1 zákona č. 128/2000 Sb., o obcích, ve znění pozdějších předpisů,

vzalo na vědomí

informaci o úpravách rozpočtu statutárního města Karviné provedených formou rozpočtových opatření a schválených Radou města Karviné **dle přílohy č. 1 k tomuto usnesení.**

Zastupitelstvo města Karviné dle ustanovení § 84 odst. 2 písm. b) zákona č. 128/2000 Sb., o obcích, ve znění pozdějších předpisů,

schválilo

celkový úhrn příjmů upraveného rozpočtu statutárního města Karviné za I. pololetí 2013 ve výši Kč 848.410.515,06 (slovy: Osmsetčtyřicet osm milionů čtyřistadeset tisícpětsetpatnáct korun českých 6/100), celkový úhrn třídy 8-Financování upraveného rozpočtu statutárního města Karviné za I. pololetí 2013 ve výši Kč 273.999.298,65 (slovy: Dvěstěsedmdesát tři miliony devětsetdevadesátdevět tisíc dvěstědevadesát osm korun českých 65/100) a celkový úhrn výdajů upraveného rozpočtu statutárního města Karviné za I. pololetí 2013 ve výši Kč 1.122.409.813,71 (slovy: Jedna miliarda jedno sto dvacet dva miliony čtyřistadevět tisíc osm set třináct korun českých 71/100).

582

Nejvhodnější návrh na uzavření smlouvy o postoupení pohledávek statutárního města Karviné

Zastupitelstvo města Karviné dle ustanovení § 85 písm. i) zákona č. 128/2000 Sb., o obcích, ve znění pozdějších předpisů

Úkol: 35/2013/ZM

Určeno: vedoucí OE
Termín: 2013-09-30

rozhodlo

uzavřít se společností Terra vision s.r.o., IČ 24656038, se sídlem na adrese Husitská 502/36, 130 00 Praha 3 - Žižkov, smlouvu o postoupení pohledávek statutárního města Karviné ve znění uvedeném **v příloze č. 1 k tomuto usnesení.**

583 Podpora terénní práce 2013 - změna usnesení ZM Karviné č. 406 ze dne 23.10.2012

Zastupitelstvo města Karviné dle ustanovení § 84 odst. 2 písm. b) zákona č. 128/2000 Sb., o obcích, ve znění pozdějších předpisů

Úkol: 36/2013/ZM
Určeno: vedoucí OSo
Termín: 2013-09-10

rozhodlo

změnit usnesení Zastupitelstva města Karviné č. 406 ze dne 23.10.2012 tak, že vypustilo text: „s finanční spoluúčastí statutárního města Karviné ve výši 30 %, což představuje částku Kč 39.000,-- (slovy: Třicetdevěttisíc korun českých) při požadované dotaci ve výši Kč 91.000,-- (slovy: Devadesátjedentisíc korun českých), na každého terénního pracovníka, na jehož činnost bude městu poskytnuta dotace na období od 01.01.2013 do 31.12.2013. Statutární město Karviná žádá o dotaci na činnost 4 terénních pracovníků, kdy spoluúčast města činí celkem Kč 156.000,-- (slovy: Jednostopadesátšesttisíc korun českých) a požadovaná dotace činí Kč 364.000,-- (slovy: Třistašedesátčtyřtisíc korun českých).“ a nahradilo jej textem: „s finanční spoluúčastí statutárního města Karviné ve výši minimálně 65 %, což představuje finanční částku minimálně ve výši Kč 338.000,-- (slovy: Třistatřicetostisíc korun českých) a spoluúčast Úřadu vlády činí 35 %, což je přiznaných Kč 182.000,-- (slovy: Jednostoosmdesátdvatisíc korun českých) na činnost terénních pracovníků v roce 2013.“

584 Dodatek č. 1 ke Zřizovací listině příspěvkové organizace Základní školy, Karviná-Hranice, Slovenská

Zastupitelstvo města Karviné dle ustanovení § 84 odst. 2 písm. d) zákona č. 128/2000 Sb., o obcích, ve znění pozdějších předpisů,

schválilo

Dodatek č. 1 ke Zřizovací listině Základní školy, Karviná-Hranice, Slovenská **dle přílohy č. 1 k tomuto usnesení**, s účinností od 10.09.2013.

**585 Dodatek č. 1 ke Zřizovacím listinám příspěvkových organizací Základní škola, Mendelova a
Základní škola, U Studny**

Zastupitelstvo města Karviné dle ustanovení § 84 odst. 2 písm. d) zákona č. 128/2000 Sb., o obcích, ve znění pozdějších předpisů,

Úkol: 37/2013/ZM
Určeno: vedoucí OR
Termín: 2013-09-10

schválilo

Dodatek č. 1 ke Zřizovací listině příspěvkové organizace Základní školy, Mendelova, **dle přílohy č. 1 k tomuto usnesení** a Dodatek č. 1 ke Zřizovací listině příspěvkové organizace Základní školy, U Studny, **dle přílohy č. 2 k tomuto usnesení**, s účinností od 10.09.2013.

**586 Záměr realizovat projekt Regenerace panelového sídliště Karviná-Hranice v rámci IPRM pro
ROP Moravskoslezsko**

Zastupitelstvo města Karviné dle ustanovení § 84 odst. 4 zákona č. 128/2000 Sb., o obcích, ve znění pozdějších předpisů,

Úkol: 38/2013/ZM
Určeno: vedoucí OR
Termín: 2013-09-30

si vyhradilo

rozhodnutí ve věci předložení žádosti o dotaci, spolufinancování a předfinancování projektu Regenerace panelového sídliště Karviná-Hranice předkládaného do Integrovaného plánu rozvoje města pro ROP Moravskoslezsko.

Zastupitelstvo města Karviné dle ustanovení § 84 odst. 1 zákona č. 128/2000 Sb., o obcích, ve znění pozdějších předpisů,

Úkol: 39/2013/ZM
Určeno: vedoucí OR
Termín: 2013-09-30

rozhodlo

předložit žádost o dotaci na projekt Regenerace panelového sídliště Karviná-Hranice předkládaného do Integrovaného plánu rozvoje města pro ROP Moravskoslezsko.

Zastupitelstvo města Karviné dle ustanovení § 84 odst. 1 zákona č. 128/2000 Sb., o obcích, ve znění pozdějších předpisů,

Úkol: 40/2013/ZM
Určeno: vedoucí OR
Termín: 2013-09-30

schválilo

spolufinancování projektu Regenerace panelového sídliště Karviná-Hranice z rozpočtu statutárního města Karviná v minimální výši 15 % z celkových způsobilých výdajů projektu a veškerých nezpůsobilých výdajů projektu.

Zastupitelstvo města Karviné dle ustanovení § 84 odst. 1 zákona č. 128/2000 Sb., o obcích, ve znění pozdějších předpisů,

schválilo

předfinancování projektu Regenerace panelového sídliště Karviná-Hranice z rozpočtu statutárního města Karviná ve výši závěrečné žádosti o platbu a veškerých doplňkových výdajů projektu.

587 Záměr realizovat projekt Výstavba parkovacích ploch na ul. Majakovského v Karviné-Mizerově v rámci IPRM pro ROP Moravskoslezsko

Zastupitelstvo města Karviné dle ustanovení § 84 odst. 4 zákona č. 128/2000 Sb., o obcích, ve znění pozdějších předpisů,

Úkol: 41/2013/ZM
Určeno: vedoucí OR
Termín: 2013-09-30

si vyhradilo

rozhodnutí ve věci předložení žádosti o dotaci, spolufinancování a předfinancování projektu Výstavba parkovacích ploch na ul. Majakovského v Karviné-Mizerově předkládaného do Integrovaného plánu rozvoje města pro ROP Moravskoslezsko.

Zastupitelstvo města Karviné dle ustanovení § 84 odst. 1 zákona č. 128/2000 Sb., o obcích, ve znění pozdějších předpisů,

Úkol: 42/2013/ZM

Určeno: vedoucí OR
Termín: 2013-09-30

rozhodlo

předložit žádost o dotaci na projekt Výstavba parkovacích ploch na ul. Majakovského v Karviné-Mizerově předkládaného do Integrovaného plánu rozvoje města pro ROP Moravskoslezsko.

Zastupitelstvo města Karviné dle ustanovení § 84 odst. 1 zákona č. 128/2000 Sb., o obcích, ve znění pozdějších předpisů,

Úkol: 43/2013/ZM
Určeno: vedoucí OR
Termín: 2013-09-30

schválilo

spolufinancování projektu Výstavba parkovacích ploch na ul. Majakovského v Karviné-Mizerově z rozpočtu statutárního města Karviná v minimální výši 15 % z celkových způsobilých výdajů projektu a veškerých nezpůsobilých výdajů projektu.

Zastupitelstvo města Karviné dle ustanovení § 84 odst. 1 zákona č. 128/2000 Sb., o obcích, ve znění pozdějších předpisů,

Úkol: 44/2013/ZM
Určeno: vedoucí OR
Termín: 2013-09-30

schválilo

předfinancování projektu Výstavba parkovacích ploch na ul. Majakovského v Karviné-Mizerově z rozpočtu statutárního města Karviná maximálně ve výši 85 % z celkových způsobilých výdajů projektu.

588 Poskytnutí investiční dotace Hasičskému záchrannému sboru Moravskoslezského kraje, územnímu odboru Karviná

Zastupitelstvo města Karviné dle ustanovení § 85 písm. c) zákona č. 128/2000 Sb., o obcích, ve znění pozdějších předpisů,

rozhodlo

poskytnout investiční dotaci z rozpočtu města příjemci - Hasičskému záchrannému sboru Moravskoslezského kraje, IČO: 70884561, se sídlem Výškovická 40, 700 30 Ostrava-Zábřeh, ve výši Kč 200.000,-- (slovy: Dvěstětisíc korun českých), na pokrytí investičních výdajů souvisejících s činností jednotek HZS MSK dislokovaných na Územním odboru Karviná.

Zastupitelstvo města Karviné dle ustanovení § 85 písm. c) zákona č. 128/2000 Sb., o obcích, ve znění pozdějších předpisů

rozhodlo

uzavřít Smlouvu o poskytnutí dotace z rozpočtu města ve výši Kč 200.000,-- (slovy: Dvěstětisíc korun českých) mezi poskytovatelem - statutárním městem Karviná a příjemcem - Hasičským záchranným sborem Moravskoslezského kraje, IČO: 70884561, se sídlem Výškovická 40, 700 30 Ostrava-Zábřeh, na pokrytí investičních výdajů jednotek HZS MSK dislokovaných na Územním odboru Karviná.

589 Poskytnutí finančních příspěvků z rozpočtu statutárního města Karviné na podporu individuální bytové výstavby

Zastupitelstvo města Karviné dle ustanovení § 85 písm. j) zákona č. 128/2000 Sb., o obcích, ve znění pozdějších předpisů,

Úkol: 45/2013/ZM
Určeno: vedoucí OR
Termín: 2013-09-27

rozhodlo

uzavřít smlouvu o poskytnutí dotace s žadateli **dle přílohy č. 1 k tomuto usnesení**, na základě které bude žadatelům poskytnut finanční příspěvek ve výši Kč 150.000,-- (slovy: Jednostopadesát tisíc korun českých) na podporu individuální bytové výstavby.

590 Poskytnutí dotací na sportovní činnost v roce 2013

Zastupitelstvo města Karviné dle ustanovení § 85 písm. c) zákona č. 128/2000 Sb., o obcích, ve znění pozdějších předpisů,

Úkol: 46/2013/ZM
Určeno: vedoucí OR
Termín: 2013-10-30

rozhodlo

poskytnout dotaci na sportovní činnost v roce 2013 ve výši Kč 130.000,-- (slovy: Jednostotřicet tisíc korun českých) S.K. Karviná - ženy, o.s., se sídlem Borovského 2049/71, 734 01 Karviná-Mizerov, IČO 22874151.

Zastupitelstvo města Karviné dle ustanovení § 85 písm. c) zákona č. 128/2000 Sb., o obcích, ve znění pozdějších předpisů,

Úkol: 47/2013/ZM
Určeno: vedoucí OR
Termín: 2013-10-30

rozhodlo

poskytnout dotaci na sportovní činnost v roce 2013 ve výši Kč 180.000,-- (slovy:Jednostoosmdesáttisíc korun českých) Tělocvičné jednotě Sokol Karviná, se sídlem Sokolovská 1758/1, 735 06 Karviná-Nové Město, IČO 44738340.

591 Změna usnesení ZM Karviné č. 573 ze dne 11.6.2013 - Uzavření smluv o poskytnutí finančního příspěvku v rámci projektu Cesta k městu

Zastupitelstvo města Karviné dle ustanovení § 85 písm. c) zákona č. 128/2000 Sb., o obcích, ve znění pozdějších předpisů,

rozhodlo

změnit usnesení ZMKarviné č. 573 ze dne 11.06.2013 tak, že vypustilo text:

„Zastupitelstvo města Karviné dle ustanovení § 85 písm. c) zákona č. 128/2000 Sb., o obcích, ve znění pozdějších předpisů, rozhodlo uzavřít smlouvu o poskytnutí účelového finančního příspěvku mezi statutárním městem Karviná a Lukášem Kubinou, [REDAKCE] na realizaci projektu „Šlapej nebo zemři - Jedz alebo zgyr“ v rámci projektu „Cesta k městu“ ve výši Kč 51.000,-- (slovy: Padesátjedentisíc korun českých).“, z příčin uvedených v důvodové zprávě materiálu..

Ostatní text ustanovení zůstává beze změn.

592 Dohoda o spolupráci na projektu Učíme se jazyk hrou

Zastupitelstvo města Karviné dle ustanovení § 84 odst. 2 písm. p) zákona č. 128/2000 Sb., o obcích, ve znění pozdějších předpisů,

Úkol: 48/2013/ZM
Určeno: vedoucí OR
Termín: 2013-09-17

rozhodlo

uzavřít Dohodu o spolupráci na projektu realizovaném z prostředků Fondu mikroprojektů Euroregionu Těšínské

Slezsko - Śląsk Cieszyński Operačního programu přeshraniční spolupráce Česká republika - Polská republika 2007 - 2013, mezi statutárním městem Karviná, městem Jastrzębie-Zdrój a statutárním městem Havířov za účelem realizace projektu Učíme se jazyk hrou, ve znění uvedeném **v příloze č. 1 k tomuto usnesení.**

593 Pojmenování nově vzniklých ulic v městské části Karviná-Mizerov

Zastupitelstvo města Karviné dle ustanovení § 84 odst. 2 písm. r) zákona č. 128/2000 Sb., o obcích, ve znění pozdějších předpisů,

schválilo

pojmenování nově vzniklých ulic v městské části Karviná-Mizerov takto:

1. název nově vzniklé ulice vytvořené odnoží z ulice Nad Dubinou u čp. 143

K Lipě

2. název nově vzniklé ulice vytvořené odnoží z ulice Nad Dubinou poblíž čp. 141

Na Pěšině.

594 Informativní zpráva - využívání dotačních a grantových programů pro zajištění spolufinancování projektů realizovaných statutárním městem Karviná v období 1/2013 - 6/2013

Zastupitelstvo města Karviné dle ustanovení § 84 odst. 1 zákona č. 128/2000 Sb., o obcích, ve znění pozdějších předpisů,

vzalo na vědomí

informativní zprávu o realizovaných žádostech o dotace pro zajištění spolufinancování projektů realizovaných statutárním městem Karviná v období 1/2013 - 6/2013.

595

Dohoda o vypořádání vzájemných vztahů ze smlouvy o dílo na ukončenou akci Obnova sportovního areálu ZŠ na ul. Dělnické v Karviné

Zastupitelstvo města Karviné dle ustanovení § 85 písm. f) zákona č. 128/2000 Sb., o obcích, ve znění pozdějších předpisů,

Úkol: 49/2013/ZM
Určeno: vedoucí OR
Termín: 2013-09-10

rozhodlo

uzavřít dohodu o vypořádání vzájemných vztahů ze smlouvy o dílo na ukončenou akci „Obnova sportovního areálu ZŠ na ul. Dělnické v Karviné“ mezi statutárním městem Karviná, coby objednatelem a insolvenčním správcem společnosti Eiffage Construction Česká republika, s.r.o., Francouzská 6167, 708 00 Ostrava-Poruba, IČ: 15504158, coby zhotovitelem. Dohodou o narovnání bude ukončena smlouva o dílo a uvolněna část pozastávky plynoucí ze záruční lhůty s 30 % skontem pro objednatele. Zhotovitel obdrží část pozastávky ve výši Kč 944.919,50 (slovy: Devětsetčtyřicetčtyřitisícdevětsetdevatenáct korun českých 50/100), statutární město Karviná si ponechá část pozastávky ve výši 404.965,90 (slovy: Čtyřistačtyřitisícdevětsetšedesátpět korun českých 90/100).

596

Převod budovy tělocvičny ZŠ Nejedlého

Zastupitelstvo města Karviné dle ustanovení § 85 písm. a) zákona č. 128/2000 Sb., o obcích, ve znění pozdějších předpisů,

rozhodlo

převést do vlastnictví Ing. Mariana a Ing. Barbary Filipkových [redacted] budovu tělocvičny postavenou na části pozemku p. č. 497/34 včetně části pozemků p. č. 497/34 o výměře cca 679 m² (zastavěná plocha) a p. č. 497/31 o výměře cca 1893 m² (ostatní plocha), vše v kat. území Ráj, obec Karviná vyznačené v situačním snímku, který je **přílohou č. 1 k tomuto usnesení**, za celkovou kupní cenu Kč 800.000,- (slovy: Osmsettisíc korun českých), a to se všemi právy a povinnostmi včetně součástí a příslušenství. Kupní cena byla stanovena s přihlednutím na závazek kupujících, a to objekt rekonstruovat na vlastní náklady a 25 let užívat jej jako tělocvičnu, která bude sloužit široké veřejnosti.

Zastupitelstvo města Karviné dle ustanovení § 85 písm. a) zákona č. 128/2000 Sb., o obcích, ve znění pozdějších předpisů,

uložilo

Odboru majetkovému Magistrátu města Karviné zajistit geometrické zaměření pro oddělení části pozemků p. č. 497/34 a p. č. 499/31, oba v kat. území Ráj, obec Karviná, jež bude podkladem k uzavření kupní smlouvy s Ing. Marianem a Ing. Barbarou Filipkovými.

Zastupitelstvo města Karviné dle ustanovení § 85 písm. a) zákona č. 128/2000 Sb., o obcích, ve znění pozdějších předpisů,

rozhodlo

nenabyt z vlastnictví České republiky, příslušnosti hospodařit s majetkem státu Úřadu pro zastupování státu ve věcech majetkových (IČ: 69797111, se sídlem Rašínovo nábřeží 390/42, 128 00 Praha 2) id. spoluvlastnický podíl 1/5 pozemků p. č. 3649/6 a p. č. 4002/36, oba v kat. území Karviná-město, obec Karviná do vlastnictví statutárního města Karviné.

Zastupitelstvo města Karviné dle ustanovení § 85 písm. a) zákona č. 128/2000 Sb., o obcích, ve znění pozdějších předpisů a podle Zásad prodeje domů, bytů a nebytových prostorů v těchto domech včetně pozemků z vlastnictví statutárního města Karviné,

rozhodlo

převést do vlastnictví Kateřiny Hájkové, [REDACTED] alikvotní podíl ve výši 845/10000 na pozemku p. č. 529/54 v katastrálním území Ráj, obec Karviná, za cenu Kč 2.000,-- (slovy: Dvatisíce korun českých), z příčin uvedených v důvodové zprávě.

Zastupitelstvo města Karviné dle ustanovení § 85 písm. a) zákona č. 128/2000 Sb., o obcích, ve znění pozdějších předpisů,

rozhodlo

převést z vlastnictví statutárního města Karviná do vlastnictví manželů Květoslava Čecha a Anny Čechové pozemek p. č. 3199/610 o výměře 3 m² v katastrálním území Karviná-město, obec Karviná, jako zastavěnou plochu garáže v jejich vlastnictví za kupní cenu ve výši Kč 500,-- (slovy: Pětset korun českých) za 1 m² pozemku, tj. za 3 m² celkem ve výši Kč 1.500,-- (slovy: Jedentisícipětset korun českých).

600

Převod pozemku p. č. 411/333, k. ú. Ráj - Ladislav Zahradníček

Zastupitelstvo města Karviné dle ustanovení § 85 písm. a) zákona č. 128/2000 Sb., o obcích, ve znění pozdějších předpisů,

rozhodlo

převést z vlastnictví statutárního města Karviná do vlastnictví Ladislava Zahradníčka pozemek p. č. 411/333 o výměře 3 m² v katastrálním území Ráj, obec Karviná, jako zastavěnou plochu garáže v jeho vlastnictví za kupní cenu ve výši Kč 500,-- (slovy: Pětset korun českých) za 1 m² převáděného pozemku, tj. za 3 m² celkem ve výši Kč 1.500,-- (slovy: Jedentisícipětset korun českých).

601

Převod pozemku p. č. 642/3, k. ú. Ráj - Andrzej a Eliška Tomankovi

Zastupitelstvo města Karviné dle ustanovení § 85 písm. a) zákona č. 128/2000 Sb., o obcích, ve znění pozdějších předpisů,

rozhodlo

nepřevést z vlastnictví statutárního města Karviná do vlastnictví manželů Andrzeje Tomanka a Elišky Tomankové pozemek p. č. 642/3 o výměře 187 m² v katastrálním území Ráj, obec Karviná, z důvodů uvedených v důvodové zprávě.

602

Převod pozemků - manželé Sušilovi

Zastupitelstvo města Karviné dle ustanovení § 85 písm. a) zákona č. 128/2000 Sb., o obcích, ve znění pozdějších předpisů,

rozhodlo

převést do společného jmění manželům MUDr. Radku Sušilovi a MUDr. Ivě Sušilové pozemek p. č. 805/3 a část pozemku p. č. 806/4 o výměře cca 15 m², oba včetně součástí a příslušenství v katastrálním území Ráj, obec Karviná, jak je vyznačeno **v příloze č. 1 k tomuto usnesení**, za kupní cenu Kč 150,-- (slovy: Jednostopadesát korun českých) za 1 m² pozemku s tím, že označení a výměry pozemků budou specifikovány na základě geometrického zaměření.

Zastupitelstvo města Karviné dle ustanovení § 85 písm. a) zákona č. 128/2000 Sb., o obcích, ve znění pozdějších předpisů,

uložilo

Odboru majetkovému Magistrátu města Karviné zajistit geometrické zaměření pozemků p. č. 805/3 a p. č. 806/4 v katastrálním území Ráj, obec Karviná, jež bude podkladem k uzavření kupní smlouvy s manžely Sušilovými.

603 Převod částí pozemků p. č. 1307/1, 1308/2 a 1315/1, k. ú. Karviná-město - Radek a Pavlína Kudláčkoví

Zastupitelstvo města Karviné dle ustanovení § 85 písm. a) zákona č. 128/2000 Sb., o obcích, ve znění pozdějších předpisů,

rozhodlo

nepřevést z vlastnictví statutárního města Karviná do vlastnictví manželů Radka Kudláčka a Pavlíny Kudláčkové části pozemků p. č. 1307/1 o výměře cca 21 m², p. č. 1308/2 o výměře cca 230 m² a p. č. 1315/1 o výměře cca 50 m², vše v katastrálním území Karviná-město, obec Karviná, vyznačené v situačním snímku, který je uveden **v příloze č. 1 k tomuto usnesení**, za kupní cenu ve výši Kč 200,-- (slovy: Dvěstě korun českých) za 1 m² pozemků z příčin uvedených v důvodové zprávě tohoto materiálu.

604 Směna pozemků p. č. 4337, p. č. 4338, k. ú. Karviná-město - Karel Hanisch

Zastupitelstvo města Karviné dle ustanovení § 85 písm. a) zákona č. 128/2000 Sb., o obcích, ve znění pozdějších předpisů,

rozhodlo

převést z vlastnictví statutárního města Karviná do vlastnictví Karla Hanische pozemek p. č. 4337 o výměře 7 m² v katastrálním území Karviná-město, obec Karviná, jako zastavěnou plochu garáže v jeho vlastnictví a nabýt z vlastnictví Karla Hanische do vlastnictví statutárního města Karviná pozemek p. č. 4338 o výměře 5 m² v katastrálním území Karviná-město, obec Karviná, přičemž za předmětnou směnu nemovitostí bude ze strany Karla Hanische zaplacen statutárnímu městu Karviná doplatek ve výši Kč 500,-- (slovy: Pětset korun českých) za 1 m² pozemku, tj. za 2 m² celkem ve výši Kč 1.000,-- (slovy: Jedentisíc korun českých).

Zastupitelstvo města Karviné dle ustanovení § 85 písm. a) zákona č. 128/2000 Sb., o obcích, ve znění pozdějších předpisů,

rozhodlo

nabýt do vlastnictví statutárního města Karviné spoluvlastnický podíl o velikosti 1/2 od paní Marcely Kuncové a spoluvlastnický podíl o velikosti 1/2 od paní Anny Šindelářové, oba podíly na pozemcích p. č. 790/10, ostatní plocha, o výměře 113 m² za cenu Kč 350,- (slovy: Třistapadesát korun českých) za 1 m² pozemku, tj. celkem Kč 39.550,- (slovy: Třicetdevěttisícpětsetpadesát korun českých), p. č. 790/4, ostatní plocha, o výměře 484 m² za cenu Kč 50,- (slovy: Padesát korun českých) za 1 m² pozemku, tj. celkem Kč 24.200,- (slovy: Dvacetčtyřtisícdevět korun českých), p. č. 790/11, ostatní plocha, o výměře 162 m² za cenu Kč 50,- (slovy: Padesát korun českých) za 1 m² pozemku, tj. celkem Kč 8.100,- (slovy: Osmtisícjedensto korun českých) včetně součástí a příslušenství v katastrálním území Darkov, obec Karviná, jež vznikly rozdělením původního pozemku p. č. 790/4 dle geometrického plánu č. 624-10/2012, který je **přílohou č. 1 k tomuto usnesení**, a na pozemcích p. č. 766/3, trvalý travní porost, o výměře 253 m² za cenu Kč 50,- (slovy: Padesát korun českých) za 1 m² pozemku, tj. celkem Kč 12.650,- (slovy: Dvanácttisícšestsetpadesát korun českých), p. č. 791/2, lesní pozemek, o výměře 144 m² za cenu Kč 50,- (slovy: Padesát korun českých) za 1 m² pozemku, tj. celkem Kč 7.200,- (slovy: Sedmtisícdvěstě korun českých) a p. č. 819/34, orná půda, o výměře 1801 m² za cenu Kč 50,- (slovy: Padesát korun českých) za 1 m² pozemku, tj. celkem Kč 90.050,- (slovy: Devadesáttisíc padesát korun českých) včetně součástí a příslušenství v katastrálním území Darkov, obec Karviná, vše za celkovou kupní cenu Kč 181.750,- (slovy: Jednoosmdesátjeden tisíc sedm set padesát korun českých).

Zastupitelstvo města Karviné dle ustanovení § 85 písm. a) zákona č. 128/2000 Sb., o obcích, ve znění pozdějších předpisů,

rozhodlo

nabýt do vlastnictví statutárního města Karviné spoluvlastnický podíl o velikosti 13/16 od pana Ing. Česlava Gajdy a spoluvlastnický podíl o velikosti 3/16 od pana Věslava Gajdy, oba podíly na pozemcích p. č. 2728/123, ostatní plocha, o výměře 32 m² za cenu Kč 350,- (slovy: Třistapadesát korun českých) za 1 m² pozemku, tj. celkem Kč 11.200,- (slovy: Jedenácttisícdevět korun českých) a p. č. 2728/43, ostatní plocha, o výměře 590 m² za cenu Kč 50,- (slovy: Padesát korun českých) za 1 m² pozemku, tj. celkem Kč 29.500,- (slovy: Dvacetdevěttisíc pět set korun českých) včetně součástí a příslušenství v katastrálním území Louky nad Olší, obec Karviná, jež vznikly rozdělením původního pozemku p. č. 2728/43 dle geometrického plánu č. 361-24/2012, který je **přílohou č. 2 k tomuto usnesení**, oba pozemky za celkovou kupní cenu Kč 40.700,- (slovy: Čtyřicettisíc sedm set korun českých).

Zastupitelstvo města Karviné dle ustanovení § 85 písm. a) zákona č. 128/2000 Sb., o obcích, ve znění pozdějších předpisů,

rozhodlo

změnit usnesení ZM Karviné č. 538 ze dne 30.04.2013 tak, že vypustilo text::

„...části pozemků p. č. 620/1 o výměře cca 110 m² a p. č. 620/26 p výměře cca 260 m², vše v katastrálním území Karviná-město, obec Karviná (blíže specifikováno na snímku z katastrální mapy, který tvoří přílohu č. 1 k tomuto usnesení)...“ a nahrazuje ho textem:

„...pozemek p. č. 620/80 o výměře 257 m² oddělený z pozemku p. č. 620/1 a pozemek p. č. 620/81 o výměře 199 m² oddělený z pozemku p. č. 620/26, vše v katastrálním území Karviná-město, obec Karviná (blíže specifikováno

v geometrickém plánu č. 5021-21/2013, který tvoří přílohu č. 1 k tomuto usnesení)...“, dále vypustilo text: „... k datu 30.06.2013 a 15.12.2013...“ a nahrazuje ho textem: „...k datu 30.10.2013 a 15.12.2013...“, a to z důvodů uvedených v důvodové zprávě. Ostatní text usnesení zůstává nezměněn.

607 Privatizace 2013 - novelizace nařízení vlády č. 481/2000 Sb.

Zastupitelstvo města Karviné dle ustanovení § 85 písm. k) zákona č. 128/2000 Sb., o obcích, ve znění pozdějších předpisů,

rozhodlo

uložit Odboru majetkovému Magistrátu města Karviné požádat ve smyslu čl. I bod 2 nařízení vlády č. 209/2013 Sb., kterým se mění některá nařízení vlády v oblasti použití prostředků Státního fondu rozvoje bydlení, o uzavření dohody o změně Smlouvy č. 9255910612 o poskytnutí dotace z prostředků Státního fondu rozvoje bydlení na výstavbu nájemních bytů v obcích ze dne 20.05.2002 a Smlouvy č. 9255910076 o poskytnutí dotace z prostředků Státního fondu rozvoje bydlení na výstavbu nájemních bytů v obcích ze dne 30.11.2001, jejichž předmětem bylo poskytnutí dotací na vybudování celkem 14 nájemních bytů (střešní nástavby) v domech č.p. 2179 až č.p. 2184, ulice Čajkovského, Karviná-Mizerov.

608 Privatizace BYTservis-slужby, spol. s r.o. - zrušení předkupního práva

Zastupitelstvo města Karviné dle ustanovení § 85 písm. f) zákona č. 128/2000 Sb., o obcích, ve znění pozdějších předpisů,

rozhodlo

v souvislosti s privatizací bytového fondu v majetku obchodní společnosti BYTservis-slужby, spol. s r.o., se sídlem Prameny 603/24, Karviná, Ráj, IČ 47670860 uzavřít smlouvu o zrušení věcného práva předkupního k nemovitostem - bytovým domům na ulici Prameny v Karviné-Ráji, č.p. 602 až č.p. 605, postavených na pozemcích parc. č. 497/54, 497/55, 497/56 a 497/57 v katastrálním území Ráj, bytovým domům na ulici Kosmonautů v Karviné-Ráji, č.p. 606 až č.p. 609, postavených na pozemcích parc. č. 497/61, 497/60, 497/59 a 497/58 v katastrálním území Ráj a pozemkům parc. č. 497/54, 497/55, 497/56, 497/57, 497/58, 497/59, 497/60, 497/61, 497/145 a 497/146, vše v katastrálním území Ráj, obec Karviná, které bylo zřízeno k daným nemovitostem mezi oprávněným, statutárním městem Karviné a povinným, obchodní společností BYTservis-slужby, spol. s r.o., se sídlem Prameny 603/24, Karviná, Ráj, IČ 47670860, smlouvou o zřízení věcného práva předkupního, číslo SB 48/5955/2005/OSM/Je ze dne 20.12.2005.

609

Dražby jednotek

Zastupitelstvo města Karviné dle ustanovení § 85 písm. a) zákona č. 128/2000 Sb., o obcích, ve znění pozdějších předpisů a podle Zásad prodeje domů, bytů a nebytových prostorů v těchto domech včetně pozemků z vlastnictví statutárního města Karviné,

rozhodlo

převést formou dražby jednotky včetně alikvotního podílu na společných částech domu a příslušných pozemcích a za vyvolávací ceny, jak je uvedeno **v příloze č. 1 k tomuto usnesení.**

610

Převod jednotek v domě č. p. 1626, ulice Závodní, Karviná-Nové Město

Zastupitelstvo města Karviné dle ustanovení § 85 písm. a) zákona č. 128/2000 Sb., o obcích, ve znění pozdějších předpisů a podle Zásad prodeje domů, bytů a nebytových prostorů v těchto domech včetně pozemků z vlastnictví statutárního města Karviné,

rozhodlo

převést jednotky v domě č. p. 1626, ulice Závodní, Karviná-Nové Město, včetně alikvotního podílu na společných částech domu a pozemcích parc. č. 3297/5 o výměře 291 m² (zastavěná plocha a nádvoří) a parc. č. 3503/8 o výměře 32 m² (ostatní plocha) v katastrálním území Karviná-město, stávajícím řádným nájemcům, kteří mají ke dni schválení uzavřenou platnou nájemní smlouvu a za cenu, jak je uvedeno **v příloze č. 1 k tomuto usnesení.**

611

Převod jednotek v domě č. p. 1627, ulice Závodní, Karviná-Nové Město

Zastupitelstvo města Karviné dle ustanovení § 85 písm. a) zákona č. 128/2000 Sb., o obcích, ve znění pozdějších předpisů a podle Zásad prodeje domů, bytů a nebytových prostorů v těchto domech včetně pozemků z vlastnictví statutárního města Karviné,

rozhodlo

převést jednotky v domě č. p. 1627, ulice Závodní, Karviná-Nové Město, včetně alikvotního podílu na společných částech domu a pozemcích parc. č. 3297/4 o výměře 235 m² (zastavěná plocha a nádvoří), parc. č. 3503/7 o výměře 9 m² (ostatní plocha), parc. č. 3503/9 o výměře 9 m² (ostatní plocha) v katastrálním území Karviná-město, stávajícím řádným nájemcům, kteří mají ke dni schválení uzavřenou platnou nájemní smlouvu a za cenu, jak je uvedeno **v příloze č. 1 k tomuto usnesení.**

612 Převod jednotek v domě č. p. 1628, ulice Závodní, Karviná-Nové Město

Zastupitelstvo města Karviné dle ustanovení § 85 písm. a) zákona č. 128/2000 Sb., o obcích, ve znění pozdějších předpisů a podle Zásad prodeje domů, bytů a nebytových prostorů v těchto domech včetně pozemků z vlastnictví statutárního města Karviné,

rozhodlo

převést jednotky v domě č. p. 1628, ulice Závodní, Karviná-Nové Město, včetně alikvotního podílu na společných částech domu a pozemcích parc. č. 3297/3 o výměře 233 m² (zastavěná plocha a nádvoří), parc. č. 3503/6 o výměře 9 m² (ostatní plocha) a parc. č. 3503/10 o výměře 9 m² (ostatní plocha) v katastrálním území Karviná-město, stávajícím řádným nájemcům, kteří mají ke dni schválení uzavřenou platnou nájemní smlouvu a za cenu, jak je uvedeno **v příloze č. 1 k tomuto usnesení.**

613 Převod jednotek v domě č. p. 1629, ulice Závodní, Karviná-Nové Město

Zastupitelstvo města Karviné dle ustanovení § 85 písm. a) zákona č. 128/2000 Sb., o obcích, ve znění pozdějších předpisů a podle Zásad prodeje domů, bytů a nebytových prostorů v těchto domech včetně pozemků z vlastnictví statutárního města Karviné,

rozhodlo

převést jednotky v domě č. p. 1629, ulice Závodní, Karviná-Nové Město, včetně alikvotního podílu na společných částech domu a pozemcích parc. č. 3297/2 o výměře 230 m² (zastavěná plocha a nádvoří), parc. č. 3503/5 o celkové výměře 9 m² (ostatní plocha) a parc. č. 3503/11 o výměře 9 m² (ostatní plocha) v katastrálním území Karviná-město, stávajícím řádným nájemcům, kteří mají ke dni schválení uzavřenou platnou nájemní smlouvu a za cenu jak je uvedeno **v příloze č. 1 k tomuto usnesení.**

614 Převod jednotek v domě č. p. 1630, ulice Závodní, Karviná-Nové Město

Zastupitelstvo města Karviné dle ustanovení § 85 písm. a) zákona č. 128/2000 Sb., o obcích, ve znění pozdějších předpisů a podle Zásad prodeje domů, bytů a nebytových prostorů v těchto domech včetně pozemků z vlastnictví statutárního města Karviné,

rozhodlo

převést jednotky v domě č. p. 1630, ulice Závodní, Karviná-Nové Město, včetně alikvotního podílu na společných částech domu a pozemcích parc. č. 3297/1 o výměře 286 m² (zastavěná plocha a nádvoří) a parc. č. 3503/4 o výměře 31 m² (ostatní plocha), v katastrálním území Karviná-město, stávajícím řádným nájemcům, kteří ke dni schválení mají uzavřenou platnou nájemní smlouvu a za cenu, jak je uvedeno **v příloze č. 1 k tomuto usnesení.**

615

Převod jednotek v domě č. p. 2170, ulice Kpt. Jaroše, Karviná-Mizerov

Zastupitelstvo města Karviné dle ustanovení § 85 písm. a) zákona č. 128/2000 Sb., o obcích, ve znění pozdějších předpisů a podle Zásad prodeje domů, bytů a nebytových prostorů v těchto domech včetně pozemků z vlastnictví statutárního města Karviné,

rozhodlo

převést jednotky v domě č. p. 2170, ulice Kpt. Jaroše, Karviná-Mizerov, včetně alikvotního podílu na společných částech domu a pozemcích parc. č. 1624/184 o výměře 169 m² (zastavěná plocha a nádvoří) a parc. č. 4331/1 o výměře 22 m² (ostatní plocha), v katastrálním území Karviná-město, stávajícím řádným nájemcům, kteří mají ke dni schválení uzavřenou platnou nájemní smlouvu a za cenu, jak je uvedeno **v příloze č. 1 k tomuto usnesení.**

616

Převod jednotek v domě č. p. 2171, ulice Kpt. Jaroše, Karviná-Mizerov

Zastupitelstvo města Karviné dle ustanovení § 85 písm. a) zákona č. 128/2000 Sb., o obcích, ve znění pozdějších předpisů a podle Zásad prodeje domů, bytů a nebytových prostorů v těchto domech včetně pozemků z vlastnictví statutárního města Karviné,

rozhodlo

převést jednotky v domě č. p. 2171, ulice Kpt. Jaroše, Karviná-Mizerov, včetně alikvotního podílu na společných částech domu a pozemcích parc. č. 4331/2 o výměře 11 m² (ostatní plocha), parc. č. 4331/4 o výměře 9 m² (ostatní plocha) a parc. č. 1624/183 o výměře 209 m² (zastavěná plocha a nádvoří) v katastrálním území Karviná-město, stávajícím řádným nájemcům, kteří mají ke dni schválení uzavřenou platnou nájemní smlouvu a za cenu, jak je uvedeno **v příloze č. 1 k tomuto usnesení.**

Zastupitelstvo města Karviné dle ustanovení § 85 písm. a) zákona č. 128/2000 Sb., o obcích, ve znění pozdějších předpisů a podle Zásad prodeje domů, bytů a nebytových prostorů v těchto domech včetně pozemků z vlastnictví statutárního města Karviné,

rozhodlo

převést jednotky v domě č. p. 2172, ulice Kpt. Jaroše, Karviná-Mizerov, včetně alikvotního podílu na společných částech domu a pozemcích parc. č. 1624/182 o výměře 170 m² (zastavěná plocha a nádvoří) a parc. č. 4331/3 o výměře 22 m² (ostatní plocha) v katastrálním území Karviná-město, stávajícím řádným nájemcům, kteří mají ke dni schválení uzavřenou platnou nájemní smlouvu a za cenu, jak je uvedeno **v příloze č. 1 k tomuto usnesení.**

Zastupitelstvo města Karviné dle ustanovení § 85 písm. a) zákona č. 128/2000 Sb., o obcích, ve znění pozdějších předpisů a podle Zásad prodeje domů, bytů a nebytových prostorů v těchto domech včetně pozemků z vlastnictví statutárního města Karviné,

rozhodlo

převést jednotky v domě č. p. 2176, ulice Čajkovského, Karviná-Mizerov, včetně alikvotního podílu na společných částech domu a pozemcích parc. č. 1624/137 o výměře 168 m² (zastavěná plocha a nádvoří) a parc. č. 4332/3 o výměře 23 m² (ostatní plocha) v katastrálním území Karviná-město, stávajícím řádným nájemcům, kteří mají ke dni schválení uzavřenou platnou nájemní smlouvu a za cenu, jak je uvedeno **v příloze č. 1 k tomuto usnesení.**

Zastupitelstvo města Karviné dle ustanovení § 85 písm. a) zákona č. 128/2000 Sb., o obcích, ve znění pozdějších předpisů a podle Zásad prodeje domů, bytů a nebytových prostorů v těchto domech včetně pozemků z vlastnictví statutárního města Karviné,

rozhodlo

převést jednotky v domě č. p. 2177, ulice Čajkovského, Karviná-Mizerov, včetně alikvotního podílu na společných částech domu a pozemcích parc. č. 1624/138 o výměře 209 m² (zastavěná plocha a nádvoří), parc. č. 4332/2 o výměře 11 m² (ostatní plocha) a parc. č. 4332/4 o výměře 10 m² (ostatní plocha) v katastrálním území Karviná-město, stávajícím řádným nájemcům, kteří mají ke dni schválení uzavřenou platnou nájemní smlouvu a za cenu jak je uvedeno **v příloze č. 1 k tomuto usnesení.**

620 Informativní zpráva o záměru využití majetku - budovy čp. 89 na ulici Fryštátské v Karviné-Fryštátě

Zastupitelstvo města Karviné dle ustanovení § 84 odst. 1 zákona č. 128/2000 Sb., o obcích, ve znění pozdějších předpisů,

vzalo na vědomí

Informativní zprávu o záměru využití majetku - budovy čp. 89 na ulici Fryštátské v Karviné-Fryštátě.

621 Integrovaný plán rozvoje města pro Regionální operační program

Zastupitelstvo města Karviné dle ustanovení § 84 odst. 1 zákona č. 128/2000 Sb., o obcích, ve znění pozdějších předpisů,

Úkol: 50/2013/ZM
Určeno: vedoucí OR
Termín: 2013-09-30

schválilo

projekty připravené k podání žádosti o dotaci do Integrovaného plánu rozvoje města pro Regionální operační program, včetně schválené změny, **dle přílohy č. 1 k tomuto usnesení.**

Zastupitelstvo města Karviné dle ustanovení § 84 odst. 2 písm. a) zákona č. 128/2000 Sb., o obcích, ve znění pozdějších předpisů,

Úkol: 51/2013/ZM
Určeno: vedoucí OR
Termín: 2013-09-30

schválilo

změny v Integrovaném plánu rozvoje města pro Regionální operační program **dle přílohy č. 2 k tomuto usnesení.**

Zastupitelstvo města Karviné dle ustanovení § 84 odst. 4 zákona č. 128/2000 Sb., o obcích, ve znění pozdějších předpisů,

si vyhradilo

rozhodnutí ve věci předložení žádosti o dotaci, spolufinancování a předfinancování projektu „Obnova objektu kina Centrum Karviná“ předkládaného do ROP Moravskoslezsko, prioritní osa 3 Rozvoj měst, oblast podpory 3.1 Rozvojové póly regionu, Výzva k předkládání projektů v rámci Integrovaných plánů rozvoje měst.

Zastupitelstvo města Karviné dle ustanovení § 84 odst. 1 zákona č. 128/2000 Sb., o obcích, ve znění pozdějších předpisů,

Úkol: 52/2013/ZM
Určeno: vedoucí OR
Termín: 2013-09-30

rozhodlo

předložit žádost o dotaci na projekt „Obnova objektu kina Centrum Karviná“ do ROP Moravskoslezsko, prioritní osa 3 Rozvoj měst, oblast podpory 3.1 Rozvojové póly regionu, Výzva k předkládání projektů v rámci Integrovaných plánů rozvoje měst.

Zastupitelstvo města Karviné dle ustanovení § 84 odst. 1 zákona č. 128/2000 Sb., o obcích, ve znění pozdějších předpisů,

schválilo

spolufinancování projektu „Obnova objektu kina Centrum Karviná“ z rozpočtu statutárního města Karviné v minimální výši 60 % z celkových způsobilých výdajů projektu a veškerých nezpůsobilých výdajů projektu.

Zastupitelstvo města Karviné dle ustanovení § 84 odst. 1 zákona č. 128/2000 Sb., o obcích, ve znění pozdějších předpisů,

schválilo

předfinancování projektu „Obnova objektu kina Centrum Karviná“ z rozpočtu statutárního města Karviné ve výši závěrečné žádosti o platbu a veškerých výdajů nesplňujících podmínky pro modifikované platby.

Zastupitelstvo města Karviné dle ustanovení § 84 odst. 4 zákona č. 128/2000 Sb., o obcích, ve znění pozdějších předpisů,

si vyhradilo

rozhodnutí ve věci předložení žádosti o dotaci, spolufinancování a předfinancování projektu „Modernizace venkovních sportovišť základních škol v Karviné“ předkládaného do ROP Moravskoslezsko, prioritní osa 3 Rozvoj měst, oblast podpory 3.1 Rozvojové póly regionu, Výzva k předkládání projektů v rámci Integrovaných plánů rozvoje měst.

Zastupitelstvo města Karviné dle ustanovení § 84 odst. 1 zákona č. 128/2000 Sb., o obcích, ve znění pozdějších předpisů,

Úkol: 53/2013/ZM
Určeno: vedoucí OR
Termín: 2013-09-30

rozhodlo

předložit žádost o dotaci na projekt „Modernizace venkovních sportovišť základních škol v Karviné“ do ROP Moravskoslezsko, prioritní osa 3 Rozvoj měst, oblast podpory 3.1 Rozvojové póly regionu, Výzva k předkládání projektů v rámci Integrovaných plánů rozvoje měst.

Zastupitelstvo města Karviné dle ustanovení § 84 odst. 1 zákona č. 128/2000 Sb., o obcích, ve znění pozdějších předpisů,

schválilo

spolufinancování projektu „Modernizace venkovních sportovišť základních škol v Karviné“ z rozpočtu statutárního města Karviné v minimální výši 15 % z celkových způsobilých výdajů projektu a veškerých nezpůsobilých výdajů projektu.

Zastupitelstvo města Karviné dle ustanovení § 84 odst. 1 zákona č. 128/2000 Sb., o obcích, ve znění pozdějších předpisů,

schválilo

předfinancování projektu „Modernizace venkovních sportovišť základních škol v Karviné“ z rozpočtu statutárního města Karviné ve výši závěrečné žádosti o platbu a veškerých výdajů nesplňujících podmínky pro modifikované platby.

Zastupitelstvo města Karviné dle ustanovení § 85 písm. c) zákona č. 128/2000 Sb., o obcích, ve znění pozdějších předpisů

Úkol: 54/2013/ZM
Určeno: vedoucí OR
Termín: 2013-10-31

rozhodlo

uzavřít smlouvu o poskytnutí účelového finančního příspěvku mezi statutárním městem Karviná a Davidem Nesétem, [REDACTED] na realizaci navrženého projektu „Family Days“ v rámci schváleného projektu „Cesta k městu“ ve výši Kč 70.000,-- vč. DPH (slovy: Sedmdesáttisíc korun českých).

Zastupitelstvo města Karviné dle ustanovení § 85 písm. c) zákona č. 128/2000 Sb., o obcích, ve znění pozdějších předpisů

Úkol: 55/2013/ZM
Určeno: vedoucí OR
Termín: 2013-10-31

rozhodlo

uzavřít smlouvu o poskytnutí účelového finančního příspěvku mezi statutárním městem Karviná a organizací Městský dům kultury Karviná, p.o., tř. Osvobození 1639/43, 735 06 Karviná-Nové Město, IČ: 00320463, na realizaci navrženého projektu „Mezinárodní divadelní a fotografické workshopy mládeže v Karviné“ v rámci schváleného projektu „Cesta k městu“ ve výši Kč 214.000,-- vč. DPH (slovy: Dvěstěčtrnácttisíc korun českých).

625 Mimořádné zasedání Zastupitelstva města Karviné

Zastupitelstvo města Karviné dle ustanovení § 84 odst. 1 zákona č. 128/2000 Sb., o obcích, ve znění pozdějších předpisů,

rozhodlo

o konání mimořádného zasedání Zastupitelstva města Karviné dne 24.09.2013 v 08:00 hodin ve velkém sále OPF - Slezské univerzity v Karviné-Fryštátě.

Ing. Jan Wolf, v. r.

.....
Ing. Jan Wolf
náměstek primátora

Přílohy

PC	Příloha	Název	Komentář
1		ZM-21-OO-Přílohy k usnesení.pdf	přílohy k usnesení

Rekapitulace rozpočtových opatření schválených Radou města Karviné v I. pololetí 2013

text	zdroje	výdaje
------	--------	--------

Zapojení odvodu zdrojů investičního fondu příspěvkové organizace Městský dům kultury Karviná.

Nedaňové příjmy - příjmy z vlastní činnosti-Odbor ekonomický	8 444 000,00	
Odbor majetkový - Kino Centrum		852 773,15
Odbor majetkový - Sesuv komunikace ul. Podlesí, Karviná-Ráj		1 877 186,85
Odbor majetkový - Regenerace veřejného prostranství-křižovatka ul. Borovského a tř. Těřeškovové v Karviné		5 714 040,00

Přesuny mezi závaznými ukazateli.

Odbor majetkový - Regenerace lesoparku Dubina		-904 912,50
Odbor majetkový - Kanalizační sběrač C, Š81-Š84 - část 2, úsek A – 2. etapa		49 912,50
Odbor majetkový - provoz a údržba budov		50 000,00
Odbor majetkový - Úpravy pavilonu ZŠ Slovenská		600 000,00
Odbor majetkový - Kino Centrum		115 000,00
Odbor majetkový - Stavební úpravy nebytových prostor č.p. 165 a 200 Karviná-Staré Město		90 000,00

Zapojení dotace na dříve profinancované výdaje od hlavního partnera projektu "ROMA-Net" města Budapešť-Maďarsko.

Přijaté transfery (dotace) - účelové dotace cizí státy	506 974,81	
Odbor rozvoje - výdaje projektového řízení a rozvoje		506 974,81

Přesun prostředků ve výši zapojené dotace na úhradu uznatelných dříve profinancovaných výdajů projektu "ROMA-Net".

Odbor rozvoje - výdaje projektového řízení a rozvoje		-506 974,81
Odbor ekonomický - finanční vypořádání		506 974,81

Úprava příjmů a výdajů v souvislosti se stanovením finančního vztahu státního rozpočtu k rozpočtu statutárního města Karviné.

Přijaté transfery (dotace) - na výkon státní správy	-771 200,00	
Odbor ekonomický - finanční vypořádání		-771 200,00

Přesuny mezi závaznými ukazateli.

Odbor organizační - příspěvek Svazku měst a obcí okresu Karviná IČ: 75066611		-4 000,00
Odbor organizační - Sdružení lázeňských míst ČR IČ: 67155197		4 000,00

Zapojení dotace na akci "Rozvoj spolupráce dvou největších lázeňských měst Euroregionu TS - ŠC Karviné a Ustroni v oblasti kultury a cestovního ruchu" - přeposlání městu Ustroň.

Přijaté transfery (dotace) - účelové dotace státní fondy	5 700 797,69	
Odbor majetkový - Rozvoj spolupráce dvou největších lázeňských měst Euroregionu Těšínské Slezsko - Śląsk Cieszyński Karviné a Ustroni v oblasti kultury a cestovního ruchu - loděnice		5 700 797,69

Přesun mezi závaznými ukazateli.

Odbor majetkový - Regenerace lesoparku Dubina		-500 000,00
Odbor majetkový - Regenerace Univerzitního parku v Karviné-Fryštátě		500 000,00

Zapojení náhrad od pojišťovacích ústavů za pojistné události.

Nedaňové příjmy - přijaté vratky a ostatní nedaňové příjmy	479 366,00	
Odbor majetkový - odvoz odpadů včetně separace		3 382,00
Odbor majetkový - správa a údržba kanalizací		14 013,00
Odbor majetkový - výdaje bytového fondu prostřed. BYTservisu, s.r.o.		456 017,00
Odbor majetkový - provoz a údržba budov		5 954,00

text	zdroje	výdaje
------	--------	--------

Přesun mezi závaznými ukazateli.

Odbor ekonomický - příspěvky na provoz ZŠ a MŠ-nespecifikovaná rezerva		-857 000,00
Odbor ekonomický - příspěvky na provoz ZŠ a MŠ-Základní škola Borovského IČ: 62331353		40 000,00
Odbor ekonomický - příspěvky na provoz ZŠ a MŠ-Základní škola a Mateřská škola Prameny, Karviná, příspěvková organizace IČ: 72035480		270 000,00
Odbor ekonomický - příspěvky na provoz ZŠ a MŠ-Základní škola Karviná-Ráj Školská 432 IČ: 48004545		20 000,00
Odbor ekonomický - příspěvky na provoz ZŠ a MŠ-Základní škola Karviná-Ráj U Lesa 713 IČ: 48004529		72 000,00
Odbor ekonomický - příspěvky na provoz ZŠ a MŠ-Základní škola Karviná-Nové Město Cihelní 1666 IČ: 48004537		20 000,00
Odbor ekonomický - příspěvky na provoz ZŠ a MŠ-Základní škola Karviná-Nové Město tř. Družby 1383 IČ: 48004472		40 000,00
Odbor ekonomický - příspěvky na provoz ZŠ a MŠ-Základní škola, Dělnická IČ: 62331418		230 000,00
Odbor ekonomický - příspěvky na provoz ZŠ a MŠ-Základní škola Karviná-Mizerov Majakovského 2219 IČ: 48004561		40 000,00
Odbor ekonomický - příspěvky na provoz ZŠ a MŠ-Základní škola, U Studny IČ: 48004511		30 000,00
Odbor ekonomický - příspěvky na provoz ZŠ a MŠ-Základní škola a mateřská škola s polským jazykem vyučovacím-Szkola Podstawowa i Przedszkole IČ: 64628680		30 000,00
Odbor ekonomický - příspěvky na provoz ZŠ a MŠ-Základní škola, Mendelova IČ: 62331388		20 000,00
Odbor ekonomický - příspěvky na provoz ZŠ a MŠ-Základní škola, Karviná-Hranice, Slovenská IČ: 62331361		45 000,00

Přesun mezi závaznými ukazateli.

Odbor organizační - výdaje na civilní ochranu		-111 000,00
Odbor organizační - dobrovolné hasič. sbory		3 000,00
Odbor majetkový - provoz a údržba budov		108 000,00

Zapojení dotace na úhradu výdajů souvisejících s konáním volby prezidenta České republiky (ÚZ 98008).

Přijaté transfery (dotace) - účelové dotace státní rozpočet	1 722 260,00	
Odbor organizační - volby		1 722 260,00

Zapojení dotací ze státního rozpočtu zasílané úřadem práce na dříve profinancované výdaje na spolufinancování veřejně prospěšných prací za listopad a prosinec 2012 (ÚZ 13101).

Přijaté transfery (dotace) - účelové dotace státní rozpočet	119 981,00	
Odbor organizační - mzdové výdaje zaměstnanců		89 538,00
Odbor organizační - soc. a zdrav. pojištění zaměstnanců		30 443,00

Přesun prostředků ve výši zapojených dotací na úhradu uznatelných dříve profinancovaných výdajů na spolufinancování veřejně prospěšných prací za listopad a prosinec 2012.

Odbor organizační - mzdové výdaje zaměstnanců		-89 538,00
Odbor organizační - soc. a zdrav. pojištění zaměstnanců		-30 443,00
Odbor ekonomický - finanční vypořádání		119 981,00

Zapojení neinvestiční dotace na základě dohod o poskytnutí příspěvků na mzdové náklady zaměstnavatele v rámci Operačního programu Lidské zdroje a zaměstnanost na projekt "Asistent prevence kriminality" (ÚZ 14019).

Přijaté transfery (dotace) - účelové dotace státní rozpočet	167 990,00	
Městská policie - prevence kriminality		167 990,00

text	zdroje	výdaje
------	--------	--------

Přesun mezi závaznými ukazateli.

Městská policie - prevence kriminality		-60 000,00
Městská policie - sociální fond		60 000,00

Zapojení náhrady od pojišťovacího ústavu za pojistnou událost.

Nedaňové příjmy - přijaté vratky a ostatní nedaňové příjmy	99 000,00	
Odbor majetkový - odvoz odpadů včetně separace		99 000,00

Zapojení příjmů z prodeje pozemků.

Kapitálové příjmy - příjmy z prodeje pozemků	800 000,00	
Odbor majetkový - výkupy pozemků a budov		100 000,00
Odbor majetkový - ostatní výdaje (daň z přev. nemov., zaměření apod.)		700 000,00

Přesun mezi závaznými ukazateli.

Odbor majetkový - odvoz odpadů včetně separace		-12 000,00
Odbor organizační - provozní výdaje		12 000,00

Zapojení první splátky nadačního příspěvku od Nadace OKD na realizaci projektu "Karviná lyžuje".

Nedaňové příjmy - přijaté finanční dary	125 000,00	
Odbor rozvoje - ozdravné pobyty		125 000,00

Zapojení 2. zálohy dotace poskytnuté v oblasti podpory 1. Zlepšení podmínek pro vzdělávání na základních školách, prioritní osy 1 Počáteční vzdělávání, Operačního programu Vzdělávání pro konkurenceschopnost na projekty využívající zjednodušené vykazování nákladů pro poskytnutí dotace ze státního rozpočtu (ÚZ 33123).

Přijaté transfery (dotace) - účelové dotace státní rozpočet	393 280,40	
Odbor ekonomický - příspěvky na provoz ZŠ a MŠ - Základní škola a mateřská škola s polským jazykem vyučovacím-Szkola Podstawowa i Przedszkole IČ: 64628680		393 280,40

Přesun mezi závaznými ukazateli.

Odbor ekonomický - finanční vypořádání		-40 000,00
Odbor organizační - výpočetní technika		40 000,00

Přesun mezi závaznými ukazateli.

Odbor organizační - provozní výdaje		-500,00
Odbor organizační - PROJEKT-Řízení lidských zdrojů v MMK "57"		500,00

Zapojení neinvestiční dotace na základě dohod o poskytnutí příspěvků na mzdové náklady zaměstnavatele v rámci Operačního programu Lidské zdroje a zaměstnanost na projekt "Asistent prevence kriminality" (ÚZ 14019).

Přijaté transfery (dotace) - účelové dotace státní rozpočet	159 689,75	
Městská policie - prevence kriminality		159 689,75

Zapojení náhrad od pojišťovacích ústavů za pojistné události.

Nedaňové příjmy - přijaté vratky a ostatní nedaňové příjmy	240 726,00	
Odbor majetkový - správa a údržba kanalizací		29 928,00
Odbor majetkový - výdaje bytového fondu prostřed. BYTservisu, s.r.o.		67 500,00
Odbor majetkový - veřejné osvětlení		38 539,00
Odbor majetkový - odvoz odpadů včetně separace		99 000,00
Odbor majetkový - provoz a údržba budov		5 759,00

Zapojení finančního příspěvku za výhru v Soutěži o nejhezčí vánoční strom měst a obcí 2012.

Nedaňové příjmy - přijaté finanční dary	30 000,00	
Odbor majetkový - veřejné osvětlení		30 000,00

text	zdroje	výdaje
------	--------	--------

Přesun mezi závaznými ukazateli.

Odbor majetkový - Demolice a nová výstavba mostu M 33/5 přes Olšinský náhon, Karviná-Staré Město		-529 000,00
Odbor majetkový - Stavební úpravy ul. Karola Šlíwky včetně ul. Poštovní v Karviné-Fryštátě		415 000,00
Odbor majetkový - Stavební úpravy ul. Lázeňské v Karviné-Darkově		114 000,00

Přesun mezi závaznými ukazateli.

Odbor majetkový - údržba místních komunikací		-55 690,00
Odbor majetkový - Cyklistická doprava ve městě		55 690,00

Přesun mezi závaznými ukazateli.

Odbor majetkový - veřejná zeleň		-300 000,00
Odbor rozvoje - příspěvek Hasičskému záchrannému sboru Moravskoslezského kraje IČ: 70884561		300 000,00

Zapojení dotace ze státního rozpočtu zasílané úřadem práce na spolufinancování veřejně prospěšných prací (ÚZ 13101).

Přijaté transfery (dotace) - účelové dotace státní rozpočet	59 943,00	
Odbor organizační - mzdové výdaje zaměstnanců		44 734,00
Odbor organizační - soc. a zdrav. pojištění zaměstnanců		15 209,00

Přesun mezi závaznými ukazateli.

Odbor organizační - provozní výdaje		-416 095,35
Odbor organizační - volby		416 095,35

Zapojení druhé splátky dotace na dříve profinancované výdaje akce "Pořízení ionizátorů na čištění vzduchu do mateřských školek" v souvislosti s vyloučením nebo alespoň minimalizací případných dopadů celokrajského záměru "Krajské integrované centrum využívání komunálních odpadů v Moravskoslezském kraji" na životní prostředí u příjemce či na zdraví jeho obyvatel (ÚZ 201).

Přijaté transfery (dotace) - účelové dotace kraj	198 400,00	
Odbor majetkový - Pořízení ionizátorů na čištění vzduchu do mateřských školek		198 400,00

Zapojení druhé splátky dotace na dříve profinancované výdaje akce "Regenerace zahrady MŠ Dvořákova" v souvislosti s vyloučením nebo alespoň minimalizací případných dopadů celokrajského záměru "Krajské integrované centrum využívání komunálních odpadů v Moravskoslezském kraji" na životní prostředí u příjemce či na zdraví jeho obyvatel (ÚZ 201).

Přijaté transfery (dotace) - účelové dotace kraj	875 000,00	
Odbor majetkový - Regenerace zahrady MŠ Dvořákova		875 000,00

Zapojení druhé splátky dotace na dříve profinancované výdaje akce "Napojení domu č.p. 1352-1356 na tř. Osvobození v Karviné-Novém Městě na dálkové vytápění z PS DALKIA ČR- změna PD" v souvislosti s vyloučením nebo alespoň minimalizací případných dopadů celokrajského záměru "Krajské integrované centrum využívání komunálních odpadů v Moravskoslezském kraji" na životní prostředí u příjemce či na zdraví jeho obyvatel (ÚZ 201).

Přijaté transfery (dotace) - účelové dotace kraj	1 236 973,85	
Odbor majetkový - výdaje odboru pro bytový fond		1 236 973,85

Přesun prostředků ve výši zapojené dotace na úhradu ustatelných dříve profinancovaných výdajů akce "Pořízení ionizátorů na čištění vzduchu do mateřských školek".

Odbor majetkový - Pořízení ionizátorů na čištění vzduchu do mateřských školek		-198 400,00
Odbor ekonomický - finanční vypořádání		198 400,00

text	zdroje	výdaje
------	--------	--------

Přesun prostředků ve výši zapojené dotace na úhradu uznatelných dříve profinancovaných výdajů akce "Regenerace zahrady MŠ Dvořákova".

Odbor majetkový - Regenerace zahrady MŠ Dvořákova		-875 000,00
Odbor ekonomický - finanční vypořádání		875 000,00

Přesun prostředků ve výši zapojené dotace na úhradu uznatelných dříve profinancovaných výdajů akce "Nápojení domu č.p. 1352-1356 na tř. Osvobození v Karviné-Novém Městě na dálkové vytápění z PS DALKIA ČR-změna PD".

Odbor majetkový - výdaje odboru pro bytový fond		-1 236 973,85
Odbor ekonomický - finanční vypořádání		1 236 973,85

Zapojení odvodu zdrojů investičního fondu příspěvkové organizace Regionální knihovna Karviná.

Nedaňové příjmy - příjmy z vlastní činnosti-Odbor ekonomický	350 000,00	
Odbor ekonomický - příspěvek Regionální knihovna Karviná IČ: 00306355 na provoz		350 000,00

Zapojení vratky části dotace poskytnuté v oblasti podpory 1. Zlepšení podmínek pro vzdělávání na základních školách, prioritní osy 1 Počáteční vzdělávání, Operačního programu Vzdělávání pro konkurenceschopnost na projekty využívající zjednodušené vykazování nákladů pro poskytnutí dotace ze státního rozpočtu od příspěvkové organizace ZŠ Slovenská (ÚZ 33123).

Nedaňové příjmy - přijaté vratky a ostatní nedaňové příjmy	6 044,00	
Odbor ekonomický - finanční vypořádání		6 044,00

Zapojení dotace na realizaci projektu Realizace ŠVP s pomocí regionálních prvků aneb "Výpravy za poznáním Těšínského Slezska" (ÚZ 33339).

Přijaté transfery (dotace) - účelové dotace státní rozpočet	87 000,00	
Odbor ekonomický - příspěvky na provoz ZŠ a MŠ-Základní škola a mateřská škola s polským jazykem vyučovacím-Szkola Podstawowa i Przedszkole IČ: 64628680		87 000,00

Zapojení dotace ze státního rozpočtu zasílané úřadem práce na spolufinancování veřejně prospěšných prací (ÚZ 13101).

Přijaté transfery (dotace) - účelové dotace státní rozpočet	60 000,00	
Odbor organizační - mzdové výdaje zaměstnanců		44 776,00
Odbor organizační - soc. a zdrav. pojištění zaměstnanců		15 224,00

Přesun mezi závaznými ukazateli.

Odbor organizační - výpočetní technika		-150 000,00
Odbor ekonomický - příspěvek Centrum ICT Karviná IČ: 71295119 na provoz		150 000,00

Zapojení odvodu zdrojů investičního fondu příspěvkové organizace MŠ Žižkova.

Nedaňové příjmy - příjmy z vlastní činnosti-Odbor ekonomický	170 880,00	
Odbor ekonomický - příspěvky do investičních fondů škol-Mateřská škola Karviná-Mizerov Na Kopci 2099 IČ: 71000879		53 580,00
Odbor ekonomický - příspěvky do investičních fondů škol-Mateřská škola Karviná-Nové Město tř. Družby 1338 IČ: 64628647		117 300,00

Zapojení neinvestiční účelové dotace na úhradu nákladů souvisejících se zabezpečením činností vykonávaných v oblasti sociálně-právní ochrany dětí na I. pololetí roku 2013 (ÚZ 13011).

Přijaté transfery (dotace) - účelové dotace státní rozpočet	3 446 465,00	
Odbor sociální - ostatní výdaje		62 000,00
Odbor organizační - mzdové výdaje zaměstnanců		2 525 720,00
Odbor organizační - soc. a zdrav. pojištění zaměstnanců		858 745,00

text	zdroje	výdaje
------	--------	--------

Přesun mezi závaznými ukazateli.

Odbor správní - ostatní výdaje		-36 020,00
Odbor organizační - výpočetní technika		36 020,00

Zapojení neinvestiční dotace na základě dohod o poskytnutí příspěvků na mzdové náklady zaměstnavatele v rámci Operačního programu Lidské zdroje a zaměstnanost na projekt "Asistent prevence kriminality" (ÚZ 14019).

Přijaté transfery (dotace) - účelové dotace státní rozpočet	137 018,50	
Městská policie - prevence kriminality		137 018,50

Přesun mezi závaznými ukazateli.

Městská policie - mzdové výdaje		-288 000,00
Městská policie - soc. a zdrav. pojištění		-99 130,00
Městská policie - provozní výdaje		387 130,00

Přesun mezi závaznými ukazateli.

Odbor rozvoje - výdaje projektového řízení a rozvoje		-21 936,00
Odbor rozvoje - projekt "Rozvoj vzdělávání žáků karvinských ZŠ v oblasti cizích jazyků"		21 936,00

Zapojení 1. splátky neinvestiční dotace na zabezpečení výkonu regionálních funkcí knihoven v Moravskoslezském kraji (ÚZ 201).

Přijaté transfery (dotace) - účelové dotace kraj	618 000,00	
Odbor ekonomický - příspěvek Regionální knihovna Karviná IČ: 00306355 na nadlokální funkci		618 000,00

Zapojení státního příspěvku na výkon pěstounské péče na pokrytí nákladů vynakládaných na zajišťování pomoci osobám pečujícím, osobám v evidenci nebo svěřeným dětem a na provádění dohledu nad pěstounskou péčí (ÚZ 13010).

Přijaté transfery (dotace) - účelové dotace státní rozpočet	816 000,00	
Odbor sociální - ostatní výdaje		816 000,00

Zapojení neinvestiční dotace na základě dohod o poskytnutí příspěvků na mzdové náklady zaměstnavatele v rámci Operačního programu Lidské zdroje a zaměstnanost na projekt "Asistent prevence kriminality" (ÚZ 14019).

Přijaté transfery (dotace) - účelové dotace státní rozpočet	144 510,75	
Městská policie - prevence kriminality		144 510,75

Přesun mezi závaznými ukazateli.

Odbor stavební a životního prostředí - odstranění následků závažného stavu ohrožující životní prostředí		-100 000,00
Odbor rozvoje - příspěvky a dary postiženým povodněmi		100 000,00

Zapojení příjmů z úhrad od zákonných zástupců dětí.

Nedaňové příjmy - přijaté vratky a ostatní nedaňové příjmy	48 600,00	
Odbor rozvoje - Ozdravné pobyty		48 600,00

Přesun mezi závaznými ukazateli.

Odbor rozvoje - výdaje projektového řízení a rozvoje		-350 000,00
Odbor rozvoje - územně plánovací dokumentace a podklady		-350 000,00
Odbor rozvoje - Ozdravné pobyty		700 000,00

Zapojení dotace na dříve profinancované výdaje na projekt "STŘEDNÍ EVROPA EconomicEducational Territorial - Structure (ET-struct)".

Přijaté transfery (dotace) - účelové dotace cizí státy	197 505,61	
Odbor rozvoje - výdaje projektového řízení a rozvoje		197 505,61

text	zdroje	výdaje
------	--------	--------

Přesun prostředků ve výši zapojené dotace na úhradu uznatelných dříve profinancovaných výdajů projektu "STŘEDNÍ EVROPA EconomicEducational Territorial - Structure (ET-struct)".

Odbor rozvoje - výdaje projektového řízení a rozvoje		-197 505,61
Odbor ekonomický - finanční vypořádání		197 505,61

Zapojení odvodu zdrojů investičního fondu příspěvkové organizace MŠ Žižkova.

Nedaňové příjmy - příjmy z vlastní činnosti-Odbor ekonomický	60 000,00	
Odbor ekonomický - příspěvky na provoz ZŠ a MŠ-Mateřská škola, Olbrachtova IČ: 64628566		60 000,00

Zapojení 2. splátky neinvestiční dotace na realizaci projektu "Obnova technického vybavení pro veřejnost na Městském informačním centru v Karviné" (ÚZ 311).

Přijaté transfery (dotace) - účelové dotace kraj	13 680,00	
Odbor ekonomický - příspěvek Regionální knihovna Karviná IČ: 00306355 na provoz		13 680,00

Zapojení neinvestiční dotace na úhradu uznatelných nákladů spojených s realizací projektu "NoKa - novináři Karviné" (ÚZ 332).

Přijaté transfery (dotace) - účelové dotace kraj	30 000,00	
Odbor ekonomický - příspěvek Regionální knihovna Karviná IČ: 00306355 na provoz		30 000,00

Zapojení náhrad od pojišťovacích ústavů za pojistné události.

Nedaňové příjmy - přijaté vratky a ostatní nedaňové příjmy	159 861,00	
Odbor majetkový - správa a údržba kanalizací		86 134,00
Odbor majetkový - údržba místních komunikací		21 673,00
Odbor majetkový - veřejné osvětlení		28 176,00
Odbor majetkový - provoz a údržba budov		23 878,00

Zapojení náhrad za pohřby zesnulých.

Nedaňové příjmy - přijaté vratky a ostatní nedaňové příjmy	35 000,00	
Odbor majetkový - pohřby zesnulých		35 000,00

Zapojení druhé splátky dotace na dříve profinancované výdaje akce "Regenerace hřbitova v Karviné-Mizerově" v souvislosti s vyloučením nebo alespoň minimalizací případných dopadů celokrajského záměru "Krajské integrované centrum využívání komunálních odpadů v Moravskoslezském kraji" na životní prostředí u příjemce či na zdraví jeho obyvatel (ÚZ 201).

Přijaté transfery (dotace) - účelové dotace kraj	455 888,15	
Odbor majetkový - Regenerace zeleně na hřbitově v Karviné – Mizerově		455 888,15

Přesun prostředků ve výši zapojené dotace na úhradu uznatelných dříve profinancovaných výdajů akce "Regenerace hřbitova v Karviné-Mizerově".

Odbor majetkový - Regenerace zeleně na hřbitově v Karviné – Mizerově		-455 888,15
Odbor ekonomický - finanční vypořádání		455 888,15

Přesun mezi závaznými ukazateli.

Odbor majetkový - Regenerace panel. sídl., okolí ZŠ Mendelova		-389 000,00
Odbor majetkový - Rekonstrukce tržnice Karviná-Fryštát		389 000,00

Přesun mezi závaznými ukazateli.

Odbor majetkový - výdaje odboru pro bytový fond		-100 000,00
Odbor majetkový - pohřby zesnulých		100 000,00

text	zdroje	výdaje
------	--------	--------

Zapojení 3. části neinvestiční dotace v rámci Operačního programu Lidské zdroje a zaměstnanost na projekt "Práce s romskou komunitou ve městě Karviná" (ÚZ 13233).

Přijaté transfery (dotace) - účelové dotace státní rozpočet	400 127,05	
Odbor rozvoje - výdaje projektového řízení a rozvoje		400 127,05

Zapojení neinvestiční dotace na realizaci projektu "Zvyšování a prohlubování informační vzdělanosti knihovníků na Karvinsku" v rámci programu Veřejné informační služby knihoven-VISK 2 (ÚZ 34053).

Přijaté transfery (dotace) - účelové dotace státní rozpočet	16 000,00	
Odbor ekonomický - příspěvek Regionální knihovna Karviná IČ: 00306355 na provoz		16 000,00

Zapojení odvodu zdrojů investičních fondů příspěvkových organizací mateřských a základních škol.

Nedaňové příjmy - příjmy z vlastní činnosti-Odbor ekonomický	8 206 183,00	
Odbor ekonomický - příspěvky do investičních fondů škol-Základní škola Borovského IČ: 62331353		1 500 000,00
Odbor ekonomický - příspěvky do investičních fondů škol-Základní škola Karviná-Nové Město Cihelní 1666 IČ: 48004537		500 000,00
Odbor ekonomický - příspěvky do investičních fondů škol-Základní škola Karviná-Nové Město tř. Družby 1383 IČ: 48004472		100 000,00
Odbor ekonomický - příspěvky do investičních fondů škol-Základní škola a mateřská škola s polským jazykem vyučovacím-Szkola Podstawowa i Przedszkole IČ: 64628680		1 500 000,00
Odbor ekonomický - příspěvky do investičních fondů škol-Mateřská škola, Olbrachtova IČ: 64628566		200 000,00
Odbor ekonomický - příspěvky do investičních fondů škol-Mateřská škola Karviná-Ráj Školská 431 IČ: 64628582		311 874,00
Odbor ekonomický - příspěvky do investičních fondů škol-Mateřská škola Karviná-Ráj V Aleji 20/761 IČ: 64628574		694 475,00
Odbor ekonomický - příspěvky do investičních fondů škol-Mateřská škola Karviná-Nové Město tř. Družby 1338 IČ: 64628647		200 000,00
Odbor ekonomický - příspěvky do investičních fondů škol-Mateřská škola, Nedbalova IČ: 64628639		1 145 173,00
Odbor ekonomický - příspěvky do investičních fondů škol-Mateřská škola Karviná-Mizerov Čajkovského 2215 IČ: 71000852		1 000 000,00
Odbor ekonomický - příspěvky do investičních fondů škol-Mateřská škola Karviná-Mizerov Na Kopci 2099 IČ: 71000879		294 661,00
Odbor ekonomický - příspěvky do investičních fondů škol-Mateřská škola Karviná-Mizerov, Centrum 2314 IČ: 64628591		145 000,00
Odbor ekonomický - příspěvky do investičních fondů škol-Mateřská škola Karviná-Mizerov Kpt. Jaroše 2224 IČ: 64628558		165 000,00
Odbor ekonomický - příspěvky do investičních fondů škol-Mateřská škola Karviná-Hranice Slovenská 2872 IČ: 64628604		450 000,00

Zapojení spoluúčasti seniorů na úhradu pronájmu v Obecním domě Družba.

Nedaňové příjmy - přijaté vratky a ostatní nedaňové příjmy	3 664,00	
Odbor sociální - provoz klubů seniorů		3 664,00

Zapojení navýšení státního příspěvku na výkon pěstounské péče na pokrytí nákladů vynakládaných na zajišťování pomoci osobám pečujícím, osobám v evidenci nebo svěřeným dětem a na provádění dohledu nad pěstounskou péčí (ÚZ 13010).

Přijaté transfery (dotace) - účelové dotace státní rozpočet	880 000,00	
Odbor sociální - ostatní výdaje		880 000,00

text	zdroje	výdaje
------	--------	--------

Zapojení neinvestiční účelové dotace na realizaci projektu „Karviná – Sociální psychologický výcvik“ v rámci Programu prevence kriminality v roce 2013 (ÚZ 14018).

Přijaté transfery (dotace) - účelové dotace státní rozpočet	101 000,00	
Městská policie - prevence kriminality		101 000,00

Zapojení neinvestiční dotace na základě dohod o poskytnutí příspěvků na mzdové náklady zaměstnavatele v rámci Operačního programu Lidské zdroje a zaměstnanost na projekt "Asistent prevence kriminality" (ÚZ 14019).

Přijaté transfery (dotace) - účelové dotace státní rozpočet	159 512,50	
Městská policie - prevence kriminality		159 512,50

Celková výše rozpočtových úprav	37 191 122,06	37 191 122,06
--	----------------------	----------------------

Smlouva o postoupení pohledávek

(§ 524 a násl. zák. č. 40/1964 Sb., občanský zákoník, v platném znění)

1. statutární město Karviná

se sídlem: Fryštátská 72/1, 733 24 Karviná-Fryštát
zastoupené: Tomášem Hanzlem, primátorem města
bankovní spojení: Česká spořitelna, a.s., pobočka Karviná
číslo účtu: 19-1721542349/0800
IČ: 00297534
DIČ: CZ00297534
(dále jen „postupitel“)

a

2. Terra vision s.r.o.

se sídlem: Husitská 502/36, 130 00 Praha 3 - Žižkov
zastoupena: Petr Helis, jednatel a společník
bankovní spojení: Komerční banka, a.s.
číslo účtu: 107-5149250297/0100
IČ: 24656038
DIČ: CZ24656038
(dále jen „postupník“)

Uzavírají ve smyslu ustanovení § 524 a násl. občanského zákoníku tuto:

Smlouvu o postoupení pohledávek

Článek 1

1. Pro účely výběrového řízení, na základě kterého je tato smlouva uzavřena, byl soubor pohledávek postupitele vyčíslen k 28. 2. 2013, takto:
 - pohledávky postupitele vzniklé z titulu dlužného nájemného, úhrad za služby spojené s užíváním bytů a nezaplacených faktur za opravy bytů (ve správě Odboru ekonomického) a nájmu nebytových prostor, náhrady škody, odtahu vozidel atd. (ve správě Odboru organizačního) v souhrnné nominální výši **12 534 223,63 Kč**, z titulu příslušenství těchto postupovaných pohledávek – poplatku z prodlení a úroků z prodlení ve výši **5 493 649,06 Kč** a nákladů soudních řízení, vzniklých v souvislosti s uplatňováním a vymáháním těchto pohledávek ve výši **1 981 830,60 Kč**, to vše k **28. 2. 2013**.
2. Předmětem této smlouvy je soubor pohledávek postupitele vzniklých:
 - z titulu dlužného nájemného, úhrad za služby spojené s užíváním bytů a nezaplacených faktur za opravy bytů (ve správě Odboru ekonomického) a nájmu nebytových prostor, náhrady škody, odtahu vozidel atd. (ve správě Odboru organizačního) v souhrnné nominální výši **12 485 384,08 Kč**, včetně příslušenství těchto postupovaných pohledávek – poplatku z prodlení a úroků z prodlení ve výši **5 339 711,86 Kč** a nákladů soudních řízení, vzniklých v souvislosti s uplatňováním a vymáháním těchto pohledávek ve výši **1 951 735,60 Kč**, to vše k poslednímu dni měsíce předcházejícímu měsíci, v němž smlouva nabude platnosti (čl. 5 odst. 3 této smlouvy).

3. Postoupené pohledávky uvedené v čl. 1 odst. 2 této smlouvy jsou specifikovány v příloze č. 1 a jsou nedílnou součástí této smlouvy.
4. Postupitel touto smlouvou postupuje postupníku všechny peněžité pohledávky uvedené v příloze č. 1, včetně jejich příslušenství a se všemi právy a povinnostmi s nimi spojenými. Postupník podpisem této smlouvy od postupitele postoupené pohledávky a práva s nimi spojená přijímá ve sjednaném rozsahu a za podmínek stanovených touto smlouvou. Postoupení těchto pohledávek se sjednává jako úplatné, přičemž úplata (dále jen cena postoupení) je stanovena v čl. 2 odst. 1 této smlouvy.

Článek 2

1. Touto smlouvou o postoupení pohledávek postupitel své pohledávky, specifikované podle čl. 1 odst. 2 této smlouvy v příloze č. 1 smlouvy, postupuje postupníku za cenu postoupení **1 010 000,- Kč** (slovy: Jedenmiliondesettisíc korun českých) za všechny postupované pohledávky.
2. Cena postoupení bude zaplacená na účet postupitele číslo 19-1721542349/0800, VS 77 nejpozději do 10 dnů od data platnosti smlouvy, přičemž za den zaplacení se považuje den, kdy peněžní prostředky budou v plné výši připsány na uvedený účet postupitele.
3. Smluvní strany se dohodly, že pokud nebude cena postoupení zaplacená řádně a včas, tj. uhrazena v plné výši nejpozději dle čl. 2 odst. 2 této smlouvy, tato smlouva o postoupení pohledávek se ruší.
4. K přechodu vlastnického práva k postoupeným pohledávkám dojde zaplacením ceny postoupení uvedené v čl. 2 odst. 1 této smlouvy. Zaplacením ceny postoupení se postupník stane věřitelem dlužníků uvedených dle čl. 1 odst. 2 této smlouvy v příloze č. 1 smlouvy.

Článek 3

1. Postupitel neručí za dobytost pohledávek.
2. Postupník podpisem této smlouvy stvrzuje, že je mu znám stav postupovaných pohledávek.
3. Postupník prohlašuje, že se před podpisem této smlouvy důkladně seznámil s písemnými a právními úkony postupovaných pohledávek. Jakékoliv případné skutečnosti zhoršující možnost či zakládající nemožnost domoci se uspokojení pohledávek, ať již nastaly před postoupením pohledávek, postoupením pohledávek či po jejich postoupení, nemají vliv na práva a povinnosti smluvních stran z této smlouvy a nemají vliv na cenu postoupení.
4. Postupník se zavazuje nakládat s postoupenými pohledávkami tak, aby nepoškodil dobré jméno postupitele. Postupník prohlašuje, že případné vymáhání postoupených pohledávek bude provádět pouze prostředky, které nejsou v rozporu se zákonem.
5. Případné plnění závazků dlužníky na účet postupitele po dni platnosti této smlouvy se postupitel zavazuje neodkladně, nejdříve však po účinnosti smlouvy, převést na účet postupníka.

Článek 4

1. Postupitel se zavazuje, že dokumentace vztahující se k postoupeným pohledávkám, uvedeným v příloze č. 1 této smlouvy, bude předána postupníku po nabytí účinnosti této smlouvy na jeho výzvu do 5 pracovních dnů v objektu postupitele na ulici Karola Šlívky 618, Karviná-Fryštát.
2. Postupitel touto smlouvou zmocňuje postupníka, aby jménem postupitele do 30 dnů ode dne účinnosti této smlouvy písemně oznámil dlužníkům, soudům a popřípadě dalším dotčeným stranám, že pohledávky specifikované dle čl. 1 odst. 2 této smlouvy v příloze č. 1 smlouvy byly včetně příslušenství a veškerých práv s nimi spojených postoupeny postupníku.
3. Postupník se zavazuje poskytnuté informace povahy osobních údajů týkající se pohledávek, které jsou předmětem této smlouvy, považovat za důvěrné a zachovávat o těchto skutečnostech mlčenlivost s tím, že si je rovněž vědom povinnosti o ochraně osobních údajů dle zákona č. 101/2000 Sb., v platném znění. Postupník prohlašuje, že za škody vzniklé statutárnímu městu Karviná v důsledku porušení uvedených povinností postupníkem postupník odpovídá v plném rozsahu.
4. Pokud by z právního předpisu, soudního či jiného rozhodnutí, anebo z jakékoliv jiné skutečnosti vznikla v souvislosti s porušením povinnosti mlčenlivosti postupníka povinnost postupitele zaplatit jakoukoliv částku ve prospěch třetí osoby, zavazuje se postupník shora uvedenou povinnost splnit namísto postupitele. Pokud by shora uvedenou povinnost postupník nesplnil a namísto něj by ji splnil postupitel, postupník se zavazuje zaplatit postupiteli veškeré částky, které postupitel v této souvislosti uhradil.

Článek 5

1. Dohodou stran se práva a povinnosti založené touto smlouvou řídí obecně závaznými právními předpisy, zejména ustanovením § 524 a násl. občanského zákoníku v platném znění.
2. Před účinností této smlouvy o postoupení pohledávek není postupník oprávněn jakýmkoliv způsobem vystupovat jako věřitel ve věcech postupovaných pohledávek.
3. Smlouva nabývá platnosti dnem podpisu smluvními stranami, přičemž rozhodné je datum pozdějšího podpisu. Účinností smlouva nabývá dnem úplného zaplacení ceny postoupení, jak je uvedeno v čl. 2 odst. 1 této smlouvy.
4. Smlouva může být měněna a doplňována pouze po vzájemné dohodě smluvních stran písemnými dodatky.
5. Tato smlouva je sepsána ve třech vyhotoveních, z nichž jedno vyhotovení obdrží postupník a dvě vyhotovení postupitel. Tato smlouva vyžaduje, aby podpisy obou smluvních stran byly úředně ověřeny.
6. Účastníci prohlašují, že tuto smlouvu sepsali po vzájemném projednání, že si tuto smlouvu řádně přečetli, s jejím obsahem souhlasí a že smlouva byla sepsána na základě pravdivých údajů, jejich pravé a svobodné vůle a nebyla ujednána v tísní ani za jinak jednostranně nevýhodných podmínek či jiných okolností, které by zakládaly neplatnost tohoto dokumentu. Na důkaz toho připojují své podpisy.

.....
Místo a datum

.....
Místo a datum

.....
Tomáš Hanzel
primátor města Karviné
postupitel

.....
Terra vision s.r.o.
jednatel a společník Petr Helis
postupník

Příloha:

Příloha č. 1 – Seznam postoupených pohledávek

Tabulka

pof.č.	příjmení a jméno	Karviná - ulice a č.p.	č.b.	č. exekuč. titulu	soud	pro částku v Kč	z toho kapitalizovaný popl.z prodl.a úroky z prodl. v Kč	datum PM exekuč. titulu	č.j. VR/exekuce	soud/ExÚ	základní dluh k 31.7.2013	popl.z prodl.a úroky z prodl.vyčíslené po úhradě zákl. dluhu k 31.7.2013	náklady řízení v Kč k 31.7.2013
1			1	33 Ro 724/2008	OS Karviná	10 841,00	1 222,00	26.4.2008			9 619,00		630,00
				70 C 100/2009	OS Karviná	59 432,00	13 429,00	12.5.2009			46 113,00		2 130,00
				70 C 434/2010	OS Karviná	48 885,00	19 728,00	16.11.2010			29 157,00		1 510,00
				28 C 339/2011	OS Karviná	61 509,00	21 039,00	26.7.2011			40 466,00		1 940,00
				28 C 165/2009	OS Karviná			23.9.2009					7 900,00
2			8	32 Ro 686/2007	OS Karviná	20 916,00	5 665,00	27.6.2007					710,00
				33 Ro 825/2008	OS Karviná	18 953,00	2 415,00	14.5.2008	068 Ex 00183/10	EXÚ Karviná		10 509,88	690,00
				70 C 112/2009	OS Karviná			20.5.2009	068 Ex 00183/10	EXÚ Karviná		2 057,00	
3			8	70 C 508/2010	OS Karviná	3 900,00	3 148,00	8.12.2010			752,00		630,00
				28 C 93/2011	OS Karviná	62 706,00	19 388,00	1.4.2011			43 318,00		2 010,00
				28 C 197/2012	OS Karviná	8 080,00	2 912,00	9.6.2012			5 168,00		1 030,00
				28 C 334/2009	OS Karviná			20.1.2010					7 900,00
4			7	32 Ro 128/2008	OS Karviná	11 482,00	2 595,00	5.3.2008			8 797,00		630,00
				33 Ro 2784/2008	OS Karviná	22 978,00	6 900,00	3.3.2009			16 118,00		790,00
				70 C 113/2010	OS Karviná	31 600,00		31.3.2010			23 489,00		1 080,00
				28 C 343/2011	OS Karviná	57 336,00	13 720,00	30.8.2011			43 616,00		1 940,00
				28 C 146/2009	OS Karviná			13.8.2009					7 900,00
5			2	70 C 532/2010	OS Karviná	7 926,00	2 228,00	5.2.2011			5 198,00		630,00
				28 C 443/2011	OS Karviná	12 429,00	581,00	24.6.2011			11 648,00		630,00
6			2	28 C 1294/2011	OS Karviná	9 726,00	3 620,00	15.2.2012			6 106,00		1 030,00
				28 C 282/2012	OS Karviná	4 500,00	934,00	12.10.2012			3 566,00		1 030,00
7			9	28 C 198/2012	OS Karviná	9 042,00		3.8.2012			9 042,00		1 030,00
				49 E 1120/2009	OS Karviná			29.12.2009					5 600,00
8			49	Ro 3092/98	OS Karviná	14 727,00	11 138,00	1.10.1998				21 041,00	
9			9	28 C 101/2012	OS Karviná	26 164,00	1 491,00	24.11.2012			24 673,00		1 340,00
				28 C 285/2012	OS Karviná	31 632,00	5 551,00	18.12.2012			26 081,00		1 610,00
10			11	28 C 748/2011	OS Karviná	5 790,00	993,00	27.6.2012			4 797,00		600,00
11			1	28 C 412/2012	OS Karviná	1 801,00	33,00	12.3.2013			1 771,00		1 030,00
				46 E 1224/2009	OS Karviná			2.2.2010					5 600,00

				28 C 196/2009	OS Karviná			21.10.2009					7 900,00
				46 E 122/2009	OS Karviná	8 274,00		23.2.2011			8 274,00		
12			17	28 C 871/2011	OS Karviná	11 076,00	6 532,00	15.11.2011			2 314,00		630,00
13			2	28 C 750/2011	OS Karviná	2 792,00	454,00	3.8.2011			2 338,00		630,00
				28 C 100/2012	OS Karviná	20 650,00	4 106,00	1.3.2012			16 544,00		1 060,00
14			12	70 C 288/2010	OS Karviná	32 977,00	10 323,00	7.10.2010			22 654,00		1 100,00
				28 C 341/2011	OS Karviná	38 040,00	11 691,00	5.11.2011			26 349,00		1 250,00
				28 C 91/2012	OS Karviná	26 349,00		30.1.2013			8 504,00		1 250,00
15			14	28 C 337/2012	OS Karviná	28 962,00	9 608,00	11.7.2012			19 354,00		1 160,00
16			10	70 C 497/2010	OS Karviná	2 552,00		25.5.2011			2 552,00		600,00
				28 C 828/2011	OS Karviná	23 476,00	8 657,00	28.3.2012			14 819,00		720,00
17			1	28 C 678/2011	OS Karviná	22 853,00	5 977,00	23.12.2011			16 876,00		820,00
18			33	28 C 790/2011	OS Karviná	11 958,00	1 802,00	20.8.2011			10 156,00		630,00
19			3	39 Ro 856/2006	OS Děčín	38 062,00	16 362,00	4.8.2006	068 Ex 1119/07	EXÚ Ká	2 223,35		1 520,00
				Ro 1065/2005	OS Děčín	23 323,50		26.7.2005	068 Ex 1119/07	EXÚ Ká		2 168,00	
				28 C 551/2004	OS Karviná			3.11.2004	068 Ex 1119/07	EXÚ Ká			5 125,00
20			1	70 C 143/2009	OS Karviná	22 448,00	8 755,00	14.7.2009			13 745,00		630,00
				70 C 143/2010	OS Karviná	26 317,00	9 620,00	31.3.2010			16 697,00		720,00
				28 C 340/2011	OS Karviná	28 431,00	11 155,00	25.5.2011			17 276,00		750,00
				22 C 185/2011	OS Karviná	1 416,00	97,00	2.1.2012			1 319,00		630,00
21			4	70C146/2010	OS Karviná	43 860,00	10 379,00	1.5.2010			33 481,00		1 580,00
				28 C 91/2011	OS Karviná	84 819,00	26 335,00	19.3.2011			58 484,00		2 770,00
				28 C 186/2012	OS Karviná	24 770,00	1 517,00	7.4.2012			23 252,00		1 270,00
				28 C 285/2009	OS Karviná			8.12.2009					7 900,00
22			3	32 Ro 1222/99	OS Karviná	24 357,00	14 689,00	3.8.1999	068 Ex 1943/08	EXÚ Ká		118 774,00	1 530,00
				34 Ro 1355/2004	OS Karviná	31 013,00	11 695,00	21.12.2004	068 Ex 1943/08	EXÚ Ká	6 643,45		930,00
				34 Ro 306/2005	OS Karviná	40 319,00	14 990,00	6.4.2005	068 Ex 1943/08	EXÚ Ká	25 329,00		1 370,00
				32 Ro 1454/2006	OS Karviná	46 080,00	16 261,00	12.1.2007	068 Ex 1943/08	EXÚ Ká	29 929,00		1 510,00
				33 Ro 73/2007	OS Karviná	18 430,00	627,00	21.2.2007	068 Ex 1943/08	EXÚ Ká	17 803,00		750,00
				33 Ro 699/2007	OS Karviná	9 793,00	565,00	8.5.2007	068 Ex 1943/08	EXÚ Ká	9 228,00		630,00
				50 E 164/2005	OS Karviná	2 505,00		13.7.2006	068 Ex 1943/08	EXÚ Ká	2 505,00		
				28 C 154/2004	OS Karviná			9.8.2004	068 Ex 1943/08	EXÚ Ká			5 200,00
				50 E 164/2005	OS Karviná			30.3.2005	068 Ex 1943/08	EXÚ Ká			3 650,00

23			26	28 C 829/2011	OS Karviná	1 904,00	316,00	24.4.2012			1 588,00		630,00
24			10	28 C 747/2011	OS Karviná	1 901,00	264,00	31.8.2011			1 137,00		630,00
25			8	28 C 676/2011	OS Karviná	17 370,00	3 518,00	5.7.2011			13 852,00		630,00
				28 C 340/2012	OS Karviná	8 341,00	131,00	11.7.2012			8 210,00		1 030,00
26			14	Ro 807/96	OS Karviná	34 944,00	19 928,00	22.3.1996			5 419,00		1 030,00
				Ro 1753/97	OS Karviná	4 709,00		24.6.1997			3 906,00		830,00
			2	32 Ro 1317/2001	OS Karviná	30 852,00	17 701,00	28.9.2001				40 897,00	
				70 C 260/2010	OS Karviná	16 755,00	4 637,00	9.2.2011			12 118,00		640,00
				28 C 1133/2011	OS Karviná	39 109,00	8 658,00	22.11.2011			30 451,00		1 760,00
				28 C 90/2012	OS Karviná	16 671,00	516,00	28.3.2012			16 155,00		1 030,00
				48 E 1121/2009	OS Karviná			30.12.2009					5 600,00
				28 C 169/2009	OS Karviná			16.9.2009					7 900,00
				48 E 1121/2009	OS Karviná	4 988,00		9.4.2011			4 988,00		
27			7	28 C 1137/2011	OS Karviná	24 169,00	5 983,00	28.11.2012			18 186,00		1 030,00
28			14	70 C 260/2009	OS Karviná	1 797,00	116,00	27.8.2009			1 681,00		630,00
				28 C 233/2011	OS Karviná	18 465,00	5 359,00	31.5.2011			13 097,00		630,00
				28 C 99/2012	OS Karviná	42 828,00	10 687,00	27.3.2012			32 141,00		1 840,00
29				33 Ro 153/2001	OS Karviná	266 177,00	172 566,00	7.4.2001	49 E 664/2001	OS Ká	93 611,00		10 640,00
				34 Ro 1506/2002	OS Karviná	140 177,00	83 363,00	13.12.2002	49 E 346/2008	OS Ká	56 814,00		6 330,00
				33 Ro 98/99	OS Karviná	67 844,00	31 101,00	27.2.1999	47 E 74/2000	OS Ká		371 352,00	
				33 Ro 973/2001	OS Karviná	19 810,80		25.8.2001	49 E 928/2008	OS Ká	19 810,80		1 230,00
			27	34 Ro 1443/2003	OS Karviná	31 536,00	1 687,00	28.11.2003			26 889,00		1 240,00
30			2	33 Ro 148/2005	OS Karviná	35 659,00	9 424,00	2.4.2005	47 E 264/2006	OS Ká		20 106,00	1 990,00
31			6	28 C 440/2011	OS Karviná	37 817,00	14 931,00	18.10.2011			22 886,00		1 140,00
				22 C 186/2011	OS Karviná	12 104,00	857,00	18.10.2011			11 247,00		630,00
32			28	33 Ro 1935/2005	OS Karviná	2 878,00		17.2.2006			65,00		630,00
			6	70 C 98/2009	OS Karviná	2 721,00	467,00	13.6.2009			2 254,00		630,00
33			6	70 C 438/2010	OS Karviná	10 125,00	2 365,00	10.2.2011			7 760,00		630,00
				28 C 101/2011	OS Karviná	32 050,00	10 951,00	14.5.2011			21 099,00		950,00
				28 C 93/2012	OS Karviná	13 393,00		11.6.2012			13 393,00		1 030,00
34			1	33 Ro 1662/2007	OS Karviná	12 411,00	2 727,00	29.8.2007			9 426,00		630,00
			4	70 C 515/2010	OS Karviná	2 116,00	591,00	1.3.2011			1 525,00		630,00
				28 C 236/2011	OS Karviná	13 263,00	4 457,00	20.7.2011			8 806,00		630,00

				28 C 281/2012	OS Karviná	8 996,00	3 902,00	2.6.2012			5 094,00		1 030,00
35			10	70 C 5/2010	OS Karviná	47 556,00	26 887,00	5.1.2011			20 669,00		1 440,00
				47 E 1028/2009	OS Karviná			2.12.2009					5 600,00
				28 C 104/2009	OS Karviná			25.7.2009					7 900,00
				47 E 1028/2009	OS Karviná	3 388,00		23.3.2011			3 388,00		
				20 C 185/2011	OS Karviná	9 910,00	168,00	23.5.2012			9 742,00		630,00
36			1	Ro 321/96	OS Karviná	8 290,00	2 941,00	5.4.1996	36 E 746/97	OS Ká	3 723,00		830,00
				Ro 1152/95	OS Karviná	10 635,00	1 230,00	19.4.1995	36 E 745/97	OS Ká	8 435,00		710,00
			4	Ro 4739/98	OS Karviná	8 854,00	5 344,00	2.3.1999	49 E 1438/99	OS Ká	3 510,00		830,00
				32 Ro 2709/2000	OS Karviná	35 637,00	22 655,00	2.2.2001			12 982,00		1 530,00
				34 Ro 800/2002	OS Karviná	60 045,00	36 609,00	3.8.2002			23 436,00		1 130,00
				32 Ro 41/2005	OS Karviná	7 406,00	3 995,00	11.2.2005			3 450,00		630,00
				34 Ro 598/2002	OS Karviná	40 273,10		26.2.2002			40 273,10		1 640,00
				15 C 226/99	OS Karviná			16.5.2000					2 465,00
			29	34 Ro 367/2005	OS Karviná	1 742,00	94,00	29.4.2005			1 648,00		630,00
37			2	28 C 873/2011	OS Karviná	21 579,00	6 319,00	28.10.2011			15 260,00		730,00
38			11	70 C 148/2010	OS Karviná	31 429,00	10 031,00	31.3.2010			21 398,00		1 050,00
				28 C 852/2011	OS Karviná	34 239,00	13 229,00	16.3.2012			21 010,00		1 060,00
				28 C 89/2012	OS Karviná	6 505,00		11.4.2012			6 505,00		1 030,00
				70 C 57/2009	OS Karviná	12 999,00	977,00	5.5.2009			12 022,00		630,00
				46 E 67/2010	OS Karviná			6.3.2010					5 600,00
				28 C 246/2009	OS Karviná			4.11.2009					7 900,00
				48 E 67/2010	OS Karviná	3 150,00		30.3.2011			3 150,00		
39			9	Ro 946/95	OS Karviná	4 606,00	2 298,00	2.6.1995	37 E 1803/98	OS Ká		17 290,00	530,00
				28 C 460/2007	OS Karviná	19 004,00	12 312,00	7.11.2008			6 762,00		224,00
				46 E 278/2007	OS Karviná	7 227,00		21.3.2008			7 227,00		
40			9	Ro 2480/96	OS Karviná	7 762,00	3 281,00	26.10.1996	37 E 1802/98	OS Ká		30 554,00	830,00
				32 Ro 2202/2000	OS Karviná	56 882,00	33 289,00	1.11.2000				94 699,00	1 822,00
				28 C 338/2006	OS Karviná	17 803,00	3 726,00	20.12.2006			14 077,00		600,00
41			12	28 C 448/2011	OS Karviná	8 968,00	303,00	23.6.2011			8 665,00		630,00
42			7	32 Ro 227/2005	OS Karviná	18 200,00	11 448,00	14.4.2005			559,00		640,00
				32 Ro 1394/2005	OS Karviná	22 907,00	11 378,00	16.11.2005			11 529,00		670,00
				28 C 169/2006	OS Karviná	43 072,00	12 466,00	12.8.2006			30 606,00		1 580,00

				32 Ro 933/2007	OS Karviná	37 130,00	12 060,00	31.7.2007			25 070,00		1 210,00
				33 Ro 917/2006	OS Karviná	6 920,00	150,00	13.7.2006			6 770,00		630,00
				28 C 288/2003	OS Karviná			7.5.2005					1 100,00
43			8	28 C 1295/2011	OS Karviná	14 900,00	2 605,00	10.1.2012			12 295,00		1 030,00
44			3	28 C 90/2005	OS Karviná	6 282,00	5 532,00	23.8.2005				11 975,00	600,00
				33 Ro 221/2006	OS Karviná	43 652,00	9 245,00	14.3.2006			29 657,00		1 630,00
				32 Ro 106/2007	OS Karviná	19 459,00	615,00	20.2.2007			18 844,00		790,00
				47 E 101/2005	OS Karviná	4 142,50		30.12.2005			4 142,50		
				33 Ro 1262/2007	OS Karviná	26 850,50		4.7.2007			26 850,50		1 110,00
45			10	114 C 888/2011	OS Karviná	8 737,00	1 419,00	24.12.2011			7 318,00		630,00
46			7	28 C 338/2012	OS Karviná	8 558,00	1 701,00	13.12.2012			6 857,00		1 030,00
47			3	32 Ro 1210/2006	OS Karviná	22 096,00	7 153,00	5.9.2006	47 E 1013/2006	OS Ká		10 681,00	
				33 Ro 76/2007	OS Karviná	13 299,00	1 084,00	2.10.2007	47 E 814/2008	OS Ká	12 215,00		630,00
48			4	70 C 111/2009	OS Karviná	43 993,00	1 715,00	2.9.2010			42 278,00		1 720,00
49			4	70C364/2010	OS Karviná	95 549,00	24 638,00	10.2.2011			70 911,00		3 470,00
				28C240/2011	OS Karviná	50 534,00		14.12.2011			50 534,00		2 050,00
				64C40/2010	OS Karviná	6 707,00		27.4.2010			6 707,00		630,00
				47 E 19/2009	OS Karviná			27.4.2009					5 600,00
				47 E 19/2009	OS Karviná			12.5.2011			4 731,00		
50			2	70 C 263/2009	OS Karviná	5 567,00	3 135,00	23.2.2010			2 432,00		630,00
				28 C 1018/2011	OS Karviná	48 558,00	19 899,00	2.12.2011			28 659,00		1 720,00
				70 C 94/2010	OS Karviná	28 970,00	9 675,00	24.2.2010			19 295,00		930,00
				68 C 6/2010	OS Karviná	13 023,00	451,00	4.5.2010			12 572,00		630,00
51			10	28 C 617/2004	OS Karviná	48 416,00	19 512,00	30.12.2004				22 581,00	
52			10	70 C 169/2010	OS Karviná	7 790,00	121,00	24.1.2012			7 669,00		630,00
				28 C 100/2011	OS Karviná	7 535,00		30.1.2012			7 535,00		600,00
				28 C 273/2007	OS Karviná			20.11.2007					7 900,00
				22 C 99/2011	OS Karviná	1 471,00		5.9.2012			1 471,00		630,00
				47 E 110/2009	OS Karviná			10.3.2009					5 600,00
53			2	28 C 740/2011	OS Karviná	30 159,00	10 597,00	11.10.2011			15 562,00		980,00
54			2	28 C 439/2011	OS Karviná	34 483,00	6 116,00	26.10.2011			28 367,00		1 290,00
				28 C 187/2012	OS Karviná	45 934,00	3 957,00	19.9.2012			41 977,00		2 330,00
				26 C 187/2011	OS Karviná	1 381,00	26,00	5.8.2011			1 355,00		630,00

55			1	28 C 415/2012	OS Karviná	7 260,00	292,00	27.10.2012			6 968,00		1 030,00
56			12	34 Ro 1646/2004	OS Karviná	13 575,00	5 371,00	15.12.2004	16 Ex 1587/09	EXÚ Plzeň	6 688,00		630,00
				33 Ro 724/2005	OS Karviná	36 482,00	9 638,00	1.6.2005	16 Ex 1587/09	EXÚ Plzeň	26 844,00		1 290,00
				33 Ro 1310/2006	OS Karviná	12 702,00	2 508,00	17.11.2006	16 Ex 1587/09	EXÚ Plzeň	10 194,00		630,00
				33 Ro 1232/2007	OS Karviná	2 817,00	595,00	25.7.2007	16 Ex 1587/09	EXÚ Plzeň	2 222,00		630,00
				33 Ro 1884/2007	OS Karviná	12 966,50	1 066,00	8.12.2007	16 Ex 1587/09	EXÚ Plzeň	11 900,50		630,00
				28 C 398/2004	OS Karviná			16.5.2005	16 Ex 1587/09	EXÚ Plzeň			5 125,00
			8	28 C 140/2006	OS Karviná			26.3.2007	16 Ex 1587/09	EXÚ Plzeň			1 000,00
57			12	34 Ro 187/2004	OS Karviná	11 900,00	6 163,00	31.3.2004	068 Ex 103/07	EXÚ Karviná	4 381,50		630,00
				33 Ro 341/2005	OS Karviná	8 567,00	4 063,00	14.4.2005	068 Ex 103/07	EXÚ Karviná	4 504,00		630,00
				32 Ro 554/2006	OS Karviná	27 056,00	9 223,00	25.4.2006	068 Ex 103/07	EXÚ Karviná	17 833,00		890,00
				28 C 246/2007	OS Karviná	13 104,00	2 156,00	7.8.2008			10 948,00		630,00
				33 Ro 778/2006	OS Karviná	16 345,00	1 009,00	15.6.2006	068 Ex 103/07	EXÚ Karviná	15 336,00		650,00
			44	28 C 74/2006	OS Karviná			24.5.2006	068 Ex 103/07	EXÚ Karviná			1 000,00
58			15	32 Ro 39/2008	OS Karviná	42 711,00	9 060,00	25.4.2008			33 651,00		1 530,00
				70 C 39/2009	OS Karviná	62 267,00	16 863,00	6.1.2010			45 404,00		2 090,00
				70 C 336/2010	OS Karviná	68 440,00	17 316,00	3.8.2010			51 128,00		2 330,00
				28 C 793/2011	OS Karviná	20 905,00	7 466,00	28.10.2011			13 439,00		660,00
				28 C 1003/2011	OS Karviná	15 306,00		30.11.2011			15 306,00		1 030,00
				22 C 149/2011	OS Karviná	34 093,00	2 510,00	30.7.2011			31 583,00		1 290,00
				28 C 182/2009	OS Karviná			16.9.2009					7 900,00
59			61	32 Ro 1033/2007	OS Karviná	2 732,00		28.6.2007	16 Ex 2932/09	EXÚ Plzeň	2 732,00		630,00
				33 Ro 1802/2007	OS Karviná	8 919,00		9.10.2007	16 Ex 2932/09	EXÚ Plzeň		1 747,45	630,00
60			1	33 Ro 360/2003	OS Karviná	5 988,00	1 166,00	17.4.2003	068 Ex 326/07	EXÚ Karviná	4 822,00		630,00
				32 Ro 859/2003	OS Karviná	4 686,00	491,00	22.8.2003				1 838,00	630,00
				32 Ro 772/2005	OS Karviná	1 686,00	222,00	13.7.2005	068 Ex 326/07	EXÚ Karviná	1 464,00		630,00
				32 Ro 883/2006	OS Karviná	19 700,00	6 694,00	28.7.2006	068 Ex 326/07	EXÚ Karviná	13 006,00		630,00
				33 Ro 663/2007	OS Karviná	7 441,00	3 396,00	20.4.2007			4 045,00		630,00
				32 Ro 1884/2007	OS Karviná	18 845,00	2 237,00	18.10.2007			16 608,00		700,00
				28 C 178/2005	OS Karviná			3.8.2005	068 Ex 326/07	EXÚ Karviná			1 100,00
61			4	28 C 1253/2011	OS Karviná	6 435,00	1 062,00	22.3.2013			5 283,00		1 030,00
				28 C 343/2012	OS Karviná	16 053,00	7 681,00	22.3.2013			8 372,00		1 030,00
62			15	28 C 413/2012	OS Karviná	8 910,00	1 690,00	11.7.2012			6 420,00		1 030,00

63			9	28 C 441/2011	OS Karviná	24 990,00	8 384,00	29.2.2012			16 606,00		870,00
64			4	253 C 168/2009	OS Brno	7 650,00	1 894,00	18.5.2010				1 847,70	630,00
65			3	33 Ro 1171/2000	OS Karviná	70 836,00	39 543,00	28.11.2000				5 738,00	
				32 Ro 715/2007	OS Karviná	3 688,00	109,00	3.5.2007	068 Ex 31/08	EXÚ Karviná		1 372,00	630,00
				33 Ro 2195/2007	OS Karviná	22 769,00	327,00	20.8.2008			22 442,00		930,00
				70 C 8/2009	OS Karviná	22 108,00	340,00	24.2.2009			21 768,00		900,00
				33 Ro 2945/2008	OS Karviná	20 251,50		24.2.2009			20 251,50		840,00
				28 C 28/2007	OS Karviná			28.4.2007	068 Ex 31/08	EXÚ Karviná			7 900,00
66			1	Ro 660/96	OS Karviná	18 934,00		27.4.1996	068 Ex 159/07	EXÚ Karviná	18 934,00		1 062,00
				Ro 4447/97	OS Karviná	14 489,00		31.1.1998	068 Ex 159/07	EXÚ Karviná	14 489,00		1 530,00
				33 Ro 205/99	OS Karviná	18 358,00		18.5.1999	068 Ex 159/07	EXÚ Karviná	18 358,00		1 530,00
				32 Ro 406/99	OS Karviná	7 663,00		12.5.1999	068 Ex 159/07	EXÚ Karviná	7 663,00		530,00
				Ro 4456/97	OS Karviná	10 002,00		26.6.1998	068 Ex 159/07	EXÚ Karviná	10 002,00		530,00
				16 C 251/95	OS Karviná			17.10.1996	068 Ex 159/07	EXÚ Karviná			2 035,00
67			4	70 C 266/2010	OS Karviná	8 320,00	1 761,00	10.11.2010			6 559,00		630,00
				28 C 850/2011	OS Karviná	4 435,00	1 264,00	10.9.2011			3 171,00		630,00
				28 C 92/2012	OS Karviná	15 519,00		1.1.2013			15 519,00		1 030,00
				19 C 220/2011	OS Karviná	3 227,00		13.6.2012			3 227,00		630,00
68			4	34 Ro 85/2003	OS Karviná	3 117,00	520,00	11.3.2003			2 597,00		630,00
69			13	34 Ro 890/2003	OS Karviná	22 725,00	2 380,00	20.8.2003	22 E 1073/2007	OS Mělník	16 807,00		1 240,00
				32 Ro 80/2004	OS Karviná	15 774,00	7 944,00	24.2.2004	22 E 219/2007	OS Mělník	5 282,00		950,00
				32 Ro 570/2005	OS Mělník	28 351,00	9 660,00	23.6.2005	16 Ex 8427/08	EXÚ Plzeň	18 691,00		930,00
				30 Ro 193/2006	OS Mělník	15 067,00	5 804,00	18.5.2006	16Ex 8427/08	EXÚ Plzeň	9 263,00		630,00
				30 Ro 333/2007	OS Mělník	11 772,00	180,00	6.6.2007			11 592,00		600,00
				7 C 123/2005	OS Mělník	25 916,00		30.12.2005	16Ex 8427/08	EXÚ Plzeň	25 916,00		1 040,00
				49 E 100/2005	OS Karviná			5.3.2005					1 000,00
				28 C 424/2002	OS Karviná			13.7.2004					1 100,00
70			1	28 C 1007/2011	OS Karviná	14 497,00	7 088,00	16.11.2011			7 409,00		1 030,00
71			10	28 C 442/2011	OS Karviná	43 095,00	22 400,00	16.12.2011			27 783,00		1 340,00
72			1	32 Ro 1176/2005	OS Karviná	17 273,00	6 811,00	7.9.2005	48 E 38/2006	OS Ká		13 600,00	630,00
				10 Co 352/2006	OS Karviná								350,00
				33 Ro 35/2006	OS Karviná	24 772,00	8 908,00	11.2.2006	48 E 812/2009	OS Ká	11 822,00		1 200,00
				33 Ro 428/2007	OS Karviná	18 091,00	4 087,00	4.4.2007	48 E 812/2009	OS Ká	14 005,00		1 000,00

				33 Ro 2449/2007	OS Karviná	7 883,00	372,00	6.2.2008	47 E 35/2010	OS Ká	7 491,00		930,00
				70 C 13/2009	OS Karviná	8 705,00	392,00	19.3.2009	46 E 35/2010	OS Ká	8 313,00		930,00
				46 E 277/2007	OS Karviná			20.6.2008	47 E 38/2006	OS Ká	2 105,00		300,00
				46 E 277/2007	OS Karviná			27.7.2007					1 000,00
73			13	70 C 337/2010	OS Karviná	5 818,00	871,00	20.7.2010			4 947,00		630,00
				28 C 823/2011	OS Karviná	21 302,00	4 096,00	24.2.2012			17 206,00		770,00
				28 C 88/2012	OS Karviná	17 105,00	2 522,00	13.2.2013			14 583,00		1 000,00
74			10	28 C 480/2005	OS Karviná	8 552,00	1 122,00	19.11.2005	068 Ex 330/07	EXÚ Ká	7 430,00		730,00
				33 Ro 880/2006	OS Karviná	31 631,00	10 367,00	8.7.2006	068 Ex 330/07	EXÚ Ká	21 264,00		1 030,00
				32 Ro 77/2007	OS Karviná	7 713,00	4 950,00	5.7.2007			2 763,00		630,00
75			10	33 Ro 1035/2007	OS Karviná	28 407,00	7 705,00	27.6.2007			20 702,00		670,00
				32 Ro 630/2008	OS Karviná	6 877,00	1 087,00	26.6.2008			5 490,00		630,00
				32 Ro 23/2008	OS Karviná	10 884,00	4 683,00	14.2.2008			6 201,00		630,00
				33 Ro 1464/2008	OS Karviná	11 860,00	1 394,00	13.8.2008			10 466,00		630,00
				28 C 598/2005	OS Karviná			3.1.2006					5 050,00
76			12	32 Ro 1475/2002	OS Karviná	45 857,00	20 812,00	6.12.2002	48 E 1516/2008	OS Ká	18 163,29		2 380,00
				34 Ro 1171/2003	OS Karviná	33 820,00	13 121,00	16.10.2003	37 E 8/2008	OS Chomutov		25 714,03	1 740,00
77			5	70 C 673/2010	OS Karviná	44 480,00	21 179,00	7.12.2011			44 480,00		2 130,00
78			5	28 C 766/2004	OS Karviná	14 621,00		26.3.2005				24 094,00	
				32 Ro 158/2007	OS Karviná	15 832,00	6 207,00	2.3.2007				13 175,00	330,00
				28 C 118/2008	OS Karviná	10 090,00		15.8.2008				5 440,00	630,00
				70 C 358/2009	OS Karviná	4 534,00	2 390,00	12.2.2010			1 664,00		630,00
				70 C 291/2010	OS Karviná	14 201,00	5 288,00	11.8.2010			8 913,00		630,00
				65 C 201/2009	OS Karviná	11 056,00	955,00	25.2.2010			9 601,00		630,00
			1	28 C 1296/2011	OS Karviná	10 750,00	4 242,00	28.1.2012			6 508,00		1 030,00
79			12	Ro 244/96	OS Karviná	17 583,00	12 325,00	14.2.1996	47 E 655/2008	OS Ká		52 020,00	1 220,00
80			36	32 Ro 2428/2000	OS Karviná	22 162,00	12 662,00	2.12.2000			507,00		1 530,00
			1	47 E 265/2008	OS Karviná	2 979,00		26.2.2009			2 979,00		
				47 E 265/2008	OS Karviná			12.4.2008					5 600,00
				28 C 295/2007	OS Karviná			3.1.2008					7 900,00
81			1	46 E 769/2006	OS Karviná			13.12.2006					5 600,00
82			6	19 C 137/2002	OS Karviná			10.4.2003	068 Ex 148/03	EXÚ Ká			5 100,00
				34 Ro 643/2004	OS Karviná	53 553,00	19 879,00	25.5.2004	068 Ex 148/03	EXÚ Ká	33 674,00		1 560,00

				32 Ro 229/2005	OS Karviná	33 783,00	11 752,00	15.3.2005	068 Ex 148/03	EXÚ Ká	22 031,00		1 120,00
				34 Ro 803/2004	OS Karviná	8 189,50		26.6.2004	068 Ex 148/03	EXÚ Ká	8 189,50		630,00
83			9	20 C 129/2009	OS Karviná	6 529,00	832,00	8.7.2009			4 600,00		630,00
				70 C 399/2010	OS Karviná	6 597,00		17.9.2010			6 597,00		630,00
84			9	28 C 445/2011	OS Karviná	17 087,00	2 617,00	11.6.2011			14 470,00		630,00
85			2	28 C 499/2002	OS Karviná	39 819,00	15 371,00	27.3.2003	48 E 521/2003	OS Ká	24 448,00		2 010,00
				32 Ro 192/2004	OS Karviná	31 288,00	5 962,00	16.3.2004	32 E 173/2007	OS Bruntál	25 326,00		1 730,00
				32 Ro 1338/2003	OS Karviná	45 462,00	7 994,00	28.10.2003	33 E 342/2006	OS Bruntál	37 468,00		2 580,00
				33 Ro 1455/2006	OS Karviná	31 602,00	104,00	28.12.2006	32 E 174/2007	OS Bruntál	31 498,00		1 930,00
				28 C 173/2006	OS Karviná	11 545,00	2 716,00	30.8.2006	32 E 175/2007	OS Bruntál	8 829,00		930,00
				1 Ro 637/2004	OS Bruntál	20 427,00		25.11.2004	33 320/2006	OS Bruntál	20 427,00		1 260,00
				46 E 473/2003	OS Karviná	2 471,00		5.5.2005	32 E 176/2007	OS Bruntál	2 471,00		4 800,00
				46 E 473/2003	OS Karviná			31.10.2003	32 E 176/2007	OS Bruntál			3 650,00
86			22	28 C 174/2006	OS Karviná	4 759,00	122,00	20.9.2006	32 E 418/2009	OS Bruntál	4 637,00		1 030,00
				28 C 376/2006	OS Karviná	4 206,00		29.12.2006	32 E 419/2009	OS Bruntál	4 206,00		930,00
				50 E 650/2005	OS Karviná	1 248,00		11.4.2006	32 E 424/2009	OS Bruntál	1 248,00		300,00
				28 C 669/2004	OS Karviná			9.3.2005	32 E 424/2009	OS Bruntál			1 100,00
				50 E 650/2005	OS Karviná			18.8.2005	32 E 424/2009	OS Bruntál			1 000,00
87			7	Ro 2320/97	OS Karviná	17 464,00		3.10.1997	47 E 1144/99	OS Ká		53 944,00	
				32 Ro 171/99	OS Karviná	30 913,00		30.4.1999	47 E 1276/2000	OS Ká		324 257,00	
				33 Ro 733/2002	OS Karviná	81 976,00	35 661,00	6.8.2002	47 E 1069/2007	OS Ká	46 315,00		4 210,00
				33 Ro 1449/2003	OS Karviná	31 434,00	10 188,00	30.1.2004	49 E 1068/2007	OS Ká	21 246,00		1 750,00
				34 Ro 1477/2002	OS Karviná	3 004,10		1.2.2003	48 E 1068/2007	OS Ká	3 004,10		930,00
			19	28 C 47/2004	OS Karviná	10 963,00	2 719,00	1.7.2004	47 E 448/2007	OS Ká	8 244,00		930,00
				33 Ro 253/2004	OS Karviná	12 399,00	402,00	8.9.2004	48 E 456/2007	OS Ka	11 997,00		930,00
				28 C 2/2006	OS Karviná	35 823,00	6 114,00	19.10.2006			29 709,00		1 480,00
				28 C 386/2006	OS Karviná	3 402,00		14.11.2006			3 402,00		630,00
				21 C 224/2005	OS Karviná	1 112,00		1.9.2006			1 112,00		730,00
				28 C 412/2003	OS Karviná			26.8.2003					5 025,00
				49 E 1187/2003	OS Karviná			2.12.2003					1 000,00
				49 E 1187/2003	OS Karviná	3 082,00		10.1.2006			3 082,00		
88			6	28 C 22/2007	OS Karviná	1 472,00	71,00	12.6.2007	068 EX 2336/07	EXÚ Ká	1 401,00		630,00
89			10	33 Ro 966/1999	OS Karviná	9 108,00	5 425,00	22.12.1999	50 E 82/2002	OS Ká		58 651,00	

				33 Ro 1096/2001	OS Karviná	41 728,00	26 282,00	23.10.2001	46 E 81/2002	OS Ká	13 466,00		1 750,00
				32 Ro 593/2002	OS Karviná	12 271,00	2 307,00	25.6.2002				31 706,00	630,00
				32 Ro 890/2003	OS Karviná	21 214,00	5 264,00	26.11.2003			10 217,00		740,00
				33 Ro 350/2004	OS Karviná	19 574,00	2 736,00	19.8.2004			16 838,00		740,00
				34 Ro 88/2005	OS Karviná	18 288,00	612,00	2.3.2005			17 676,00		750,00
				32 Ro 1044/2003	OS Karviná	1 846,50		15.10.2003			1 846,50		630,00
				28 C 240/201	OS Karviná			18.2.2002	50 E 380/2002	OS Ká			8 325,00
				47 E 1265/2002	OS Karviná			11.2.2003					3 650,00
90			8	34 Ro 79/2004	OS Karviná	29 327,00	6 696,00	18.2.2004	068 Ex 333/07	EXÚ Ká	18 002,00		1 030,00
				32 Ro 408/2005	OS Karviná	23 381,00	681,00	14.7.2005	068 Ex 333/07	EXÚ Ká	22 700,00		950,00
				22 C 259/2005	OS Karviná	10 630,00		23.3.2006	068 Ex 333/07	EXÚ Ká	10 630,00		630,00
				28 C 9/2004	OS Karviná			19.6.2004	068 Ex 333/07	EXÍ Ká			5 200,00
				48 E 992/2004	OS Karviná	6 372,50		10.3.2006	068 Ex 333/07	EXÚ Ká	6 372,50		
				48 E 992/2004	OS Karviná			10.9.2004	068 Ex 333/07	EXÚ Ká			3 350,00
91			14	70 C 316/2010	OS Karviná	15 349,00	642,00	25.6.2010			14 707,00		630,00
				70 C 332/2009	OS Karviná	11 504,50	4 026,00	7.10.2009	47 E 198/2010	OS Ká	7 478,50		930,00
92			9	32 Ro 870/2000	OS Karviná	4 701,00		15.4.2000	068 Ex 33/02	EXÚ Ká		18 565,00	
				34 Ro 1263/2002	OS Karviná	3 859,00	1 365,00	5.11.2002	068 Ex 33/02	EXÚ Ká		758,00	
				32 Ro 889/2003	OS Karviná	49 393,00	13 421,00	12.8.2003	068 Ex 33/02	EXÚ Ká	848,70		1 670,00
				32 Ro 352/2004	OS Karviná	20 795,00	5 359,00	1.5.2004	068 Ex 33/02	EXÚ Ká	15 436,00		720,00
				34 Ro 46/2005	OS Karviná	33 137,00	7 600,00	26.2.2005	068 Ex 33/02	EXÚ Ká	25 537,00		1 160,00
				34 Ro 925/2004	OS Karviná	6 456,90		23.7.2004	068 Ex 33/02	EXÚ Ká	6 456,90		630,00
				28 C 457/2002	OS Karviná			30.4.2003	068 Ex 33/02	EXÚ Ká			4 950,00
93			3	28 C 743/2011	OS Karviná	20 344,00	2 212,00	30.9.2011			18 132,00		760,00
				28 C 190/2012	OS Karviná	40 527,00		25.7.2012			30 679,00		1 770,00
94			4	33 Ro 1452/2001	OS Karviná	100 368,00	70 980,00	1.11.2001			13 392,00		2 520,00
				34 Ro 362/2003	OS Karviná	21 906,20	17 689,00	26.4.2003			3 217,20		830,00
				33 Ro 888/2003	OS Karviná	9 187,00	4 874,00	3.9.2003	50 E 598/2009	OS Ká	4 313,00		930,00
			4	70 C 513/2010	OS Karviná	2 696,00		15.6.2011			2 696,00		630,00
				28 C 334/2011	OS Karviná	35 521,00	13 508,00	10.2.2012			22 013,00		1 000,00
				20 C 186/2011	OS Karviná	10 026,00	528,00	7.2.2012			9 498,00		630,00
				21 C 228/2000	OS Karviná			22.5.2001					2 725,00
95			2	33 Ro 308/2005	OS Karviná	36 934,00	11 370,00	26.4.2005	068 Ex 359/07	EXÚ Ká	20 184,00		1 130,00

				33 Ro 220/2006	OS Karviná	12 827,00	4 090,00	22.4.2006	068 Ex 359/07	EXÚ Ká	8 874,00		630,00
				34 Ro 550/2005	OS Karviná	8 203,00		16.7.2005	068 Ex 359/07	EXÚ Ká	8 203,00		630,00
				21 C 137/2002	OS Karviná			8.2.2003					4 950,00
				50 E 796/2004	OS Karviná	2 443,50		30.12.2005	068 Ex 359/07	EXÚ Ká	2 443,50		
				50 E 796/2004	OS Karviná			27.8.2004	068 Ex 359/07	EXÚ Ká			1 000,00
96			4	28 C 171/2008	OS Karviná	18 226,00	4 634,00	10.7.2009	49 E 114/2010	OS Ká	13 592,00		1 080,00
				70 C 15/2009	OS Karviná	36 744,00		1.8.2009			36 744,00		1 500,00
				62 C 74/2009	OS Karviná	23 332,00		18.12.2009			23 332,00		970,00
				28 C 99/2007	OS Karviná			4.7.2007					7 900,00
				49 E 1008/2007	OS Karviná			8.11.2007					5 600,00
97			10	28 C 824/2011	OS Karviná	21 651,00	9 082,00	24.11.2011			12 569,00		650,00
98			19	70 C 99/2009	OS Karviná	52 974,00	17 182,00	6.1.2010			35 792,00		1 740,00
				169 C 315/2010	OS Karviná	55 910,00	17 590,00	31.3.2011			38 320,00		1 870,00
				28 C 123/2012	OS Karviná	29 379,00	8 970,00	14.3.2012			20 409,00		950,00
99			2	32 Ro 888/2003	OS Karviná	7 234,00	1 647,00	12.8.2003	068 Ex 23/08	EXÚ Ká	5 387,00		630,00
				33 Ro 1141/2005	OS Karviná	4 334,00	969,00	25.8.2005	068 Ex 23/08	EXÚ Ká	3 365,00		630,00
				33 Ro 45/2006	OS Karviná	36 268,00	8 250,00	28.6.2006	068 Ex 23/08	EXÚ Ká	28 018,00		1 280,00
				28 C 192/2007	OS Karviná	17 549,00		2.8.2007	068 Ex 23/08	EXÚ Ká	17 549,00		730,00
				33 Ro 411/2008	OS Karviná	14 533,50	1 261,00	23.5.2008			13 272,50		630,00
				28 C 53/2005	OS Karviná			6.4.2005	068 Ex 23/08	EXÚ Ká			4 950,00
				50 E 679/2005	OS Karviná			14.9.2005	068 Ex 23/08	EXÚ Ká			3 650,00
				50 E 679/2005	OS Karviná	1 850,00		5.8.2006	068 Ex 23/08	EXÚ Ká	1 850,00		
100			10	33 Ro 110/2007	OS Karviná	3 589,00		23.2.2007	47 E 1143/2007	OS Ká		899,00	300,00
101			3	Ro 1299/86	OS Karviná	839,00		31.5.1986			839,00		110,00
				Ro 835/1998	OS Karviná	17 630,00		23.9.1998	47 E 329/2004	OS Ká	17 630,00		1 962,00
102			8	70 C 270/2009	OS Karviná	17 396,00	8 061,00	8.7.2010			9 335,00		630,00
				70 C 439/2010	OS Karviná	38 539,00	18 133,00	26.10.2010			20 460,00		1 160,00
				18 C 127/95	OS Karviná			10.10.1995					1 920,00
				13 Co 393/96	KS Ostrava								130,00
				38 E 261/96	OS Karviná								760,00
103			8	28 C 99/2011	OS Karviná	24 029,00	9 077,00	29.3.2011			14 952,00		760,00
104			9	12 C 336/2005	OS Most	14 061,00		3.1.2009			9 075,00		630,00
				16 C 321/2007	OS Most	32 973,00	10 304,00	22.4.2009			22 669,00		1 090,00

				17 C 336/2005	OS Most	20 846,50		24.11.2009			20 846,50		870,00
105			38	32 Ro 1097/2001	OS Karviná	42 511,00	24 784,00	26.9.2001			4 627,00		1 080,00
				34 Ro 360/2003	OS Karviná	27 972,00	11 882,00	30.4.2003			15 290,00		830,00
				49 E 1009/2002	OS Karviná			27.3.2003					2 550,00
				9 Co 1209/2002	KS Ostrava			27.3.2003					1 200,00
106			13	70 C 275/2009	OS Karviná	9 835,00	1 410,00	26.9.2009			8 425,00		630,00
				70 C 242/2010	OS Karviná	5 925,00	274,00	4.5.2010			5 651,00		630,00
				28 C 935/2011	OS Karviná	10 805,00	421,00	11.5.2012			10 384,00		630,00
				68 C 5/2010	OS Karviná	13 822,00		25.3.2010			13 822,00		630,00
				28 C 344/2007	OS Karviná			21.3.2008					7 900,00
107			14	28 C 1005/2011	OS Karviná	12 541,00	2 887,00	4.11.2011			9 654,00		1 030,00
				28 C 203/2012	OS Karviná	13 366,00	1 550,00	5.5.2012			11 816,00		1 030,00
108			10	32 Ro 1071/2006	OS Karviná	6 485,00	2 928,00	20.7.2006			3 290,00		630,00
				33 Ro 623/2007	OS Karviná	13 580,00	4 274,00	12.4.2007			9 306,00		630,00
				70 C 96/2009	OS Karviná	21 214,00	4 441,00	22.4.2009			16 773,00		770,00
				61 C 1/2009	OS Karviná	21 160,00		24.2.2010			21 160,00		880,00
				28 C 290/2006	OS Karviná			11.10.2006					1 100,00
				49 E 455/2007	OS Karviná			13.6.2007					5 600,00
				49 E 455/2007	OS Karviná	9 118,00		21.6.2008			9 118,00		
109			12	33 Ro 761/2007	OS Karviná	24 744,00	4 536,00	8.5.2007			20 208,00		890,00
				33 Ro 73/2008	OS Karviná	14 294,00	418,00	15.2.2008			13 876,00		630,00
				32 Ro 470/2008	OS Karviná	7 593,00	938,00	22.5.2008			6 655,00		630,00
				49 E 1017/2005	OS Karviná	2 189,00		28.2.2007			2 189,00		
110			8	70 C 507/2010	OS Karviná	3 887,00	1 932,00	21.5.2011			755,00		630,00
				28 C 1143/2011	OS Karviná	33 838,00	15 243,00	19.5.2012			18 595,00		1 120,00
111			3	Ro 2324/96	OS Karviná	7 272,00		25.10.1996	16 Ex 7378/08	EXÚ Plzeň	7 272,00		530,00
				15 C 276/98	OS Karviná	28 791,00		22.4.1999	16 Ex 7378/08	EXÚ Plzeň	28 791,00		2 248,00
				15 C 104/94	OS Karviná			25.7.1995	16 Ex 7378/08	EXÚ Plzeň			1 190,00
112			12	28 C 877/2011	OS Karviná	5 510,00	860,00	27.9.2011			4 650,00		630,00
113			3	28 C 276/2012	OS Karviná	3 945,00					3 945,00		1 030,00
114			6	70 C 716/2010	OS Karviná	52 977,00	10 503,00	20.8.2011			42 474,00		1 890,00
115		av	1	28 C 1413/2011	OS Karviná	5 132,00		22.5.2012			2 868,00		1 030,00
				28 C 275/2012	OS Karviná	23 885,00	8 052,00	11.7.2012			15 833,00		1 030,00

116			12	28 C 277/2012	OS Karviná	1 489,00		23.5.2012			1 489,00		1 030,00
117			1	70 C 455/2010	OS Karviná	9 612,00		2.11.2010			9 612,00		630,00
				17 C 21/2011	OS Karviná	16 658,00	454,00	4.5.2011			16 204,00		680,00
				28 C 386/2007	OS Karviná			18.1.2008					7 900,00
				46 E 727/2008	OS Karviná	8 938,00		22.5.2009			8 938,00		
118			11	18 C 127/99	OS Karviná	32 444,00		24.8.1999			19 994,00		1 686,00
119			11	32 Ro 2201/2000	OS Karviná	138 482,00	92 498,00	10.3.2001	46 E 320/2007	OS Ká	7 333,00		5 596,00
				28 C 191/2002	OS Karviná	11 447,00	8 478,00	17.9.2003			2 969,00		630,00
120			1	70 C 510/2010	OS Karviná	1 963,00	826,00	16.4.2011				1 156,00	567,00
				28 C 1142/2011	OS Karviná	15 285,00	7 263,00	19.11.2011			7 522,00		1 030,00
				22 C 21/2011	OS Karviná	1 284,00	66,00	8.11.2011			1 118,00		630,00
121			1	34 Ro 906/2004	OS Karviná	14 513,00	4 723,00	9.10.2004				7 924,00	630,00
			5	34 Ro 372/2005	OS Karviná	10 985,00	3 828,00	4.5.2005				1 346,00	
				28 C 237/2011	OS Karviná	55 656,00	17 320,00	10.3.2012			38 336,00		1 950,00
122			5	32 Ro 461/2004	OS Karviná	41 056,00	18 365,00	25.5.2004	49 E 198/2007	OS Ká		8 538,00	300,00
123			6	28 C 827/2011	OS Karviná	19 252,00	4 429,00	8.6.2012			14 823,00		650,00
124			8	33 Ro 551/2006	OS Karviná	16 400,00	1 313,00	18.8.2006	068 Ex 41/08	EXÚ Ká	4 063,00		630,00
				32 Ro 301/2007	OS Karviná	15 989,00	2 996,00	24.3.2007	068 Ex 41/08	EXÚ Ká	12 993,00		630,00
				33 Ro 779/2006	OS Karviná	10 020,50	182,00	2.8.2006	068 Ex 41/08	EXÚ Ká	9 838,50		630,00
				48 E 648/2005	OS Karviná	16 936,00		9.8.2006	068 Ex 41/08	EXÚ Ká	16 936,00		
				28 C 492/2004	OS Karviná			12.1.2005	068 Ex 41/08	EXÚ Ká			5 125,00
				48 E 648/2005	OS Karviná			29.7.2005	068 Ex 41/08	EXÚ Ká			3 650,00
125			33	70 C 537/2010	OS Karviná	4 904,00		26.8.2011				2 723,00	630,00
				28 C 739/2011	OS Karviná	15 034,00	8 686,00	7.10.2011			6 348,00		630,00
126			1	32 Ro 88/2003	OS Karviná	9 812,00	4 861,00	21.2.2003	16 Ex 9712/08	EXÚ Plzeň	4 951,00		630,00
				32 Ro 912/2001	OS Karviná	29 129,00	17 946,00	29.8.2001	16 Ex 9712/08	EXÚ Plzeň	11 183,00		630,00
				32 Ro 1627/99	OS Karviná	8 035,00		7.9.1999	16 Ex 9712/08	EXÚ Plzeň	4 735,00		530,00
			67	32 Ro 627/2001	OS Karviná	3 875,00	1 797,00	10.8.2001	16 Ex 9712/08	EXÚ Plzeň	2 078,00		630,00
127			0	Ro 2476/96	OS Karviná	1 380,00		11.9.1997	16 Ex 6922/08	EXÚ Plzeň	1 380,00		530,00
128			4	28 C 686/2011	OS Karviná	3 503,00		27.7.2011			3 190,00		630,00
129			12	Ro 1800/96	OS Karviná	25 863,00		9.7.1996	16 Ex 10498/08	EXÚ Plzeň	25 863,00		1 206,00
				18 C 195/98	OS Karviná	21 650,00		20.10.1998	16 Ex 10498/08	EXÚ Plzeň	20 533,00		1 618,00
				18 C 194/98	OS Karviná	11 495,00		29.10.1998	16 Ex 10498/08	EXÚ Plzeň	11 495,00		530,00

				16 C 130/95	OS Karviná			22.9.1995		16 Ex 10498/08			1 690,00
130			12	70 C 268/2009	OS Karviná	7 499,00	625,00	13.10.2009			4 874,00		630,00
				28 C 865/2011	OS Karviná	10 108,00		27.9.2011			2 197,00		630,00
131			11	28 C 411/2012	OS Karviná	5 996,00		30.1.2013			5 996,00		1 030,00
132			410	70 C 674/2010	OS Karviná	10 381,00		10.6.2011			5 198,00		630,00
				70 C 320/2009	OS Karviná	1 570,00		6.11.2009				927,00	630,00
				28 C 231/2011	OS Karviná	30 382,00		10.6.2011			21 251,00		1 000,00
				28 C 744/2012	OS Karviná	2 799,00		3.1.2013			2 799,00		1 030,00
133			25	33 Ro 1446/2003	OS Karviná	17 727,00	7 454,00	4.12.2003	16 Ex 6012/08	EXÚ Plzeň	10 273,00		630,00
				34 Ro 466/2002	OS Karviná	68 912,00	24 896,00	14.6.2002	16 Ex 6012/08	EXÚ Plzeň	44 016,00		1 970,00
				33 Ro 230/2002	OS Karviná	992,50		24.4.2002	16 Ex 6012/08	EXÚ Plzeň	992,50		630,00
				22 C 129/2000	OS Karviná			16.2.2001	50 E 12/2004	OS Ká			3 300,00
				47 E 1150/2001	OS Karviná			18.12.2001	50 E12/2004	OS Ká			3 650,00
134			14	28 C 1161/2011	OS Karviná	71 436,00		10.1.2012			45 604,00		2 750,00
				28 C 408/2012	OS Karviná	47 864,00		31.10.2012			39 332,00		2 420,00
135			4	28 C 216/2011	OS Karviná	14 317,00		10.6.2011			10 907,00		630,00
136			1	70 C 405/2010	OS Karviná	22 387,00		9.11.2010			15 033,00		630,00
				28 C 436/2011	OS Karviná	7 509,00		19.7.2011			4 518,00		630,00
137			5	70 C 348/2010	OS Karviná	20 030,00		5.8.2010			19 762,00		790,00
				28 C 97/2011	OS Karviná	30 611,00		13.4.2011			30 611,00		1 260,00
				63 C 51/2010	OS Karviná	13 676,00	310,00	9.11.2010			13 366,00		630,00
				28 C 162/2007	OS Karviná			7.9.2007					7 900,00
138			7	33 Ro 1070/2006	OS Karviná	8 590,00	2 204,00	1.8.2006	068 Ex 197/10	EXÚ Ká	6 386,00		630,00
				33 Ro 423/2007	OS Karviná	44 916,00	13 126,00	6.6.2007	068 Ex 197/10	EXÚ Ká	31 790,00		1 480,00
				33 Ro 1480/2008	OS Karviná	13 889,00		30.7.2008	068 Ex 197/10	EXÚ Ká	13 889,00		630,00
				33 Ro 44/2008	OS Karviná	3 489,00	265,00	6.5.2008	068 Ex 197/10	EXÚ Ká	3 224,00		630,00
				33 Ro 1476/2008	OS Karviná	11 016,00	1 549,00	30.7.2008	068 Ex 00197/10	EXÚ Ká	9 467,00		630,00
				28 C 733/2005	OS Karviná			25.1.2006	068 Ex 00197/10	EXÚ Ká			1 100,00
139			18	106 C 93/2011	OS Jamné nad Orlicí	47 817,00		17.10.2011			33 120,00		1 360,00
140			3	28 C 622/2003	OS Karviná			26.11.2003					4 125,00
141			5	70 C 404/2010	OS Karviná	6 620,00	1 986,00	6.8.2011			4 634,00		630,00
				28 C 682/2011	OS Karviná	64 459,00		12.7.2011			44 115,00		2 000,00

142			11	70 C 457/2010	OS Karviná	8 356,00		28.6.2011			6 590,00		630,00
				28 C 226/2011	OS Karviná	9 099,00		5.4.2011			7 271,00		630,00
				28 C 669/2012	OS Karviná	21 851,00		29.1.2013			12 972,00		
143			51	28 C 332/2007	OS Karviná	18 063,00		13.2.2008			10 156,00		630,00
				32 Ro 2368/2007	OS Karviná	36 048,00	4 762,00	23.4.2008			31 286,00		1 350,00
				47 E 277/2007	OS Karviná	3 200,50		4.1.2008			3 200,50		
				47 E 277/2007	OS Karviná			24.4.2007					5 600,00
				38 C 346/2006	OS Karviná			24.1.2007					5 350,00
144			5	33 Ro 624/2001	OS Karviná	108 235,00	65 034,00	2.8.2001	47 E 1157/2003	OS Ka		0,00	
				33 Ro 843/2004	OS Karviná	13 980,00	3 153,00	12.8.2004	49 E 318/2006	OS Ka	10 827,00		930,00
				33 Ro 90/2005	OS Karviná	19 939,00	5 716,00	11.3.2005	50 E 318/2006	OS Ka	14 223,00		1 120,00
				33 Ro 881/2006	OS Karviná	24 478,00	8 573,00	21.6.2006			15 905,00		770,00
				33 Ro 158/2007	OS Karviná	11 641,00	900,00	3.3.2007			10 741,00		630,00
				32 Ro 935/2007	OS Karviná	13 326,50		30.5.2007			13 326,50		630,00
				17 C 86/2002	OS Karviná			26.1.2004					5 100,00
				47 E 391/2004	OS Karviná								3 300,00
				47 E 85/2005	OS Karviná			9.3.2005					3 650,00
145			3	32 Ro 2421/2007	OS Karviná	20 237,00	5 722,00	28.12.2007	48 E 462/2009	OS Ka	14 515,00		1 180,00
				70 C 278/2009	OS Karviná	8 059,00	3 269,00	2.9.2009	47 E 130/2010	OS Ka	4 790,00		930,00
				70 C 512/2010	OS Karviná	23 659,00		8.12.2010			21 631,00		930,00
				28 C 98/2011	OS Karviná	5 822,00		23.3.2011			5 681,00		630,00
				65 C 7/2010	OS Karviná	17 751,00		2.3.2010			17 751,00		740,00
				28 C 177/2007	OS Karviná			13.2.2008	46 E 130/2010	OS Ka			7 900,00
				46 E 997/2008	OS Karviná			16.12.2008	46 E 130/2010	OS Ka			5 600,00
				11 Co 725/2007	KS Ostrava			13.2.2008	46 E 130/2010	OS Ka			7 000,00
				46 E 130/2010	OS Karviná								7 700,00
				46 E 997/2008	OS Karviná	12 286,00		21.10.2009			12 286,00		
146			1	28 C 438/2011	OS Karviná	982,00		8.6.2011			920,00		630,00
147			5	28 C 136/2003	OS Karviná	35 298,00	11 506,00	24.3.2004				64 051,00	1 330,00
				33 Ro 1046/2004	OS Karviná	55 508,00	16 779,00	3.9.2004			19 105,00		1 690,00
				33 Ro 1608/2006	OS Karviná	29 736,00	269,00	10.2.2007			29 467,00		1 210,00
				34 Ro 183/2005	OS Karviná	11 757,00	721,00	10.8.2005			11 036,00		630,00
				33 Ro 1388/2006	OS Karviná	19 385,00		10.2.2007			19 385,00		810,00

				28 C 236/2002	OS Karviná			24.9.2003					4 950,00
				46 E 1304/2003	OS Karviná			20.1.2004					3 650,00
				46 E 1304/2003	OS Karviná	5 546,50		27.5.2005			5 546,50		
148			2	33 Ro 1145/2004	OS Karviná	6 861,00	2 459,00	10.9.2004				10 361,00	630,00
				34 Ro 569/2005	OS Karviná	13 012,00	6 088,00	26.5.2005				17 658,00	630,00
149			7	34 Ro 1046/2004	OS Karviná	13 173,00	8 375,00	2.12.2004				12 091,00	
				28 C 15/2006	OS Karviná	2 767,00		11.5.2006				2 767,00	630,00
				33 Ro 1071/2006	OS Karviná	19 624,00	5 411,00	2.8.2006			10 713,00		660,00
				33 Ro 75/2007	OS Karviná	20 072,00	7 427,00	15.2.2007			10 645,00		720,00
				32 Ro 1661/2007	OS Karviná	21 259,00	1 554,00	29.8.2007			17 705,00		820,00
				28 C 235/2002	OS Karviná			8.1.2003					4 025,00
150			2	33 Ro 1709/2002	OS Karviná	35 167,00	15 504,00	25.1.2003	50 E 5454/2005	OS Ká	19 663,00		1 800,00
				32 Ro 626/2001	OS Karviná	37 293,00	29 490,00	30.6.2001				42 922,00	1 230,00
				32 Ro 814/2003	OS Karviná	4 450,00	1 717,00	5.8.2003			2 733,00		630,00
151			2	33 Ro 127/2004	OS Karviná	34 179,00	12 220,00	2.3.2004	46 E 1175/2008	OS Ká	21 959,00		1 790,00
				34 Ro 1393/2005	OS Karviná	30 794,00		1.11.2005			30 794,00		1 260,00
				32 Ro 342/2005	OS Karviná	25 647,00	12 715,00	14.5.2005			12 932,00		810,00
				33 Ro 219/2006	OS Karviná	6 817,00		14.3.2006			6 817,00		630,00
				33 Ro 1171/2004	OS Karviná	25 801,50		7.10.2004			25 801,50		1 070,00
				47 E 1400/2003	OS Karviná	2 137,00		28.1.2006			2 137,00		
				19 C 147/2002	OS Karviná			14.1.2003	49 E 180/2003	OS Ká			1 070,00
152			11	47 E 1137/2008	OS Karviná	8 235,00		1.5.2009			8 235,00		
				47 E 1137/2008	OS Karviná			30.10.2008					4 921,00
153			11	70 C 331/2009	OS Karviná	4 778,00		15.12.2009			4 778,00		630,00
				70 C 582/2010	OS Karviná	30 872,00		20.7.2011			30 872,00		1 240,00
				64 C 7/2010	OS Karviná	24 054,00	796,00	9.9.2010			23 258,00		960,00
154			2	70 C 433/2010	OS Karviná	9 757,00		16.9.2011			9 757,00		630,00
				28 C 349/2011	OS Karviná	26 940,00		16.9.2011			26 940,00		1 300,00
155			1	28 C 138/2008	OS Karviná	7 559,00	1 724,00	4.9.2008			5 835,00		630,00
				70 C 177/2009	OS Karviná	55 373,00	16 451,00	13.11.2009			38 922,00		1 830,00
				70 C 55/2010	OS Karviná	36 229,00	2 061,00	8.6.2011			34 168,00		1 400,00
				28 C 222/2011	OS Karviná	26 113,00		21.3.2012			24 818,00		1 000,00
				28 C 464/2007	OS Karviná			11.4.2008					7 900,00

				28 C 464/2007	OS Karviná			11.4.2008					1 000,00
156			9	34 Ro 225/2002	OS Karviná	34 967,00	22 866,00	28.6.2002				25 939,00	
				34 Ro 947/2003	OS Karviná	45 561,00	22 044,00	10.12.2003			23 517,00		2 250,00
				32 Ro 26/2004	OS Karviná	66 278,00	23 978,00	20.2.2004			42 300,00		2 070,00
				28 C 286/2005	OS Karviná	23 706,00	4 794,00	10.11.2005			18 912,00		970,00
				26 C 218/20005	OS Karviná	29 749,50		28.6.2006			29 749,50		1 220,00
				18 C 23/2002	OS Karviná			11.5.2002					5 025,00
				48 E 312/2003	OS Karviná			30.4.2003					1 000,00
				48 E 312/2003	OS Karviná	1 761,00		8.3.2006			1 761,00		1 000,00
157			24	28 C 273/2006	OS Karviná	2 759,00	58,00	19.1.2007			2 701,00		630,00
				50 E 550/2006	OS Karviná			4.8.2006					3 650,00
				50 E 550/2006	OS Karviná	1 222,00		20.4.2007			1 222,00		
				28 C 744/2004	OS Karviná			24.4.2006					5 050,00
158			14	70 C 341/2010	OS Karviná	1 532,00		17.3.2011				1 532,00	630,00
				28 C 335/2011	OS Karviná	17 725,00		30.9.2011			10 797,00		640,00
				28 C 202/2012	OS Karviná	16 131,00		13.7.2012			13 379,00		1 030,00
159			4	70 C 262/2010	OS Karviná	3 688,00		4.1.2011			3 399,00		630,00
				28 C 866/2011	OS Karviná	17 888,00		5.10.2011			12 892,00		630,00
				28 C 200/2012	OS Karviná	1 397,00		17.8.2012			1 328,00		1 030,00
160			2	28 C 340/2006	OS Karviná	46 066,00	719,00	15.12.2006	068 Ex 4160/09	EXÚ Ká	44 547,00		1 850,00
				33 Ro 2159/2007	OS Karviná	10 705,00	311,00	9.2.2008	068 Ex 4160/09	EXÚ Ká	10 394,00		630,00
				42 Co 311/2005	KS Ostrava			26.8.2005	068 Ex 4160/09	EXÚ Ká			9 275,00
				48 E 50/2006	OS Karviná			28.2.2006	068 Ex 4160/09	EXÚ Ká			3 650,00
161			13	33 Ro 363/2006	OS Karviná	8 263,00	2 211,00	29.3.2006	068 Ex 528/08	EXÚ Ká	2 282,00		630,00
				28 C 154/2007	OS Karviná	23 955,00	7 922,00	22.9.2007	068 Ex 528/08	EXÚ Ká	16 033,00		850,00
				28 C 562/2005	OS Karviná			19.4.2006	068 Ex 528/08	EXÚ Ká			5 125,00
				48 E 455/2007	OS Karviná			20.6.2007	068 Ex 528/08	EXÚ Ká			5 600,00
			3	70 C 170/2010	OS Karviná	9 630,00	376,00	1.5.2010			9 254,00		630,00
162			8	32 Ro 1222/2004	OS Karviná	10 351,00	4 892,00	30.9.2004	068 Ex 697/08	EXÚ Ká	5 459,00		630,00
				34 Ro 898/2005	OS Karviná	26 414,00	8 865,00	8.7.2005	068 Ex 697/08	EXÚ Ká	17 549,00		860,00
				33 Ro 368/2006	OS Karviná	37 784,00	10 849,00	12.4.2006	068 Ex 697/08	EXÚ Ká	26 935,00		1 310,00
				33 Ro 156/2007	OS Karviná	24 435,00	5 235,00	5.5.2007	068 Ex 697/08	EXÚ Ká	19 200,00		890,00
				32 Ro 1660/2007	OS Karviná	19 394,00	2 413,00	4.10.2007	068 Ex 697/08	EXÚ Ká	16 981,00		710,00

				28 C 158/2004	OS Karviná			18.6.2004	068 Ex 697/08	EXÚ Ká			5 125,00
				49 E 414/2005	OS Karviná			1.6.2005	068 Ex 697/08	EXÚ Ká			3 650,00
				49 E 414/2005	OS Karviná	7 212,50		4.5.2006	068 Ex 697/08	EXÚ Ká	7 212,50		
163			9	33 Ro 791/2007	OS Karviná	5 555,00	1 489,00	2.6.2007	068 Ex 1121/07	EXÚ Ká	4 066,00		630,00
				33 Ro 72/2008	OS Karviná	18 407,00	3 810,00	28.3.2008			14 597,00		670,00
				70 C 198/2009	OS Karviná	53 240,00	17 283,00	2.2.2010			35 957,00		1 660,00
				70 C 371/2010	OS Karviná	50 047,00		31.8.2010			40 281,00		1 790,00
				64 C 224/2009	OS Karviná	25 394,00	771,00	2.2.2010			24 623,00		1 020,00
				28 C 328/2007	OS Karviná			3.1.2008					7 900,00
				48 E 996/2008	OS Karviná			6.9.2008					5 600,00
				48 E 996/2008	OS Karviná	3 356,00		5.5.2009			3 356,00		
164			11	Ro 885/98	OS Karviná	7 149,00		21.4.1998				5 270,00	
				32 Ro 2387/99	OS Karviná	12 045,00		28.12.1999				43 912,00	
165			32	28 C 95/2009	OS Karviná	3 118,00	364,00	30.12.2009			2 754,00		630,00
				70 C 22/2009	OS Karviná	25 240,00	645,00	13.4.2010			24 595,00		1 010,00
				70 C 50/2010	OS Karviná	12 567,00	420,00	8.2.2011			12 147,00		630,00
				66 C 71/2009	OS Karviná	6 363,00	246,00	6.5.2009	068 Ex 4295/09	EXÚ Ká	6 117,00		630,00
				49 E 264/2008	OS Karviná			12.3.2008	068 Ex 4295/09	EXÚ Ká			5 600,00
				28 C 463/2004	OS Karviná			18.7.2005					1 100,00
166			9	32 Ro 422/99	OS Karviná	33 417,00		24.3.1999	46 E 83/2009	OS Ká	20 432,00		2 476,00
				33 Ro 2230/2001	OS Karviná	86 392,00	62 200,00	7.3.2002	47 E 192/2008	OS Ká		133 968,00	
				47 E 82/2009	OS Karviná								4 800,00
				16 C 31/97	OS Karviná			14.10.1998	47 E 82/2009	OS Ká			6 100,00
				33 Ro 2231/2001	OS Karviná	3 958,90		7.3.2002	48 E 82/2009	OS Ká	3 958,90		930,00
			5	34 Ro 1109/2003	OS Karviná	26 119,00	1 859,00	28.11.2003	50 E 82/2009	OS Ká	24 260,00		1 540,00
				117 Ro 2054/2003	OS Karviná	9 726,00	693,00	3.2.2004	49 E 82/2009	OS Ká	9 033,00		930,00
				32 Ro 511/2005	OS Karviná	1 741,00	80,00	30.4.2005	47 E 83/2009	OS Ká	1 661,00		930,00
				50 E 1034/2002	OS Karviná			20.11.2002	47 E 82/2009	OS Ká			3 650,00
167			1	70 C 436/2010	OS Karviná	31 582,00	13 912,00	16.9.2010			17 940,00		950,00
168			1	28 C 230/2011	OS Karviná	51 137,00		30.3.2011			32 548,00		1 640,00
169			17	Ro 1008/96	OS Karviná	19 266,00		11.6.1996	37 E 29/98	OS Ká		23 664,00	
170			14	70 C 531/2010	OS Karviná	57 959,00		14.9.2011			34 649,00		1 690,00
				28 C 96/2011	OS Karviná	9 255,00		15.6.2011			8 976,00		630,00

				28 C 119/2008	OS Karviná			26.8.2008					7 900,00
				48 E 1397/2008	OS Karviná			24.12.2008					5 600,00
				48 E 1397/2008	OS Karviná	11 449,00		15.10.2009			11 449,00		
171			6	33 Ro 760/2007	OS Karviná	16 699,00	4 878,00	23.6.2007	068 Ex 319/08	OS Ká		3 861,00	
				32 Ro 2132/2007	OS Karviná	16 893,00	2 012,00	6.3.2008			14 399,00		650,00
				28 C 186/2006	OS Karviná			26.7.2006	068 Ex 319/08	OS Ká			5 125,00
				48 E 742/2006	OS Karviná			7.11.2006	068 Ex 319/08	OS Ká			5 600,00
				48 E 742/2006	OS Karviná	10 195,00		12.12.2007	068 Ex 319/08	OS Ká	10 195,00		
172			4	70 C 277/2009	OS Karviná	62 488,00	23 075,00	28.1.2010			39 413,00		1 910,00
				70 C 495/2010	OS Karviná	44 519,00	5 704,00	29.11.2011			38 815,00		1 810,00
				62 C 123/2010	OS Karviná	19 707,00		1.2.2011			19 707,00		820,00
				48 E 997/2008	OS Karviná			17.9.2008					5 600,00
				48 E 997/2008	OS Karviná			17.9.2008					1 000,00
				48 E 997/2008	OS Karviná	5 141,00		16.9.2009			5 141,00		
173			9	Ro 154/98	OS Karviná	12 618,00		5.5.1998	47 E 615/2001	OS Ká	12 618,00		1 830,00
				32 Ro 178/99	OS Karviná	34 528,00		25.2.1999	47 E 614/2001	OS Ká	34 353,00		2 912,00
				32 Ro 2085/2000	OS Karviná	171 645,00	108 023,00	10.11.2000	068 Ex 31/06	EXÚ Ká		64 547,20	
				33 Ro 911/2002	OS Karviná	120 958,00	66 505,00	4.9.2002	068 Ex 31/06	EXÚ Ká	54 453,00		3 210,00
				32 Ro 803/2004	OS Karviná	15 970,00	2 804,00	2.7.2004	068 Ex 31/06	EXÚ Ká	13 168,00		630,00
				16 C 284/97	OS Karviná			3.4.1998	47 E 613/2001	OS Ká			5 275,00
				48 E 1232/2001	OS Karviná			5.12.2001					3 650,00
174			22	Ro 40/96	OS Karviná	22 134,00	2 830,00	8.2.1996			19 304,00		1 126,00
				18 C 177/98	OS Karviná	15 099,00		4.11.1998			13 404,00		1 530,00
175			3	Ro 1367/96	OS Karviná	3 904,00		2.7.1996			3 904,00		530,00
				32 Ro 682/99	OS Karviná	14 172,00		14.5.1999			14 172,00		1 530,00
176			9	70 C 261/2010	OS Karviná	11 526,00	4 407,00	14.8.2010			6 119,00		630,00
				28 C 232/2011	OS Karviná	12 163,00	3 695,00	15.6.2011			8 468,00		630,00
				26 C 21/2011	OS Karviná	3 593,00	137,00	27.7.2011			3 456,00		630,00
177			15	Ro 2955/97	OS Karviná	10 401,00		3.10.1997	37 E 241/98	OS Ká		40 234,00	
				33 Ro 117/2000	OS Karviná	13 655,00		10.3.2000	47 E 924/2001	OS Ká		13 655,00	878,00
				33 Ro 853/2000	OS Karviná	100 441,00	62 813,00	19.8.2000	47 E 923/2001	OS Ká	37 628,00		4 434,00
				34 Ro 910/2002	OS Karviná	25 567,00	14 465,00	24.8.2002	50 E 1327/2002	OS Ká	11 102,00		1 350,00
				33 Ro 924/2003	OS Karviná	7 831,00	1 978,00	10.9.2003			4 206,00		630,00

				33 Ro 223/2004	OS Karviná	13 007,00	1 160,00	18.3.2004			11 847,00		630,00
				16 C 249/98	OS Karviná			10.6.1999	47 E 1039/99	OS Ká			3 025,00
				47 E 1151/2001	OS Karviná			28.11.2001					3 650,00
			12	34 Ro 1557/2005	OS Karviná	3 386,00		17.11.2005			3 386,00		630,00
178			1	28 C 203/2008	OS Karviná	2 288,00	508,00	8.10.2008	068 Ex 778/09	EXÚ Ká	1 780,00		630,00
				70 C 62/2009	OS Karviná	22 083,00	6 733,00	13.1.2010			15 350,00		700,00
				70 C 502/2010	OS Karviná	55 232,00	16 518,00	23.4.2011			38 714,00		1 700,00
				28 C 856/2011	OS Karviná	76 586,00		14.3.2012			56 474,00		2 450,00
				28 C 181/2009	OS Karviná			25.8.2009					7 900,00
				46 E 1028/2009	OS Karviná			2.12.2009					5 600,00
179			14	17 C 34/2002	OS Karviná	1 859,00		11.6.2002	068 Ex 101/07	EXÚ Ká	1 859,00		630,00
180			5	70 C 432/2010	OS Karviná	10 287,00	4 671,00	11.8.2011			5 616,00		630,00
				28 C 1141/2011	OS Karviná	36 837,00		7.3.2013			22 590,00		1 190,00
				28 C 94/2012	OS Karviná	7 588,00		13.2.2013			7 588,00		1 000,00
				26 C 188/2011	OS Karviná	2 509,00	50,00	24.10.2012			2 459,00		600,00
				50 E 1120/2009	OS Karviná	6 981,00		20.4.2011			6 981,00		
				28 C 197/2009	OS Karviná			16.9.2009					7 900,00
				50 E 1120/2009	OS Karviná			6.1.2010					5 600,00
				50 E 1120/2009	OS Karviná			6.1.2010					1 000,00
181			7	70 C 643/2010	OS Karviná	61 981,00	11 477,00	8.6.2011			50 504,00		2 170,00
				28 C 1134/2011	OS Karviná	70 487,00	11 453,00	12.12.2012			59 034,00		3 050,00
182			7	28 C 1140/2011	OS Karviná	2 179,00		18.1.2012			1 539,00		1 030,00
183			14	33 Ro 774/05	OS Karviná	19 167,00	6 041,00	28.7.2005	068 Ex 112/07	EXÚ Ká		6 636,00	650,00
				32 Ro 942/2006	OS Karviná	26 137,00	11 088,00	21.9.2006	068 Ex 112/07	EXÚ Ká	15 049,00		970,00
				33 Ro 788/2007	OS Karviná	9 798,00	1 643,00	8.5.2007	49 E 303/2008	OS Ká	8 155,00		930,00
				32 Ro 2326/2007	OS Karviná	5 631,00	327,00	5.2.2008			5 304,00		630,00
				33 Ro 960/20008	OS Karviná	24 996,00	3 373,00	6.9.2008			21 623,00		900,00
				48 E 804/2005	OS Karviná			8.10.2005					1 000,00
				47 E 804/2005	OS Karviná	4 918,50		1.2.2007	48 E 303/2008	OS Ká	3 558,50		300,00
184			7	70 C 268/2010	OS Karviná	18 975,00	7 860,00	30.6.2010			11 115,00		680,00
				28 C 794/2011	OS Karviná	52 101,00		5.8.2011			40 592,00		1 770,00
				28 C 96/2012	OS Karviná	40 852,00		15.5.2012			40 852,00		2 070,00
				26 C 203/2011	OS Karviná	1 248,00	29,00	28.1.2012			1 219,00		630,00

				48 E 487/2010	OS Karviná	990,00		27.4.2011			990,00		
				28 C 306/2009	OS Karviná			26.5.2010					7 900,00
				48 E 487/2010	OS Karviná			10.9.2010					5 600,00
185			13	28 C 1402/2011	OS Karviná	9 222,00		14.3.2012			9 222,00		1 030,00
186			4	70 C 94/2009	OS Karviná	8 512,00	93,00	12.8.2009			6 819,00		630,00
				70 C 289/2010	OS Karviná	20 640,00	3 786,00	10.12.2010			16 854,00		800,00
				28 C 938/2011	OS Karviná	43 451,00		12.5.2012			26 467,00		1 180,00
				28 C 279/2012	OS Karviná	20 017,00		8.5.2012			19 084,00		1 030,00
				20 C 161/2011	OS Karviná	2 631,00	43,00	2.11.2011			2 588,00		630,00
187			10	28 C 1398/2011	OS Karviná	1 825,00		10.3.2012			1 825,00		1 030,00
				28 C 559/2012	OS Karviná	2 321,00		23.10.2012			2 321,00		1 030,00
188			4	114 C 1178/2011	OS Karviná	9 724,00	2 574,00	5.3.2012			7 150,00		1 030,00
189			11	28 C 459/2005	OS Karviná	29 662,00	11 166,00	2.3.2006	068 Ex 1377/07	EXÚ Ká	11 782,00		970,00
				28 C 378/2006	OS Karviná	38 938,00	5 192,00	17.11.2007			33 746,00		1 510,00
				33 Ro 157/2007	OS Karviná	27 911,00	803,00	12.7.2007	068 Ex 1377/07		27 108,00		1 120,00
				46 E 649/2005	OS Karviná	5 514,50		2.10.2006	068 Ex 1377/07	EXÚ Ká	5 514,50		
				46 E 649/2005	OS Karviná			17.8.2005	068 Ex 1377/07	EXÚ Ká			3 650,00
				28 C 312/2004	OS Karviná			13.7.2004	068 Ex 1377/07	EXÚ Ká			5 125,00
				11 Co 721/2004	KS Ostrava			14.2.2005					2 175,00
190			5	28 C 93/2009	OS Karviná	24 596,00	7 442,00	20.8.2009			17 154,00		840,00
				70 C 224/2010	OS Karviná	40 953,00		28.4.2010			29 401,00		1 380,00
				64 C 51/2010	OS Karviná	17 979,00		3.6.2010			17 979,00		750,00
				47 E 725/2008	OS Karviná	5 142,00		11.6.2009			5 142,00		5 142,00
				47 E 655/2008	OS Karviná			30.9.2008					4 800,00
				28 C 178/2007	OS Karviná			3.10.2007	47 E 655/2008	OS Ká			7 900,00
				47 E 725/2008	OS Karviná			9.7.2008					5 600,00
191			4	28 C 1136/2011	OS Karviná	5 624,00		19.11.2011			2 401,00		1 030,00
192			13	32 Ro 481/2008	OS Karviná	10 360,00	4 685,00	4.6.2008	46 E 1199/2009	OS Ká	5 675,00		930,00
				70 C 21/2009	OS Karviná	32 102,00	612,00	26.3.2009	47 E 1198/2009	OS Ká	31 490,00		1 940,00
				70 C 147/2010	OS Karviná	20 415,00		1.7.2010			20 415,00		850,00
				68 C 70/2009	OS Karviná	28 412,15	945,00	12.6.2009	48 E 1198/2009	OS Ká	27 467,50		1 700,00
				28 C 408/2007	OS Karviná			19.3.2008	48 E 1057/2009	OS Ká			7 900,00
				48 E 1057/2009	OS Karviná								5 400,00

193			2	28 C 280/2008	OS Karviná	12 739,00	823,00	28.10.2009			11 916,00		630,00
				28 C 51/2005	OS Karviná			11.4.2007					1 100,00
				47 E 916/2007	OS Karviná	9 490,00		18.10.2008			9 490,00		
194			1	32 Ro 25/2004	OS Karviná	55 109,00	19 139,00	13.2.2004	068 Ex 1940/08	EXÚ Ká	7 470,00		1 740,00
				32 Ro 607/2005	OS Karviná	44 698,00	14 503,00	17.6.2005	068 Ex 1940/08	EXÚ Ká	30 195,00		1 490,00
				33 Ro 585/2006	OS Karviná	40 534,00	15 048,00	4.5.2006	068 Ex 1940/08	EXÚ Ká	25 486,00		1 310,00
				32 Ro 624/2007	OS Karviná	18 681,00		13.4.2007	068 Ex 1940/08	EXÚ Ká	18 681,00		780,00
				28 C 723/2004	OS Karviná			29.12.2004	068 Ex 1940/08	EXÚ Ká			5 125,00
195			1	70 C 228/2010	OS Karviná	2 261,00		16.4.2010				2 261,00	630,00
				28 C 465/2012	OS Karviná	17 914,00		10.8.2012			15 059,00		1 030,00
196			14	70 C 219/2010	OS Karviná	3 545,00	1 981,00	22.4.2010			1 564,00		630,00
				28 C 1397/2011	OS Karviná	7 219,00		3.5.2012			3 381,00		1 030,00
197			11	45 E 455/2009	OS Karviná	3 222,00		3.4.2010			3 222,00		
				28 C 98/2008	OS Karviná			18.3.2009					8 200,00
				50 E 455/2009	OS Karviná			19.8.2009					5 600,00
198			4	28 C 1399/2011	OS Karviná	5 049,00	2 037,00	28.11.2012			3 012,00		1 030,00
199			6	33 Ro 2027/2007	OS Karviná	4 153,00		27.2.2008				198,00	330,00
200			1	28 C 1408/2011	OS Karviná	36 791,00		12.4.2012			15 528,00		1 710,00
201			5	34 Ro 511/2005	OS Karviná	33 062,00	6 609,00	7.5.2005	46 E 599/2005	OS Ká		66 262,00	
				28 C 285/2006	OS Karviná	42 446,00	13 367,00	3.1.2007	48 E 1094/2007	OS Ká	26 996,00		2 280,00
				33 Ro 1609/2006	OS Karviná	22 702,00	2 950,00	30.6.2007	47 E 1095/2007	OS Ká	19 752,00		1 360,00
				33 Ro 823/2008	OS Karviná	16 137,50		4.6.2008	49 E 484/2009	OS Ká	16 137,50		1 010,00
				46 E 648/2005	OS Karviná	1 000,00		20.8.2005	47 E 1095/2007	OS Ká			1 000,00
202			1	33 Ro 1430/2007	OS Karviná	2 560,00		1.8.2007	068 Ex 19/08	EXÚ Ká	6 806,80		880,00
203			4	70 C 533/2010	OS Karviná	2 695,00		19.11.2010			2 366,00		630,00
				28 C 858/2011	OS Karviná	16 304,00		25.10.2011			11 402,00		630,00
204			12	32 Ro 1128/2007	OS Karviná	2 845,00	446,00	27.6.2007	47 E 788/2009	OS Ká		1 008,00	
				33 Ro 255/2008	OS Karviná	11 878,00	3 305,00	30.4.2008	068 Ex 05452/08	EXÚ Ká	8 573,00		630,00
205			6	34 Ro 1194/2004	OS Karviná	11 747,00	4 681,00	9.10.2004	068 Ex 544/06	EXÚ Ká	2 435,00		630,00
				34 Ro 1050/2005	OS Karviná	11 542,00	2 807,00	10.8.2005	068 Ex 544/06	EXÚ Ká	8 735,00		630,00
				33 Ro 586/2006	OS Karviná	8 965,00	2 684,00	11.5.2006	068 Ex 544/06	EXÚ Ká	6 281,00		630,00
				32 Ro 1129/2007	OS Karviná	2 008,00	200,00	21.6.2007			1 808,00		630,00

				32 Ro 1786/2007	OS Karviná	34 908,00	3 965,00	1.11.2007			30 943,00		1 270,00
				46 E 414/2005	OS Karviná			21.6.2005	068 Ex 544/06	EXÚ Ká			1 000,00
				46 E 414/2005	OS Karviná	4 501,00		10.2.2006	068 Ex 544/06	EXÚ Ká	4 501,00		
			3	32 Ro 423/2007	OS Karviná	4 227,00	590,00	21.6.2007			3 637,00		630,00
				33 Ro 492/2008	OS Karviná	3 118,00		24.7.2008			3 118,00		630,00
				32 Ro 127/2008	OS Karviná	1 885,00	257,00	28.3.2008			1 628,00		630,00
				47 E 252/2006	OS Karviná	1 000,00		27.4.2006	068 Ex 544/06	EXÚ Ká			1 000,00
				28 C 629/2005	OS Karviná	1 100,00		3.1.2006	068 Ex 544/06	EXÚ Ká			1 100,00
				47 E 252/2006	OS Karviná	2 305,00		27.4.2007			2 305,00		
206			6	32 Ro 364/2006	OS Karviná	15 812,00	4 813,00	1.4.2006	068 Ex 529/08	EXÚ Ká	4 742,00		630,00
				33 Ro 107/2007	OS Karviná	27 537,00	4 453,00	18.9.2007	068 Ex 529/08	EXÚ Ká	19 934,00		1 020,00
				26 C 118/2009	OS Karviná	10 127,50		10.7.2009			9 303,50		630,00
				28 C 241/2005	OS Karviná	5 050,00		27.8.2005	068 Ex 529/08	EXÚ Ká			5 050,00
				49 E 1109/2005	OS Karviná	7 028,50		20.7.2007	068 Ex 529/08	EXÚ Ká	7 028,50		
				49 E 1109/2005	OS Karviná	3 650,00		28.12.2005	068 Ex 529/08	EXÚ Ká			3 650,00
207			1	32 Ro 758/2007	OS Karviná	9 556,00	1 858,00	28.4.2007	48 E 62/2008	OS Ká	7 608,00		930,00
208			1	33 Ro 940/2008	OS Karviná	39 921,00	13 699,00	25.3.2009	068 Ex 4253/09	EXÚ Ká	26 222,00		1 360,00
				70 C 19/2009	OS Karviná	8 818,00	807,00	15.4.2009	068 Ex 4253/09	EXÚ Ká	8 011,00		630,00
				70 C 52/2010	OS Karviná	19 123,00	1 239,00	14.5.2010			17 884,00		750,00
				66 C 202/2009	OS Karviná	25 880,00	1 183,00	15.1.2010			24 697,00		1 020,00
				28 C 40/2007	OS Karviná	8 200,00		30.11.2007	068 Ex 4253/09	EXÚ Ká			8 200,00
				49 E 167/2008	OS Karviná	5 600,00		18.3.2008	068 Ex 4253/09	EXÚ Ká			5 600,00
				49 E 167/2008	OS Karviná	1 053,00		27.1.2009	068 Ex 4253/09	EXÚ Ká	1 053,00		
209			1	28 C 1014/2011	OS Karviná	5 630,00		5.11.2011			4 334,00		1 030,00
210			5	34 Ro 798/2002	OS Karviná	8 850,00	4 889,00	8.8.2002	50 E 327/2004	OS Ká		4 335,00	
				32 Ro 1355/2004	OS Karviná	3 581,00	1 101,00	27.10.2004	48 E 584/2008	OS Ká	2 480,00		930,00
				32 Ro 897/2005	OS Karviná	12 794,00	5 304,00	2.7.2005	47 E 584/2008	OS Ká	7 490,00		930,00
				33 Ro 1846/2006	OS Karviná	7 239,00	1 470,00	6.1.2007	46 E 585/2008	OS Ká	5 769,00		930,00
				32 Ro 417/2008	OS Karviná	10 792,00	3 279,00	1.5.2008	46 E 1213/2009	OS Ká	7 483,00		930,00
				70 C 108/2009	OS Karviná	12 952,00	452,00	30.7.2009	50 E 1211/2009	OS Ká	12 500,00		930,00
				70C 54/2010	OS Karviná	1 440,00		20.3.2010			1 440,00		630,00
				65 C 72/2009	OS Karviná	1 303,50	93,00	1.7.2009	49 E 1211/2009	OS Ká	1 210,50		930,00
				28 C 344/2006	OS Karviná	1 100,00		18.4.2007	48 E 1211/2009	OS Ká			1 100,00

				47 E 1177/2007	OS Karviná	1 000,00		18.12.2007	48 E 1211/2009	OS Ká			1 000,00
				47 E 1177/2007	OS Karviná	9 458,00		27.10.2009	48 E 1211/2009	OS Ká	9 458,00		300,00
211			10	33 Ro 516/2001	OS Karviná	3 072,00		2.6.2001	49 E 601/2008	OS Ká	2 265,00		300,00
212			11	Ro 639/92	OS Karviná	5 444,00		13.10.1992	38 E 1281/95	OS Ká		5 159,00	
				18 C 236/99	OS Karviná	5 074,00		7.3.2000	48 E 1345/2000	OS Ká		1 430,00	
				Ro 345/98	OS Karviná	5 266,00		28.4.1998	48 E 1229/99	OS Ká		3 520,00	
213			42	28 C 1000/2011	OS Karviná	23 681,00		7.12.2011			16 627,00		1 030,00
214			4	34 Ro 620/2004	OS Karviná	52 141,00	20 422,00	26.5.2004			2 110,00		1 470,00
				33 Ro 1752/2005	OS Karviná	5 486,00	1 721,00	23.12.2005			3 765,00		630,00
				33 Ro 1264/2005	OS Karviná	6 860,70		20.9.2005					630,00
				20 C 80/2002	OS Karviná	5 025,00		26.7.2002					5 025,00
			29	28 C 638/2005	OS Karviná	1 000,00		29.6.2006					1 000,00
215			11	32 Ro 2087/2000	OS Karviná	50 381,00	24 438,00	2.12.2000	48 E 772/2001	OS Ká		175 466,00	
				34 Ro 230/2002	OS Karviná	74 727,00	42 966,00	3.4.2002	48 E 1005/2002	OS Ká		119 182,00	
				33 Ro 1029/2004	OS Karviná	40 961,00	10 649,00	10.9.2004	49 E 802/2006	OS Ká	29 712,00		2 230,00
				34 Ro 812/2003	OS Karviná	73 821,00	39 037,00	19.11.2003	48 E 802/2006	OS Ká	34 784,00		3 450,00
			41	32 Ro 791/2007	OS Karviná	7 382,00	300,00	11.8.2007	48 E 296/2008	OS Ká	7 082,00		930,00
				32 Ro 207/2008	OS Karviná	21 160,00	606,00	23.4.2008	47 E 1057/2009	OS Ká	20 554,00		1 280,00
				28 C 27/2006	OS Karviná			10.7.2006	48 E 296/2008	OS Ká			1 000,00
216			12	28 C 1132/2011	OS Karviná	3 125,00		28.11.2012			1 698,00		1 030,00
217			12	33 Ro 91/99	OS Karviná	18 591,00		6.3.1999			9 295,50		995,00
				Ro 738/97	OS Karviná	37 802,00		27.3.1997				53 997,00	
218			12	33 Ro 91/99	OS Karviná	18 591,00		6.3.1999			9 295,50		995,00
				Ro 738/97	OS Karviná	37 802,00		27.3.1997				53 997,00	
219			50	28 C 1012/2011	OS Karviná	9 255,00		26.11.2011			6 589,00		1 030,00
220			4	34 Ro 768/2004	OS Karviná	16 012,00	7 432,00	26.1.2005				11 836,00	
				32 Ro 667/2005	OS Karviná	6 926,00	2 653,00	24.5.2005				128,00	
221			7	16 C 119/92	OS Karviná	6 639,00		14.10.1992	37 E 1326/95	OS Ká		25 582,50	
				Ro 2401/92	OS Karviná	4 999,00		6.2.1993	37 E 1325/95	OS Ká		5 260,00	
222			2	70 C 753/2010	OS Karviná	33 487,00	1 681,00	26.3.2011			31 806,00		1 310,00
				28 C 198/2007	OS Karviná			12.10.2007					7 900,00
				47 E 1138/2008	OS Karviná			11.10.2008					5 600,00
				47 E 1138/2008	OS Karviná	8 666,00		13.5.2009			8 666,00		

				63 C 212/2009	OS Karviná	20 882,00	945,00	18.12.2009			19 935,00		830,00
223			12	32 Ro 2617/99	OS Karviná	45 054,00		16.2.2000	48 E 601/2008	OS Ká	6 221,00		3 234,00
				33 Ro 1315/2001	OS Karviná	175 618,00	106 978,00	29.5.2002	068 EX 388/06	EXÚ Ká	47 288,00		4 410,00
				33 Ro 1118/2003	OS Karviná	13 405,00	10 235,00	14.11.2003	068 EX 388/06	EXÚ Ká	3 170,00		630,00
			29	34 Ro 1115/2003	OS Karviná	13 604,00	8 553,00	30.12.2003	068 EX 388/06	EXÚ Ká	5 051,00		630,00
224			15	70 C 532/2009	OS Karviná	40 898,00	21 868,00	1.12.2010			19 030,00		760,00
				28 C 219/2011	OS Karviná	35 725,00	458,00	3.8.2011			35 267,00		1 440,00
				62 C 7/2010	OS Karviná	15 290,00	159,00	28.12.2010			15 131,00		640,00
				47 E 1397/2008	OS Karviná			30.12.2008					5 600,00
				47 E 1397/2008	OS Karviná	8 222,00		15.10.2009			8 222,00		8 222,00
225			1	34 Ro 346/2002	OS Karviná	37 963,00	24 176,00	30.5.2002			13 787,00		710,00
				30 C 248/97	OS Karviná			3.3.1998					2 150,00
				46 E 62/2002	OS Karviná			27.2.2002					3 650,00
				10 Co 923/2004	KS Ostrava								3 300,00
226			14	32 Ro 788/2007	OS Karviná	7 272,00	771,00	3.5.2007				1 146,00	630,00
				70 C 197/2009	OS Karviná	12 122,00	577,00	31.7.2009			11 045,00		630,00
				63 C 72/2009	OS Karviná	17 699,50		4.7.2009			15 727,50		680,00
				28 C 151/2007	OS Karviná			27.9.2007					1 000,00
227			5	28 C 1159/2011	OS Karviná	18 548,00		30.11.2011			6 027,00		1 030,00
				28 C 181/2012	OS Karviná	26 098,00		3.1.2013			26 098,00		1 660,00
228			30	33 Ro 228/2002	OS Karviná	90 386,00	73 210,00	29.3.2002	068 EX 487/07	EXÚ Ká	13 036,00		1 140,00
229			8	32 Ro 1997/2001	OS Karviná	45 534,00	29 338,00	30.11.2001	068 EX 448/06	EXÚ Ká		12 951,00	
230			7	28 C 404/2012	OS Karviná	26 941,00		5.9.2012			23 525,00		1 380,00
231			2	33 Ro 2105/2008	OS Karviná	1 106,00	903,00	10.10.2008				1 033,00	630,00
				28 C 225/2011	OS Karviná	9 872,00		6.4.2011			6 062,00		630,00
232			2	34 Ro 946/2002	OS Karviná	29 870,00		4.9.2002			7 654,00		1 740,00
				33 Ro 22/2006	OS Karviná	4 537,00		4.2.2006			3 875,00		630,00
				6Ro 111/2004	OS Kroměříž	7 575,10	694,00	14.7.2004			6 631,10		630,00
			21	32 Ro 23/2006	OS Karviná	43 575,00	2 572,00	21.3.2006			41 003,00		1 690,00
				33 Ro 365/2006	OS Karviná	9 457,00		30.3.2006			9 457,00		630,00
				48 E 477/2004	OS Karviná			8.6.2004					1 000,00
				48 E 477/2004	OS Karviná	1 753,30		18.2.2006			1 753,50		
				32 Ro 431/2006	OS Karviná	5 353,50	65,00	5.4.2006			5 288,50		630,00

233			12	33 Ro 350/2002	OS Karviná	66 464,00	54 982,00	16.5.2002	49 E 908/2002	OS Ká		2 002,00	
			1	33 Ro 1103/2000	OS Karviná	9 255,00		19.1.2001	46 E 379/2002	OS Ká		42 291,00	
				34 Ro 1681/2002	OS Karviná	30 350,00	21 098,00	22.1.2003	47 E 442/2003	OS Ká	9 252,00		1 600,00
				34 Ro 1934/2005	OS Karviná	33 619,00	13 879,00	7.2.2006			19 740,00		960,00
				22 C 167/2001	OS Karviná			8.10.2002	50 E 140/2004	OS Ká			1 300,00
				32 Ro 918/2006	OS Karviná	8 795,00	3 455,00	11.7.2006			5 340,00		630,00
				33 Ro 430/2006	OS Karviná	5 665,00	170,00	12.4.2006			5 495,00		630,00
234			44	33 Ro 1528/2006	OS Karviná	1 875,00		9.11.2006			1 875,00		630,00
235			17	33 Ro 2944/2008	OS Karviná	8 734,00	3 456,00	30.9.2009			5 248,00		630,00
				70 C 335/2009	OS Karviná	23 371,00	4 352,00	19.11.2009			19 019,00		840,00
				61 C 54/2009	OS Karviná	2 579,50	367,00	23.9.2009			2 212,50		630,00
				28 C 119/2007	OS Karviná			11.8.2007					6 900,00
236			4	28 C 406/2012	OS Karviná	16 844,00		16.8.2012			15 579,00		1 030,00
				22 C 200/2011	OS Karviná	1 813,00	15,00	1.11.2011			1 798,00		630,00
237			2	70 C 311/2009	OS Karviná	8 987,00	6 160,00	10.10.2009			2 550,00		630,00
				70 C 583/2010	OS Karviná	3 183,00		14.1.2011			1 659,00		630,00
				28 C 220/2011	OS Karviná	50 344,00	14 990,00	14.7.2011			35 354,00		1 420,00
238			4	70 C 67/2009	OS Karviná	39 800,00	10 475,00	23.4.2009				6 268,00	500,00
239			37	28 C 67/2006	OS Karviná	7 665,00	2 359,00	23.6.2006	068 Ex 405/06	EXÚ Ká		10 157,00	630,00
				28 C 746/2004	OS Karviná			12.4.2005	068 Ex 405/06	EXÚ Ká			1 100,00
				47 E 641/2005	OS Karviná			24.8.2005	068 Ex 405/06	EXÚ Ká			1 000,00
240			8	Ro 4439/97	OS Karviná	15 085,00		1.8.1998	47 E 1027/2002	OS Ká	15 085,00		1 834,00
				33 Ro 208/99	OS Karviná	7 404,00		31.3.1999	46 E 1026/2002	OS Ká	7 404,00		830,00
				32 Ro 2210/2000	OS Karviná	20 832,00		4.11.2001	49 E 242/2001	OS Ká		63 723,00	
				28 C 51/2003	OS Karviná	82 983,00	42 385,00	21.5.2003	50 E 191/2004	OS Ká	40 598,00		3 610,00
				33 Ro 273/2004	OS Karviná	7 164,00	3 702,00	24.4.2004	34 E 583/2006	OS FM	3 462,00		930,00
241			1	33 Ro 723/99	OS Karviná	11 081,00		30.7.1999			4 999,00		530,00
				32 Ro 106/2002	OS Karviná	141 321,00	98 974,00	27.2.2002	47 E 836/2004	OS Ká		146 557,00	
				34 Ro 1310/2003	OS Karviná	34 876,00	11 084,00	19.11.2003			23 792,00		1 050,00
				16 C 211/98	OS Karviná			25.3.1999	48 E 835/2004	OS Ká			5 850,00
242			3	28 C 996/2011	OS Karviná	12 000,00		8.11.2011			7 738,00		1 030,00
243			3	70 C 748/2010	OS Karviná	2 893,00		16.2.2011			1 449,00		630,00
244			3	32 Ro 663/2007	OS Karviná	10 922,00	4 511,00	24.4.2007	068 Ex 1669/07	EXÚ Ká	6 411,00		630,00

				32 Ro 758/2008	OS Karviná	23 865,00	11 721,00	25.6.2008			12 144,00		670,00
				70 C 24/2009	OS Karviná	44 760,00	15 655,00	21.3.2009			29 105,00		1 380,00
				64 C 73/2009	OS Karviná	10 596,50	791,00	18.8.2009			9 805,50		630,00
				28 C 118/2007	OS Karviná			25.9.2007					8 900,00
245			1	70 C 337/2009	OS Karviná	2 903,00	200,00	23.2.2010			2 703,00		630,00
				70 C 714/2010	OS Karviná	35 746,00		28.1.2011			34 323,00		1 410,00
				19 C 20/2011	OS Karviná	12 255,00	647,00	15.3.2011			11 608,00		630,00
				46 E 1138/2008	OS Karviná			17.10.2008					5 600,00
				46 E 1138/2008	OS Karviná	1 862,00		19.8.2009			1 862,00		
246			19	28 C 90/2011	OS Karviná	15 723,00		12.5.2011			15 723,00		630,00
247			14	70 C 541/2010	OS Karviná	16 922,00		7.12.2010			12 556,00		650,00
				28 C 1002/2011	OS Karviná	45 556,00		2.11.2011			31 905,00		1 410,00
				28 C 346/2012	OS Karviná	37 302,00	2 757,00	27.8.2012			33 545,00		870,00
				20 C 201/2011	OS Karviná	12 316,00	244,00	23.9.2011			12 072,00		630,00
248			6	21 C 74/2001	OS Karviná	65 014,00		31.1.2003	50 E 72/2004	OS Ova		174 107,00	
249			6	26 C 156/2003	OS Ostrava	109 956,00	72 952,00	14.10.2003			37 004,00		2 230,00
				33 Ro 1108/2002	OS Karviná	22 762,00	2 397,00	5.10.2002			20 365,00		930,00
				59 C 336/2004	OS Ostrava	30 185,00	788,00	1.6.2005			29 397,00		1 210,00
				47 E 1774/2000	OS Karviná			25.2.2001	50 E 70/2004	OS Ova			800,00
250			1	70 C 227/2009	OS Karviná	10 989,00	3 582,00	11.9.2009				3 554,00	630,00
				70 C 747/2010	OS Karviná	42 241,00		5.4.2011			15 133,00		1 050,00
				28 C 432/2011	OS Karviná	32 934,00		17.6.2011			21 776,00		980,00
				28 C 145/2009	OS Karviná			29.8.2009					7 900,00
				47 E 1027/2009	OS Karviná			8.12.2009					5 600,00
251			2	33 Ro 1979/2007	OS Karviná	17 807,00	3 478,00	26.3.2008	50 E 370/2009	OS Ká		1 920,00	
				169 C 365/2009	OS Karviná	9 763,50	350,00	25.8.2010			9 413,50		630,00
				28 C 26/2007	OS Karviná			2.5.2007	48 E 370/2009	OS Ká			7 900,00
				46 E 674/2007	OS Karviná			8.8.2007	48 E 370/2009	OS Ká			5 600,00
				46 E 674/2007	OS Karviná	2 180,00		28.8.2008	48 E 370/2009	OS Ká	2 180,00		5 310,00
252			14	32 Ro 1118/2003	OS Karviná	8 076,00	5 779,00	1.10.2003	068 EX 99/07	EXÚ Ká	2 297,00		630,00
				33 Ro 101/2002	OS Karviná	74 631,00	56 822,00	22.3.2002	068 EX 99/07	EXÚ Ká	15 241,10		1 080,00
				34 Ro 257/2003	OS Karviná	3 301,50	7,00	25.3.2003	068 EX 99/07	EXÚ Ká	3 294,50		630,00
				28 C 64/2000	OS Karviná			4.7.2000	068 EX 99/07	EXÚ Ká			3 300,00

253			1	Ro 2695/96	OS Karviná	10 806,00		5.12.1996	37 E 756/97	OS Ká		49 712,00	1 830,00
				Ro 910/98	OS Karviná	1 503,00		9.6.1998	47 E 401/2000	OS Ká		15 406,45	830,00
				33 Ro 1360/2000	OS Karviná	241 733,00	164 307,00	30.5.2001				111 616,85	4 454,00
				33 Ro 951/2002	OS Karviná	109 381,00	63 031,00	5.11.2002			23 085,00		3 050,00
				33 Ro 1619/2004	OS Karviná	14 662,00	6 964,00	16.12.2004			7 698,00		630,00
				16 C 250/99	OS Karviná			28.3.2000					2 725,00
254			14	33 Ro 2049/2008	OS Karviná	2 526,00	761,00	3.10.2008				1 186,00	630,00
				70 C 355/2009	OS Karviná	3 297,00	93,00	30.10.2009			3 000,00		630,00
255			14	28 C 1293/2011	OS Karviná	7 586,00		8.2.2012			5 578,00		1 030,00
256			11	28 C 129/2008	OS Karviná	26 941,00	5 922,00	10.10.2008	49 E 367/2009	OS Ká	21 019,00		1 450,00
				33 Ro 2106/2008	OS Karviná	21 333,00	8 322,00	20.12.2008	49 E 370/2009	OS Ká	13 011,00		1 090,00
				70 C 231/2010	OS Karviná	64 293,00	10 341,00	17.4.2010			53 952,00		2 360,00
				70 C 52/2009	OS Karviná	27 021,00	14 229,00	8.4.2009	50 E 698/2009	OS Ká	12 792,00		1 370,00
				28 C 186/2007	OS Karviná			3.10.2007	47 E 651/2009	OS Ká			7 900,00
				47 E 726/2008	OS Karviná			9.7.2008	47 E 651/2009	OS Ká			5 600,00
				47 E 726/2008	OS Karviná	1 715,00		7.3.2009	47 E 651/2009	OS Ká	1 715,00		310,00
257			9	32 Ro 1318/2001	OS Karviná	77 413,00	43 563,00	13.9.2001	068 Ex 252/07	EXÚ Ká		30 280,00	1 790,00
				33 Ro 182/2005	OS Karviná	11 553,00	519,00	9.3.2005	068 Ex 252/07	EXÚ Ká	9 748,00		930,00
				33 Ro 947/2003	OS Karviná	55 269,00	26 937,00	22.8.2003	068 Ex 252/07	EXÚ Ká	27 332,00		1 460,00
				28 C 26/2006	OS Karviná			4.5.2006	068 Ex 252/07	EXÚ Ká			1 000,00
				8 Co 129/2002	OS Karviná			2.4.2002	068 Ex 252/07	EXÚ Ká			2 075,00
				23 C 29/2001	OS Karviná			2.4.2002	068 Ex 252/07	EXÚ Ká			5 025,00
			35	33 Ro 829/2008	OS Karviná	8 165,00		6.5.2008	48 E 367/2009	OS Ká	8 165,00		930,00
				28 C 26/2006	OS Karviná			4.5.2006	068 Ex 252/07	EXÚ Ká			1 000,00
258			11	32 Ro 632/2003	OS Karviná	88 163,00	34 538,00	24.9.2003	068 Ex 4420/08	EXÚ Ká	36 325,00		2 730,00
				33 Ro 1670/2005	OS Karviná	22 801,00	8 573,00	29.11.2005	068 Ex 4420/08	EXÚ Ká	14 228,00		690,00
				33 Ro 1232/2005	OS Karviná	8 920,80	305,00	15.9.2005	068 Ex 4420/08	EXÚ Ká	8 615,80		630,00
259			6	70 C 641/2010	OS Karviná	8 401,00		15.4.2011			5 660,00		630,00
				28 C 1015/2011	OS Karviná	9 692,00		6.12.2011			6 302,00		1 030,00
260			1	70 C 265/2010	OS Karviná	7 311,00	754,00	8.5.2010			6 557,00		630,00
				28 C 1285/2011	OS Karviná	5 585,00		24.4.2012			3 210,00		1 030,00
				28 C 207/2012	OS Karviná	10 079,00		24.4.2012			9 057,00		1 030,00

261			6	33 Ro 1051/2005	OS Karviná	9 693,00	3 448,00	26.7.2005	068 Ex 1764/07	EXÚ Ká	6 245,00		630,00
262			4	Ro 960/96	OS Karviná	16 085,00		14.5.1996	37 E 1391/96	OS Ká	7 005,00		1 330,00
				Ro 358/91	OS Karviná	624,00		26.4.1991	38 E 886/96	OS Ká		2 062,00	410,00
				Ro 325/92	OS Karviná	871,00		20.3.1992	38 E 888/96	OS Ká		2 751,00	520,00
				Ro 2402/95	OS Karviná	5 336,00		17.8.1995	38 E 887/96	OS Ká		65 589,00	830,00
				15 C 165/94	OS Karviná			30.5.1995					1 190,00
263			14	70 C 746/2010	OS Karviná	4 958,00		24.2.2011			1 200,00		630,00
				69 C 709/2009	OS Karviná	10 639,00	350,00	2.12.2009			10 289,00		630,00
264			23	28 C 1/2012	OS Karviná	3 561,00		24.1.2013			1 853,00		1 030,00
265			12	33 Ro 858/2005	OS Karviná	46 312,00	16 261,00	16.7.2005			30 051,00		1 430,00
				33 Ro 737/2006	OS Karviná	19 244,00	5 168,00	6.6.2006			14 076,00		680,00
				33 Ro 169/2007	OS Karviná	7 888,00	1 127,00	1.8.2007			6 761,00		630,00
				33 Ro 882/2006	OS Karviná	15 820,50	1 083,00	25.7.2006			14 737,50		630,00
				28 C 2/2004	OS Karviná			24.4.2004					1 100,00
266			7	70 C 229/2009	OS Karviná	5 389,00	937,00	30.7.2009				1 204,00	630,00
				70 C 229/2010	OS Karviná	2 817,00	1 625,00	22.4.2010				2 636,00	630,00
				28 C 870/2011	OS Karviná	28 124,00		24.4.2012			5 394,00		810,00
267			15	28 C 1011/2011	OS Karviná	24 854,00		1.11.2011			15 565,00		1 030,00
268			7	33 Ro 2169/2008	OS Karviná	901,00		25.11.2008				901,00	630,00
				70 C 292/2009	OS Karviná	3 364,00	1 829,00	30.9.2009			1 535,00		630,00
				70 C 754/2010	OS Karviná	26 468,00		2.11.2011			12 392,00		730,00
				28 C 1252/2011	OS Karviná	60 339,00		7.9.2012			37 454,00		2 270,00
				28 C 97/2012	OS Karviná	55 941,00		7.9.2012			51 694,00		2 830,00
				22 C 259/2011	OS Karviná	13 532,00		2.12.2011			13 532,00		1 030,00
269			1	33 Ro 952/2003	OS Karviná	60 730,00	31 669,00	16.12.2003			29 061,00		1 530,00
				33 Ro 966/2001	OS Karviná	69 329,00	50 288,00	4.12.2002			19 041,00		1 560,00
				33 Ro 690/2005	OS Karviná	20 537,00	1 063,00	7.6.2005			19 474,00		810,00
				17 C 55/2001	OS Karviná			20.11.2001					5 025,00
270			11	32 Ro 180/99	OS Karviná	14 677,00		1.4.1999	48 E 318/2000	OS Ká	14 677,00		1 830,00
				33 Ro 2238/2001	OS Karviná	158 085,00	112 316,00	12.6.2002			45 769,00		2 830,00
				34 Ro 1117/2003	OS Karviná	44 934,00	24 572,00	7.11.2003			18 070,00		1 110,00
				Ro 757/97	OS Karviná	17 102,00		11.7.1997	48 E 325/2000	OS Ká		247 959,00	
				18 C 180/99	OS Karviná			25.9.1999	48 E 319/2000	OS Ká			3 925,00

			28	28 C 627/2005	OS Karviná			25.3.2006	49 E 1230/2009	OS Ká			1 000,00
				48 E 1231/2001	OS Karviná			8.12.2001	49 E 1231/2001	OS Ká			3 650,00
				48 E 467/2006	OS Karviná			30.6.2006	49 E 1231/2001	OS Ká			1 000,00
				49 E 1230/2009	OS Karviná								300,00
271			3	33 Ro 1642/2005	OS Karviná	2 597,00	1 453,00	17.1.2006	48 E 198/2007	OS Ká		929,00	
				32 Ro 661/2007	OS Karviná	6 662,00	2 853,00	13.6.2007	068 Ex 6/08	EXÚ Ká		6 411,00	
272			5	28 C 1286/2011	OS Karviná	29 102,00		11.2.2012			18 626,00		1 030,00
273			9	32 Ro 645/2000	OS Karviná	23 296,00		28.4.2000	068 Ex 123/06	EXÚ Ká	17 766,70		1 662,00
				32 Ro 224/2002	OS Karviná	36 462,00	4 428,00	18.4.2002	068 Ex 123/06	EXÚ Ká	32 034,00		1 390,00
				34 Ro 1308/2003	OS Karviná	29 836,00	2 845,00	6.3.2004	068 Ex 123/06	EXÚ Ká	26 991,00		1 170,00
274			9	49 E 910/2002	OS Karviná			28.9.2002	068 Ex 123/06	EXÚ Ká			3 650,00
275			9	33 Ro 1961/2005	OS Karviná	23 216,30	634,00	22.8.2006	068 Ex 123/06	EXÚ Ká	22 382,30		930,00
				32 Ro 737/2006	OS Karviná	5 604,80	212,00	22.8.2006	068 Ex 123/06	EXÚ Ká	5 392,80		630,00
276			3	33 Ro 1927/2007	OS Karviná	40 908,00	14 273,00	1.11.2007	47 E 975/2008	OS Ká	6 749,00		2 090,00
				32 Ro 416/2008	OS Karviná	19 196,00	3 122,00	27.5.2008	46 E 976/2008	OS Ká	8 395,00		1 140,00
				33 Ro 1514/2008	OS Karviná	22 164,50	2 004,00	13.8.2008	50 E 171/2009	OS Ká	11 453,50		1 290,00
277			22	32 Ro 1284/2004	OS Karviná	16 822,00	6 566,00	19.10.2004	49 E 266/2005	OS Ká		1 328,00	
				33 Ro 229/2005	OS Karviná	17 736,00	5 466,00	11.3.2005	47 E 777/2005	OS Ká		9 278,00	
				32 Ro 365/2006	OS Karviná	32 063,00	9 954,00	30.3.2006				14 228,00	
278			8	28 C 1289/2011	OS Karviná	10 689,00		18.1.2012			1 612,00		1 030,00
				28 C 183/2012	OS Karviná	36 073,00		14.4.2012			25 796,00		1 830,00
279			2	70 C 374/2009	OS Karviná	42 824,00	11 371,00	19.2.2010			30 353,00		1 330,00
				70 C 185/2010	OS Karviná	17 427,00		22.6.2011			17 427,00		730,00
				63 C 6/2010	OS Karviná	13 426,50	1 906,00	9.2.2011			11 520,50		630,00
				28 C 465/2007	OS Karviná			30.4.2008					7 900,00
280			7	32 Ro 1127/2008	OS Karviná	16 924,00	5 860,00	4.7.2009			11 064,00		630,00
				70 C 113/2009	OS Karviná	27 520,00		14.7.2009			27 520,00		1 130,00
				28 C 383/2006	OS Karviná			16.5.2007					5 250,00
				48 E 674/2007	OS Karviná			15.8.2007					5 600,00
				48 E 674/2007	OS Karviná	3 922,00		19.8.2008			3 922,00		
				68 C 117/2009	OS Karviná	1 919,00		3.4.2010			1 919,00		
281			5	Ro 1355/96	OS Karviná	10 678,00		9.7.1996	47 E 1088/2005	OS Ká		128 572,00	1 330,00
				33 Ro 612/99	OS Karviná	7 573,00		29.6.1999	51 E 1087/2005	OS Ká		18 098,00	830,00

				Ro 3172/98	OS Karviná	20 494,00		10.12.1998			18 901,00		1 774,00
				34 Ro 802/2002	OS Karviná	29 034,00		27.8.2002			29 034,00		1 190,00
			7	33 Ro 948/2003	OS Karviná	74 568,00	32 049,00	22.8.2003			42 519,00		2 350,00
				34 Ro 350/2002	OS Karviná	94 047,00	57 823,00	7.6.2002			31 105,00		2 030,00
282			9	70 C 691/2010	OS Karviná	19 714,00		20.7.2011			11 583,00		630,00
				28 C 854/2011	OS Karviná	36 020,00		24.2.2012			23 386,00		1 090,00
283			3	Ro 979/96	OS Karviná	27 832,00		10.4.1996	36 E 808/96	OS Ka		14 149,00	
				Ro 400/98	OS Karviná	13 240,00		19.3.1999	49 E 595/99	OS Ka		1 130,00	
284			8	70 C 141/2009	OS Karviná	2 491,00	35,00	20.4.2010			2 456,00		630,00
				70 C 58/2010	OS Karviná	2 706,00	185,00	18.10.2010			2 521,00		630,00
				28 C 677/2011	OS Karviná	3 711,00		11.7.2012			3 672,00		630,00
				64 C 202/2009	OS Karviná	10 704,00	491,00	3.11.2010			10 213,00		630,00
285			16	28 C 767/2004	OS Karviná			1.6.2007					7 300,00
				47 E 675/2007	OS Karviná			26.1.2008					5 600,00
				47 E 675/2007	OS Karviná	11 753,50		19.12.2009			11 753,50		
286			5	28 C 158/2003	OS Karviná			2.2.2005	47 E 8/2010	OS Ka			550,00
				49 E 640/2005	OS Karviná			2.11.2005	47 E 8/2010	OS Ka			1 300,00
287			4	28 C 91/2003	OS Karviná	84 959,00	31 311,00	5.4.2003	48 E 954/2007	OS Ka	36 743,00		3 951,00
288			3	33 Ro 105/99	OS Karviná	24 388,00		1.4.1999	068 Ex 486/07	EXÚ Ka	24 388,00		1 794,00
				Ro 2024/97	OS Karviná	8 576,00		24.7.1997	068 Ex 486/07	EXÚ Ka			15 905,00
				16 C 210/98	OS Karviná			29.12.1998	068 Ex 486/07	EXÚ Ka			3 300,00
				47 E 610/99	OS Karviná			9.6.1999	068 Ex 486/07	EXÚ Ka			1 150,00
289			9	70 C 516/2010	OS Karviná	61 389,00	22 899,00	27.4.2011			38 490,00		1 690,00
				28 C 683/2011	OS Karviná	60 665,00	18 667,00	8.8.2012			41 998,00		1 910,00
				19 C 186/2011	OS Karviná	2 743,00	45,00	21.3.2012			2 698,00		630,00
290			7	28 C 177/2009	OS Karviná	14 240,00	5 932,00	2.12.2009			8 308,00		600,00
				70 C 373/2009	OS Karviná	47 584,00	16 549,00	28.9.2010			31 035,00		1 420,00
				28 C 1394/2011	OS Karviná	55 129,00		1.1.2013			55 129,00		3 060,00
291			6	28 C 182/2007	OS Karviná	45 462,00	14 300,00	28.6.2007	48 E 568/2008	OS Ka	31 162,00		2 470,00
				33 Ro 2353/2008	OS Karviná	24 504,00	4 257,00	5.5.2009	46 E 1229/2009	OS Ka	18 370,00		1 460,00
				70 C 17/2009	OS Karviná	23 127,00	738,00	8.5.2009	50 E 1227/2009	OS Ka	22 389,00		1 400,00
				62 C 34/2009	OS Karviná	23 043,50	1 503,00	6.5.2009	49 E 1227/2009	OS Ka	21 540,50		1 350,00
				48 E 768/2006	OS Karviná			31.7.2007	48 E 84/2008	OS Ka			5 900,00

				66 Co 217/2006	KS Ostrava			31.7.2007	48 E 84/2008	OS Ká			2 700,00
				48 E 768/2006	OS Karviná	10 496,50		22.1.2009	47 E 1228/2009	OS Ká	10 496,50		300,00
				28 C 563/2005	OS Karviná			24.3.2006	48 E 548/2007	OS Ká			9 820,00
292			15	32 Ro 252/2007	OS Karviná	45 513,00	18 940,00	15.3.2007				45 466,00	
293			6	28 C 1280/2011	OS Karviná	14 558,00		18.1.2012			10 853,00		1 030,00
294			11	32 Ro 1659/2007	OS Karviná	5 542,00	1 070,00	12.9.2007	068 Ex 2337/07	EXÚ Ká	4 472,00		630,00
				70 C 25/2009	OS Karviná	31 659,00	577,00	21.8.2009			31 082,00		1 270,00
				70 C 264/2010	OS Karviná	7 656,00		25.6.2010			7 656,00		630,00
				70 C 53/2010	OS Karviná	5 271,00	510,00	19.3.2010			4 761,00		630,00
				33 C 2685/2008	OS Karviná	3 824,00		16.12.2008	46 E 700/2009	OS Ká	3 824,00		930,00
				48 E 878/2007	OS Karviná			28.2.2008	46 E 1232/2009	OS Ká			5 600,00
				28 C 478/2006	OS Karviná			28.2.2008	068 Ex 2337/07	EXÚ Ká			1 000,00
				46 E 1232/2009	OS Karviná								5 390,00
				48 E 878/2007	OS Karviná	7 870,00		11.11.2008			7 870,00		
				28 C 478/2006	OS Karviná			23.5.2007					1 000,00
				28 C 478/2006	OS Karviná			23.5.2007	068 Ex 2337/07	EXÚ Ká			7 900,00
295			9	Ro 75/97	OS Karviná	2 893,00		10.5.1997				5 773,00	
				34 Ro 106/2002	OS Karviná	64 658,00	46 199,00	28.2.2002				70 599,00	
				28 C 1144/2011	OS Karviná	85 691,00		10.5.2012			56 611,00		3 180,00
296			6	33 Ro 1886/2005	OS Karviná	171 322,00	87 787,00	18.1.2006	50 E 239/2006	OS Ká		96 210,00	
				32 Ro 1381/2006	OS Karviná	43 931,00	18 138,00	20.10.2006	47 E 131/2007	OS Ká	25 873,00		2 260,00
				33 Ro 554/2006	OS Karviná	32 741,00		10.5.2006			32 327,00		1 990,00
297			7	28 C 1291/2011	OS Karviná	19 595,00	3 574,00	17.11.2012			16 021,00		1 000,00
298			2	28 C 710/2003	OS Karviná	79 812,00	30 130,00	6.4.2004	068 Ex 02131/09	EXÚ Ká	23 318,50		2 400,00
				18 C 213/98	OS Karviná			28.10.1998	068 Ex 02131/09	EXÚ Ká			2 725,00
				49 E 552/2002	OS Karviná			9.7.2002	068 Ex 02131/09	EXÚ Ká			3 650,00
299			3	28 C 1128/2011	OS Karviná	7 249,00		22.6.2012			1 715,00		1 030,00
			23	33 Ro 2354/2008	OS Karviná	2 213,00	264,00	4.3.2009				450,00	630,00
300			13	28 C 1282/2011	OS Karviná	9 955,00		3.1.2012			7 224,00		1 030,00
301			8	33 Ro 615/2002	OS Karviná	226 153,00	162 692,00	9.7.2002	50 E 1020/2002	OS Ká		613 645,00	
				32 Ro 616/2002	OS Karviná	1 571,60		9.7.2002	49 E 1020/2002	OS Ká	1 571,60		930,00
302			4	114 C 1075/2011	OS Karviná	23 317,00		31.3.2012			21 385,00		1 200,00

				114 C 185/2012	OS Karviná	29 494,00		1.6.2012			27 335,00		1 500,00
303			16	28 C 1019/2011	OS Karviná	15 125,00		28.7.2012			11 559,00		1 030,00
304			14	33 Ro 300/2007	OS Karviná	47 979,00	15 935,00	7.4.2007	49 E 172/2009	OS Ká	25 324,00		2 350,00
305			1	28 C 760/2005	OS Karviná	8 035,00	4 103,00	6.3.2006				5 052,00	562,00
306			407	33 Ro 1934/2005	OS Karviná	8 386,00	1 616,00	21.1.2006	48 E 618/2008	OS Ká	6 770,00		930,00
				33 Ro 1341/2007	OS Karviná	4 361,00	534,00	20.7.2007	49 E 617/2008	OS Ká	3 827,00		900,00
				33 Ro 1031/2007	OS Karviná	17 181,00	2 107,00	26.6.2007	49 E 618/2008	OS Ká	15 074,00		930,00
				48 E 188/2005	OS Karviná	3 295,00		18.2.2006	46 E 656/2008	OS Ká	3 295,00		1 300,00
307			8	70 C 640/2010	OS Karviná	719,00		19.1.2011			529,00		630,00
308			1	28 C 1287/2011	OS Karviná	16 463,00		3.2.2012			10 127,00		1 030,00
309			19	32 Ro 618/2002	OS Karviná	177 910,00	117 663,00	3.12.2002	47 E 1382/2004	OS Ká	58 356,00		7 250,00
				33 Ro 348/99	OS Karviná	11 466,00		12.5.1999	50 E 586/2004	OS Ká		43 730,00	1 830,00
				18 C 175/2000	OS Karviná			22.11.2000					2 975,00
				48 E 191/2001	OS Karviná			10.4.2001					3 500,00
310			1	32 Ro 615/2002	OS Karviná	155 783,00	130 717,00	25.6.2002	49 E 1006/2002	OS Ká		94 742,00	
311			15	70 C 353/2009	OS Karviná	7 511,00		13.10.2009			4 171,00		630,00
				70 C 222/2010	OS Karviná	49 514,00	1 806,00	13.5.2010			47 576,00		1 940,00
				28 C 853/2011	OS Karviná	32 159,00		28.12.2011			32 159,00		1 320,00
312			1	32 Ro 1456/2000	OS Karviná	91 241,00		11.7.2000	26 E 2009/2004	OS Karlovy Vary	77 132,00		6 876,00
				34 Ro 953/2002	OS Karviná	133 865,00	65 512,00	17.10.2002			22 236,00		3 680,00
313			5	16 C 1/2011	OS Vsetín	5 899,00		9.7.2011			495,00		630,00
				19 C 3/2010	OS Vsetín	13 912,00	1 029,00	16.3.2010			12 883,00		600,00
314			8	70 C 228/2009	OS Karviná	3 650,00	626,00	5.8.2009			3 024,00		630,00
				70 C 722/2010	OS Karviná	12 777,00		15.2.2011			10 111,00		630,00
				28 C 857/2011	OS Karviná	44 825,00		3.11.2011			28 188,00		1 270,00
315			15	33 Ro 614/2002	OS Karviná	109 022,00	85 936,00	26.6.2002	068 Ex 2341/07	EXÚ Ká	23 086,00		1 270,00
316			4	28 C 128/2009	OS Karviná	42 887,00	15 082,00	10.11.2009			27 805,00		1 480,00
				28 C 51/2007	OS Karviná			23.5.2007					7 900,00
				49 E 743/2007	OS Karviná			8.9.2007					5 600,00
				49 E 743/2007	OS Karviná	3 259,00		19.8.2008			1 150,00		
317			1	70 C 385/2009	OS Karviná	3 723,00	1 715,00	19.11.2009			2 008,00		630,00
				70 C 755/2010	OS Karviná	13 123,00		18.1.2012			12 231,00		630,00
				28 C 463/2007	OS Karviná			6.5.2008					7 900,00

				49 E 862/2008	OS Karviná	2 741,00		19.9.2009			2 741,00		
				49 E 862/2008	OS Karviná			25.10.2008					5 600,00
318			3	70 C 744/2010	OS Karviná	39 854,00		4.10.2011			25 555,00		1 130,00
319			8	33 Ro 660/2007	OS Karviná	59 959,00	19 479,00	27.4.2007	068 Ex 19999/07	EXÚ Ká	40 480,00		1 870,00
				28 C 696/2005	OS Karviná			11.4.2007	068 Ex 19999/07	EXÚ Ká			5 850,00
320			8	32 Ro 1708/2000	OS Karviná	21 610,00		5.8.2000				92 168,00	
321			1	33 Ro 1978/2007	OS Karviná	6 858,00	1 938,00	12.12.2007			4 920,00		630,00
				28 C 21/2006	OS Karviná			4.5.2007					5 725,00
322			13	28 C 458/2004	OS Karviná	24 220,70	8 894,00	21.10.2004			12 883,00		790,00
			2	33 Ro 306/2005	OS Karviná	7 197,00	217,00	30.3.2005			6 980,00		630,00
				32 Ro 525/2006	OS Karviná	3 764,00		22.4.2006			3 764,00		630,00
323			1	33 Ro 1283/2005	OS Karviná	27 358,00	10 145,00	16.11.2005			17 213,00		960,00
				33 Ro 665/2007	OS Karviná	61 223,00	18 160,00	8.5.2007			43 063,00		1 950,00
				22 C 155/2009	OS Karviná	33 022,00		14.11.2011			33 022,00		1 350,00
				46 E 551/2006	OS Karviná	6 142,50		29.11.2008			6 142,50		
				46 E 551/2006	OS Karviná			23.8.2006					3 650,00
				28 C 94/2005	OS Karviná			17.1.2006					5 200,00
324			52	28 C 1406/2011	OS Karviná	19 522,00		21.2.2012			10 856,00		1 030,00
325			2	32 Ro 1124/2008	OS Karviná	19 654,00	1 315,00	19.11.2008	068 Ex 2670/09	EXÚ Ká	18 339,00		770,00
				70 C 16/2009	OS Karviná	37 788,00	2 386,00	8.7.2009			35 402,00		1 450,00
				66 C 72/2009	OS Karviná	10 377,00	741,00	31.7.2009			9 636,00		630,00
				28 C 243/2006	OS Karviná			4.7.2007	068 Ex 2670/09	EXÚ Ká			5 650,00
				47 E 880/2007	OS Karviná			10.10.2007	068 Ex 2670/09	EXÚ Ká			5 600,00
				47 E 880/2007	OS Karviná	9 824,50		13.5.2008	068 Ex 2670/09	EXÚ Ká	9 824,50		
326			15	33 Ro 149/2001	OS Karviná	79 198,00	55 348,00	12.10.2001	068 Ex1/06	EXÚ Ká		178 838,80	
				32 Ro 952/2002	OS Karviná	69 475,00	31 260,00	12.11.2002	068 Ex1/06	EXÚ Ká		384 113,00	2 020,00
				32 Ro 605/2005	OS Karviná	49 907,00	10 973,00	25.6.2005	068 Ex1/06	EXÚ Ká	38 934,00		1 730,00
327			7	34 Ro 105/2002	OS Karviná	400 729,00	304 929,00	8.3.2002	49 E 1200/2003	OS Ká		38 386,00	
328			43	32 Ro 1340/2007	OS Karviná	5 906,00	1 013,00	25.7.2007	48 E 1213/2007	OS Ká	1 812,00		930,00
				70 C 176/2009	OS Karviná	3 891,00	397,00	24.6.2009	48 E 1228/2009	OS Ká	3 494,00		930,00
				70 C 187/2010	OS Karviná	18 725,00	349,00	21.5.2010			18 376,00		770,00
				64 C 213/2009	OS Karviná	5 362,00	193,00	11.11.2009			5 169,00		630,00
				28 C 197/2007	OS Karviná			29.3.2008					1 000,00

				49 E 724/2008	OS Karviná			4.7.2008					5 900,00
				28 C 197/2007	OS Karviná			29.3.2008					1 000,00
329			9	32 Ro 2431/2000	OS Karviná	6 984,00		6.12.2000	47 E 33/2005	OS Ká		3 125,00	
				15 C 23/97	OS Karviná			5.7.1997	46 E 33/2005	OS Ká			4 025,00
330			11	28 C 608/2012	OS Karviná	24 639,00		30.1.2013			21 139,00		1 410,00
331			5	32 Ro 583/2006	OS Karviná	33 335,00	15 271,00	3.5.2006			18 064,00		940,00
				28 C 412/2007	OS Karviná	5 675,00	191,00	17.4.2008			5 484,00		630,00
				22 C 279/2007	OS Karviná	17 107,50	2 090,00	22.4.2008			15 017,50		630,00
				51 E 413/2005	OS Karviná	4 021,00		11.9.2007			4 021,00		1 000,00
			42	28 C 142/2006	OS Karviná			22.5.2006					1 000,00
332			5	70 C 319/2009	OS Karviná	924,00		22.8.2010				924,00	600,00
				70 C 723/2010	OS Karviná	73 189,00	21 778,00	4.10.2011			51 411,00		2 310,00
				28 C 795/2011	OS Karviná	50 165,00	17 303,00	8.5.2012			32 862,00		1 540,00
				48 E 935/2009	OS Karviná	6 978,00		8.6.2011			6 978,00		
				28 C 91/2009	OS Karviná			25.7.2009					7 900,00
				48 E 935/2009	OS Karviná			12.11.2009					5 600,00
333			29	70 C 749/2010	OS Karviná	2 923,00		8.3.2011			1 803,00		630,00
				28 C 997/2011	OS Karviná	15 553,00		29.11.2011			8 954,00		1 030,00
				28 C 206/2012	OS Karviná	10 745,00		5.5.2012			8 997,00		1 030,00
				19 C 185/2011	OS Karviná	3 970,00		16.8.2011			3 970,00		630,00
334			1	33 Ro 1675/2001	OS Karviná	3 886,00		13.11.2001	068 Ex 1237/09	EXÚ Ká	3 886,00		630,00
				48 E 1069/2007	OS Karviná								300,00
335			8	28 C 255/2005	OS Karviná	7 052,00	3 197,00	4.5.2006			92,00		630,00
				32 Ro 172/2007	OS Karviná	29 845,00	14 248,00	21.3.2007			15 406,00		790,00
				32 Ro 757/2007	OS Karviná	4 961,00	1 451,00	25.5.2007			3 510,00		630,00
				9 Co 1610/2006	OS Karviná			23.2.2007					3 575,00
				48 E 284/2005	OS Karviná	5 822,50		18.4.2008			5 822,50		1 000,00
				48 E 284/2005	OS Karviná								3 650,00
336			6	70 C 751/2010	OS Karviná	9 962,00		28.6.2011			6 544,00		630,00
				28 C 1116/2011	OS Karviná	44 092,00		1.2.2012			24 705,00		1 320,00
				28 C 208/2012	OS Karviná	12 538,00		12.7.2012			12 019,00		1 030,00
337			43	28 C 788/2004	OS Karviná	56 116,00	21 344,00	17.8.2005	48 E 1088/2005	OS Ká	27 432,00		2 800,00
				34 Ro 341/2005	OS Karviná	46 601,00	14 997,00	5.8.2005	47 E 1089/2005	OS Ká	31 604,00		2 360,00

				32 Ro 170/2007	OS Karviná	95 041,00	32 827,00	20.7.2007	47 E 1214/2007	OS Ká	62 214,00		4 690,00
				28 C 382/2005	OS Karviná			24.12.2005	49 E 1311/2008	OS Ká			5 125,00
				47 E 468/2006	OS Karviná			26.10.2006	49 E 1311/2008	OS Ká			3 650,00
				47 E 468/2006	OS Karviná	6 286,00		15.7.2008	49 E 1311/2008	OS Ká	565,00		
				49 E 1311/25008	OS Karviná								5 660,00
338				80 C 225/2009-28	OS Ostrava	9234,5		17.2.2010			9234,5		600
339				50 Ro 912/2007-17	OS Frydek-Místek	22562		20.10.2007	33 E 1239/2008	OS F-M	20146		900
340				32 Ro 1714/2006	OS Karviná	9948		23.1.2007	49 E 508/2009	OS Ká	8448		1200
341				32 Ro 1011/2006	OS Karviná	4165		26.7.2006			4165		600
342				34 Ro 1471/2005	OS Karviná	3640		25.11.2005			3640		600
343				32 Ro 1170/2005	OS Karviná	7700		22.9.2005			2980		600
344				17 C 91/2001	OS Karviná	47090		2.2.2002	48 E 1384/2004	OS Ká	35908		3012
345				119 C 145/2010-9	OS Frydek-Místek	2710		12.2.2011			2710		600
346				164 C 120/2010-20	OS Karviná	4360		9.3.2011			4360		600
347				66 C 89/2010-22	OS Karviná	5020		18.6.2011			5020		600
348				68C87/2010-21	OS Karviná	4570		25.9.2010			4570		600
349				28EC17/2011	OS Karviná	72 934,00.		28.11.2012			72 934,00		1 910,00
350				120 C 10/2010	OS Karviná	6 074,00		13.5.2011			4 748,00		296,00
351				20 E C760/2011	OS Karviná	26 650,00		10.7.2012	024 EX 3174/13	ExÚ Ostrava	26 650,00		890,00
352				70 C 354/2010	OS Karviná	3 200,00		26.7.2011			3 200,00		600,00
353				33 Ro 692/2004	OS Karviná	2 100,00		22.4.2005	47 E 544/2009	OS Ká	793,00		600,00
354				5To 344/2011	KS Ostrava	12 694,00		7.10.2011			12 694,00		
355				MMK/079998/2012	MMK	1 129,00		21.6.2012			1 129,00		
356				22 C 289/2006-16	OS Karviná	38 873,00		6.3.2007			38 873,00		1 560,00
357				32 Ro 939/2005-5	OS Karviná	79 451,00		4.10.2005	48 E 528/2008-7	OS Ká	68 012,00		4 680,00

358			8 T 48/2000-395	OS Karviná	18 975,00		12.1.2001			18 975,00		
359			8 T 48/2000-395	OS Karviná	1 970,00		12.1.2001			1 970,00		
360			8 T 48/2000-395	OS Karviná	5 015,00		12.1.2001			5 015,00		
361			8 T 48/2000-395	OS Karviná	8 000,00		12.1.2001			8 000,00		
362			8 T 48/2000-395	OS Karviná			12.1.2001	38 E 59/2011-16	OS Teplice	31 990,00		640,00
363			8 T 48/2000-395	OS Karviná			13.1.2001	49 E 40/2011-21	OS Ká	25 960,00		720,00
364			8 T 48/2000-395	OS Karviná			12.1.2001			20 945,00		200,00
365			MMK/176454/2011	MMK	3 586,00		8.12.2011			3 586,00		
366			19 EC 216/2011-7	OS Karviná	4 513,00		8.7.2011			4 513,00		300,00
367			62 C 36/2003	OS Opava	5 572,85		6.10.2003	50 E 532/2009	OS Ostrava	5 572,85		1 300,00
368			MMK/015581/2012	MMK	3 128,00					3 128,00		
369			9 T 146/2009-484	OS Karviná	3 762,24		23.3.2010			3 762,24		
370			21C 102/2005-40	OS Karviná	310,00		25.4.2006			310,00		600,00
371			3 T 117/2004-143	OS Karviná	260,00		9.2.2005			260,00		
372			21C 102/2005-40 3 T 117/2004-143	OS Karviná				47 E 372/2007-10	OS Ká	570,00		500,00
373			21C 102/2005-40 3 T 117/2004-143	OS Karviná					OS Ká	570,00		200,00
374			4 T 94/2000-13	OS Karviná	17 150,00		20.2.2001	49E 81/2006-9	OS Ká	7 082,00		350,00
375			39 C 241/94-26	OS Ostrava	14 000,00		15.1.1999	50E 1059/2000-6	OS Ká	14 000,00		6 309,60
376			3 Tm 24/2008-1379	OS Karviná	1 804,00		22.9.2008			1 804,00		
Součty										12 485 384,08	5 339 711,86	1 951 735,60

O s v ě d ě n í

ve smyslu ust. § 41 zákona č. 128/2000 Sb., o obcích, schváleno usnesením

Zastupitelstva města Karviné č. ze dne

Vyhotovil: Magistrát města Karviné, Odbor rozvoje

datum: podpis:

Dodatek č. 1 ke Zřizovací listině příspěvkové organizace Základní škola, Karviná-Hranice, Slovenská

Čl. I.

Úvodní ustanovení

- 1.1 Zastupitelstvo města Karviné vydalo v souladu se zákonem č. 250/2000 Sb., o rozpočtových pravidlech územních rozpočtů, ve znění pozdějších předpisů (dále jen „zákon o rozpočtových pravidlech“) a v souladu se zákonem č. 128/2000 Sb., o obcích, ve znění pozdějších předpisů, a na základě svého usnesení č. 516 ze dne 30.04.2013 Zřizovací listinu příspěvkové organizace Základní škola, Karviná-Hranice, Slovenská, která byla zřízena ke dni 01.01.1995 usnesením Zastupitelstva města Karviné č. 298 ze dne 25.10.1994.

Čl. II.

Změna zřizovací listiny

- 2.1 Tímto Dodatkem č. 1 ke Zřizovací listině příspěvkové organizace Základní škola, Karviná-Hranice, Slovenská (dále jen „dodatek“) se Zřizovací listina příspěvkové organizace Základní škola, Karviná-Hranice, Slovenská (dále jen „zřizovací listina“) mění takto:

2.1.1 V Čl. 2 Název, sídlo a identifikační číslo příspěvkové organizace se za položku IČO doplňuje text:

„Organizace má odloučené pracoviště na adrese Slovenská 2934/57, 733 01 Karviná-Hranice, které je zařazeno v rejstříku škol a školských zařízení. Zde probíhá zájmové vzdělávání žáků ve školní družině a školské služby – školní stravování a závodní stravování zaměstnanců vlastní základní školy“.

„Organizace má odloučené pracoviště na adrese Žižkova 1818, 733 01 Karviná-Hranice, které je zařazeno v rejstříku škol a školských zařízení. Zde jsou poskytovány školské služby ve školní jídelně – výdejně“.

„Organizace má odloučené pracoviště na adrese tř. Družby 1383, 735 06 Karviná-Nové Město. Zde jsou poskytovány školské služby ve školní jídelně – výdejně“.

Čl. III.
Závěrečná ustanovení

- 3.1 Další ustanovení zřizovací listiny zůstávají beze změny.
3.2 Tento dodatek nabývá účinnosti dnem 10.09.2013.
3.3 Tento dodatek byl schválen Zastupitelstvem města Karviné usnesením č. ze dne 10.09.2013.

V Karviné dne

.....
Tomáš Hanzel
primátor

.....
Mgr. Petr Bičej
náměstek primátora

Příloha

Příloha č. 1 k usnesení ZM č. 585

O s v ě d ě n í

ve smyslu ust. § 41 zákona č. 128/2000 Sb., o obcích, schváleno usnesením

Zastupitelstva města Karviné č. ze dne

Vyhotovil: Magistrát města Karviné, Odbor rozvoje

datum: podpis:

Dodatek č. 1 ke Zřizovací listině příspěvkové organizace Základní škola, Mendelova

Čl. I.

Úvodní ustanovení

- 1.1 Zastupitelstvo města Karviné vydalo v souladu se zákonem č. 250/2000 Sb., o rozpočtových pravidlech územních rozpočtů, ve znění pozdějších předpisů (dále jen „zákon o rozpočtových pravidlech“) a v souladu se zákonem č. 128/2000 Sb., o obcích, ve znění pozdějších předpisů, a na základě svého usnesení č. 516 ze dne 30.04.2013 Zřizovací listinu příspěvkové organizace Základní škola, Mendelova, která byla zřízena ke dni 01.01.1995 usnesením Zastupitelstva města Karviné č. 298 ze dne 25.10.1994.

Čl. II.

Změna zřizovací listiny

- 2.1 Tímto Dodatkem č. 1 ke Zřizovací listině příspěvkové organizace Základní škola, Mendelova (dále jen „dodatek“) se Zřizovací listina příspěvkové organizace Základní škola, Mendelova (dále jen „zřizovací listina“) mění takto:

2.1.1 V Čl. 2 Název, sídlo a identifikační číslo příspěvkové organizace se za položku IČO doplňuje text:

„Organizace má odloučené pracoviště na adrese Einsteinova 2866/2, 733 01 Karviná-Hranice, které je zařazeno v rejstříku škol a školských zařízení. Zde probíhá zájmové vzdělávání žáků ve školní družině a školské služby – školní stravování a závodní stravování zaměstnanců vlastní základní školy“.

Čl. III.

Závěrečná ustanovení

- 3.1 Další ustanovení zřizovací listiny zůstávají beze změny.
3.2 Tento dodatek nabývá účinnosti dnem 10.09.2013.

3.3 Tento dodatek byl schválen Zastupitelstvem města Karviné usnesením č. ze dne 10.09.2013.

V Karviné dne

.....
Tomáš Hanzel
primátor

.....
Mgr. Petr Bičej
náměstek primátora

Příloha

Příloha č. 2 k usnesení ZM č. 585

O s v ě d ě n í

ve smyslu ust. § 41 zákona č. 128/2000 Sb., o obcích, schváleno usnesením

Zastupitelstva města Karviné č. ze dne

Vyhotovil: Magistrát města Karviné, Odbor rozvoje

datum: podpis:

Dodatek č. 1 ke Zřizovací listině příspěvkové organizace Základní škola, U Studny

Čl. I.

Úvodní ustanovení

- 1.1 Zastupitelstvo města Karviné vydalo v souladu se zákonem č. 250/2000 Sb., o rozpočtových pravidlech územních rozpočtů, ve znění pozdějších předpisů (dále jen „zákon o rozpočtových pravidlech“) a v souladu se zákonem č. 128/2000 Sb., o obcích, ve znění pozdějších předpisů, a na základě svého usnesení č. 516 ze dne 30.04.2013 Zřizovací listinu příspěvkové organizace Základní škola, U Studny, která byla zřízena ke dni 01.01.1993 usnesením Zastupitelstva města Karviné č. 149 ze dne 15.12.1992.

Čl. II.

Změna zřizovací listiny

- 2.1 Tímto Dodatkem č. 1 ke Zřizovací listině příspěvkové organizace Základní škola, U Studny (dále jen „dodatek“) se Zřizovací listina příspěvkové organizace Základní škola, U Studny (dále jen „zřizovací listina“) mění takto:

2.1.1 V Čl. 2 Název, sídlo a identifikační číslo příspěvkové organizace se za položku IČO doplňuje text:

„Organizace má odloučené pracoviště na adrese Kirovova 2300/14, Karviná-Mizerov, které je zařazeno v rejstříku škol a školských zařízení. Zde probíhá zájmové vzdělávání žáků ve školní družině a školské služby – školní stravování a závodní stravování zaměstnanců vlastní základní školy.“

Čl. III.

Závěrečná ustanovení

- 3.1 Další ustanovení zřizovací listiny zůstávají beze změny.
3.2 Tento dodatek nabývá účinnosti dnem 10.09.2013.

3.3 Tento dodatek byl schválen Zastupitelstvem města Karviné usnesením č. ze dne 10.09.2013.

V Karviné dne

.....
Tomáš Hanzel
primátor

.....
Mgr. Petr Bičej
náměstek primátora

Příloha

Příloha č. 1 k usnesení ZM č. 589

Celkový přehled žádostí o finanční příspěvek z rozpočtu statutárního města Karviné na podporu individuální bytové výstavby v Kč.

Pořadí přijatých žádostí	Jméno a příjmení žadatele	částka
1.	Antonín Sedlák a Valentina Sedláková	150.000,-
2.	Pavel Heller	150.000,-
3.	Pavčina Szekeresová	150.000,-
4.	Robert Seroiszka a Žaneta Seroiszková	150.000,-
5.	Martin Lička a Ivana Ličková	150.000,-
6.	Ivo Skřeček a Blanka Skřečková	150.000,-
Celkem		900.000,-

Směrnice pro žadatele FMP Euroregionu Těšínské Slezsko – Śląsk Cieszyński

Příloha č. 8A

**Dohoda o spolupráci na projektu realizovaného z prostředků
Fondů mikroprojektů Euroregionu Těšínské Slezsko – Śląsk
Cieszyński
Operačního programu přeshraniční spolupráce
Česká republika – Polská republika 2007 – 2013**

Na základě příslušných ustanovení předpisů Evropských společenství:

- nařízením Rady (ES) č.1083/2006 ze dne 11. července 2006 o obecných ustanoveních o Evropském fondu pro regionální rozvoj, Evropském sociálním fondu a Fondu soudržnosti a o zrušení nařízení (ES) č. 1260/1999, Úřední věstník Evropské unie L 210/25 z 31. července 2006 ,
- nařízením Evropského parlamentu a Rady (ES) č.1080/2006 o Evropském fondu pro regionální rozvoj a o zrušení nařízení (ES) č. 1783/1999, Úřední věstník Evropské unie L 210/1 z 31. července 2006,
- nařízením Komise (ES) č. 1828/2006, kterým se stanoví prováděcí pravidla k nařízení Rady (ES) č. 1083/2006 o obecných ustanoveních týkajících se Evropského fondu pro regionální rozvoj, Evropského sociálního fondu a Fondu soudržnosti a k nařízení Evropského parlamentu a Rady (ES) č. 1080/2006 o Evropském fondu pro regionální rozvoj, Úřední věstník Evropské unie L 371/127 z 27. prosince 2006

a Operačního programu přeshraniční spolupráce Česká republika - Polská republika 2007-2013 (dále jen OPPS ČR-PR 2007-2013) a pro realizaci projektu uvedeného v § 1 této dohody uzavírají

Vedoucí partner (název, sídlo, IČ)
jménem kterého jedná:
na základě:

1. projektový partner (název, sídlo, IČ)
jménem kterého jedná
na základě:

2. projektový partner (název, sídlo, IČ)
jménem kterého jedná
na základě:

3. projektový partner (název, sídlo, IČ)
jménem kterého jedná
na základě:

4. projektový partner (název, sídlo, IČ)
jménem kterého jedná
na základě:

5. projektový partner (název, sídlo, IČ)
jménem kterého jedná
na základě:

(v textu smlouvy je Vedoucí partner a projektový partner, tedy každá strana dohody označována souhrnně jako „partner“)

tuto dohodu:

Strana 1 z 6

Tento dokument slouží pouze jako vzor. Musí být projednán mezi Vedoucím partnerem a projektovými partnery a musí být přizpůsoben konkrétním požadavkům příslušného smluvního vztahu. Nepřejímá se žádné ručení za úplnost, správnost a aktuálnost nebo shodu s evropským nebo národním právem.

§ 1 Účel dohody

Účelem této dohody je realizace projektu Evropské územní spolupráce v rámci Fondu mikroprojektů Euroregionu Těšínské Slezsko – Śląsk Cieszyński (dále FMP) OPPS ČR-PR 2007-2013 Učíme se jazyk hrou¹, jak je uvedeno v projektové žádosti, jejíž nedílnou součástí je tato dohoda.

§ 2 Všeobecné povinnosti partnera

Partner odpovídá za svoji část projektu a za to, že ji bude realizovat tak, jak bylo popsáno v projektové žádosti, a zároveň v souladu s případnými změnami schválenými Euroregionálním řídicím výborem (dále ERV) či poskytovatelem dotace², dle pravidel daných legislativou a dalšími předpisy, které upravují podmínky pro realizaci projektů v rámci OPPS ČR-PR 2007-2013.

- (1) Partner se zavazuje plnit své úkoly vztahující se k projektu svědomitě a v odpovídající lhůtě a bere na vědomí svou zodpovědnost za úspěšnou realizaci projektu.
- (2) Partner odpovídá za svůj rozpočet až do výše částky, kterou se účastní na projektu a zavazuje se, že poskytne svůj díl spolufinancování.
- (4) Partneri souhlasí s tím, že poskytovatel dotace bude oprávněn zveřejňovat, a to jakoukoliv formou a prostřednictvím jakéhokoliv média, včetně Internetu, následující informace:
 - a) název Vedoucího partnera a projektových partnerů,
 - b) účel dotace,
 - c) udělená částka a podíl celkových nákladů projektu krytý tímto financováním,
 - d) geografické umístění projektu.

§ 3 Povinnosti partnera vyplývající ze Smlouvy o financování projektu

- (1) Partner se zavazuje při naplňování účelu dotace postupovat v souladu s OPPS ČR-PR 2007-2013 Programovým dodatkem pro OPPS ČR-PR 2007-2013 a Směrnicí pro žadatele FMP.
- (2) Partner se zavazuje udržet existenci výsledků realizace své části projektu dle čl. 57 odst. 1 nařízení Rady (ES) č. 1083/2006 po dobu pěti let od data ukončení fyzické realizace projektu uvedeného ve Smlouvě o financování projektu (dále jen „smlouva“), u těch částí, u kterých je to z technického a právního hlediska možné.
- (3) Partner se zavazuje po celou dobu dle odst. 2 s veškerým majetkem nabytým v rámci své účasti na realizaci projektu nakládat s péčí řádného hospodáře, obezřetně a tento majetek, ani jeho části, nezatěžovat žádnými věcnými právy třetích osob, včetně zástavního práva; pouze s výjimkou zajištění úvěru ve vztahu ke spolufinancování své části projektu.
- (4) Partner se dále zavazuje plně zajistit po celou dobu dle odst. 2 odpovídající pojištění majetku nabytého v rámci své účasti na realizaci projektu, zejména proti jeho poškození, zničení a ztrátě. V případě, že nelze na tento majetek nebo jeho část sjednat adekvátní pojištění dle tohoto odstavce (dané pojištění není běžnou nabídkou komerčních pojišťoven) a tato skutečnost je pojišťovnou potvrzena a kontrolou akceptována, je partner této povinnosti pro příslušnou část výstupu projektu zproštěn.

¹ Doplnit název projektu

² Poskytovatelem dotace je Řídicí orgán Programu, Odbor evropské územní spolupráce Ministerstva pro místní rozvoj České republiky prostřednictvím Správce Fondu mikroprojektů v Euroregionu Těšínské Slezsko – Śląsk Cieszyński

(5) Partner se zavazuje:

- a) v případě, že bude část aktivit realizovat na základě jedné nebo více smluv o dodávce zboží, služeb či stavebních prací, při výběru dodavatele a při uzavírání takových smluv postupovat v souladu s platnými národními právními předpisy pro zadávání veřejných zakázek (tj. v České republice zákonem č. 137/2006 Sb., o veřejných zakázkách v platném znění a v Polské republice zákonem ze dne 29. ledna 2004 o veřejných zakázkách – Sb. zák. z roku 2006 č. 164 pol. 1163 ve znění pozdějších předpisů). V případě českého partnera, kdy se pro danou veřejnou zakázku nevztahuje na partnera povinnost postupovat podle zákona č. 137/2006 Sb. o veřejných zakázkách v platném znění, zavazuje se partner postupovat dle pravidel stanovených v příloze Smlouvy.
- b) v podmínkách jednotlivých výběrových řízení oznámit a ve smlouvách s dodavateli vzešlými z těchto výběrových řízení stanovit fakturační podmínky tak, aby byla jednoznačně patrná souvislost jednotlivých faktur s projektem;
- c) pověřeným osobám příslušného Správce FMP oznámit datum zahájení výběrového řízení (posuzování nabídek) a umožnit účast na jednáních všech komisí, popř. jiných s výběrovým řízením souvisejících realizačních krocích a přístup k veškeré dokumentaci související s uzavíráním smluv podle odstavce a) tohoto článku.

(6) Partner se zavazuje při realizaci své části projektu a po dobu dle odstavce 2 tohoto paragrafu dodržovat platné předpisy upravující veřejnou podporu, ochranu životního prostředí a rovnost žen a mužů.

(7) Partner se zavazuje příslušným orgánům – poskytovateli dotace, Centru pro regionální rozvoj ČR, Evropské komisi, Evropskému účetnímu dvoru, Auditnímu orgánu, Platebnímu a certifikačnímu orgánu a dalším národním kontrolním orgánům ve stanovených termínech poskytovat úplné, pravdivé informace a dokumentaci související s realizací své části projektu a umožnit vstup kontrolou pověřeným osobám výše uvedených orgánů do svých objektů a na své pozemky k ověřování plnění ustanovení smlouvy, a to nejen po celou dobu realizace projektu, ale i po dobu dle odst. 2 za účelem kontroly plnění smlouvy a tuto kontrolu, dle požadavků pověřených osob v jimi požadovaném rozsahu, neprodleně umožnit.

(8) Partner se zavazuje plně respektovat a dodržet veškerá opatření a termíny stanovené oprávněnými orgány (podle předchozího odstavce) k nápravě a odstranění případných nesrovnalostí, nedostatků a závad, zjištěných v rámci jejich kontrolní činnosti.

(9) Partner se zavazuje veškerou účetní evidenci za svou část projektu vést odděleně od ostatního účetnictví v souladu s platnou národní legislativou upravující účetnictví a poskytovat z ní požadované údaje všem kontrolním orgánům, tj. i podle odst. 7.

(10) V případě, že partner není povinen vést účetnictví, povede pro svou část projektu v souladu s příslušnou národní legislativou tzv. daňovou evidenci rozšířenou tak, aby:

- a) příslušné doklady vztahující se k části projektu splňovaly náležitosti účetního dokladu ve smyslu národní legislativy upravující účetnictví;
- b) předmětné doklady byly správné, úplné, průkazné, srozumitelné, vedené v písemné formě chronologicky a způsobem zajišťujícím trvanlivost údajů;
- c) uskutečněné příjmy a výdaje byly vedeny analyticky, tzn. že na dokladech musí být jednoznačně uvedeno, že se k dané části projektu vztahují.

(11) V případě, že partnerovi souvislosti s realizací projektu vzniknou příjmy, zavazuje se je v souladu s čl. 55 nařízení Rady (ES) č. 1083/2006 vyčíslit a odečíst od celkových způsobilých výdajů nejpozději před předložením Žádosti o platbu, a to jak za období realizace projektu, tak za období dle odst. 2 tohoto paragrafu.

(12) Partner se zavazuje zpracovat a předložit příslušnému Správci FMP:

- a) úplnou a pravdivou závěrečnou zprávu o realizaci dílčí části projektu ve 2 vyhotoveních na předepsaném formuláři, který je k dispozici na webové stránce příslušného Správce FMP do 30 dní od data ukončení fyzické realizace projektu uvedeného ve smlouvě.

Strana 3 z 6

Tento dokument slouží pouze jako vzor. Musí být projednán mezi Vedoucím partnerem a projektovými partnery a musí být přizpůsoben konkrétním požadavkům příslušného smluvního vztahu. Nepřejímá se žádné ručení za úplnost, správnost a aktuálnost nebo shodu s evropským nebo národním právem.

b) prohlášení o uskutečněných výdajích za dílčí část projektu vč. všech požadovaných účetních dokladů, které se k uskutečněným výdajům vztahují a to v termínech vyplývajících ze smlouvy.

(13) Partner se zavazuje řádně uchovávat veškeré dokumenty související s realizací projektu a to od jejich vzniku až do konce roku 2026. V případě, že národní legislativa stanovuje pro některé dokumenty delší dobu uchovávání, zavazuje se ustanovení národní legislativy respektovat.

(14) Partner se zavazuje společně s ostatními partnery realizovat propagační opatření dle projektové žádosti a v souladu s Nařízením Komise (ES) 1828/2006.

(15) Partner se zavazuje dodržovat veškeré další povinnosti související s realizací své části projektu, které jsou stanoveny ve Směrnici pro žadatele.

§ 4

Všeobecné povinnosti Vedoucího partnera

Vedoucí partner bude plnit kromě všech povinností vyplývajících z § 2 a § 3 této dohody zejména následující povinnosti:

- a) nést odpovědnost za celkovou koordinaci realizace projektu a za tím účelem jmenovat projektového manažera,
- b) informovat ostatní partnery o schválení projektu ERV a případných změnách z něj vyplývajících,
- c) uzavírat smlouvy s poskytovatelem dotace a informovat o tomto projektové partnery a seznámit je v plném rozsahu s obsahem smlouvy,
- d) předkládat příslušnému Správci FMP zprávy o realizaci projektu zpracované na základě dílčích zpráv obdržených od projektových partnerů a schválených příslušným Správcem FMP v termínech stanovených smlouvou,
- e) shromažďovat od jednotlivých projektových partnerů prohlášení o uskutečněných výdajích za dílčí část projektu a osvědčení o způsobilosti výdajů, na jejich základě zpracovat a předložit příslušnému Správci FMP žádost o platbu za projekt v termínech stanovených smlouvou,
- f) pro každý finanční nárok, po obdržení prostředků z Evropského fondu pro regionální rozvoj postoupit neprodleně prostředky jednotlivým projektovým partnerům podle podílů stanovených v žádosti o platbu za projekt a to bankovním převodem bez uplatňování jakýchkoliv srážek, zadržování nebo další zvláštních poplatků
- g) okamžitě informovat projektové partnery o jakékoliv skutečnosti, která má (popř. by mohla mít) vliv na realizaci projektu, zejména bude systematicky posílat ostatním partnerům kopie zpráv o realizaci projektu předkládaných svému Správci FMP a bude partnery pravidelně informovat o veškeré relevantní komunikaci s orgány realizujícími FMP OPPS ČR-PR 2007-2013.

§ 5

Všeobecné povinnosti projektového partnera

Projektový partner se zavazuje plnit povinnosti stanovené v § 2 a § 3 této dohody, a dále se zavazuje:

- a) zmocnit Vedoucího partnera, aby ho zastupoval v právních úkonech vůči poskytovateli dotace,
- b) předat Vedoucímu partnerovi dílčí zprávy o realizaci projektu (podrobný popis realizace dílčí části projektu) po jejich schválení příslušným Správcem FMP,
- c) doručit Vedoucímu partnerovi osvědčení o způsobilosti výdajů vystavené příslušným Správcem FMP v termínu stanoveném Vedoucím partnerem,
- d) okamžitě informovat Vedoucího partnera o jakékoliv skutečnosti, která má (popř. by mohla mít) vliv na realizaci projektu,

- e) pohotově informovat Vedoucího partnera a poskytnout mu všechny potřebné podrobnosti, pokud se vyskytnou okolnosti, které by mohly ohrozit realizaci projektu,

§ 6

Odpovědnost při neplnění povinností

(1) V případě neplnění či porušení povinností uvedených v této dohodě konstatovaného příslušným oprávněným orgánem (čl. 3 odst. 7), které bude mít na následek neoprávněné čerpání prostředků z rozpočtu EU nese partner, který povinnosti nesplnil či porušil, veškeré finanční důsledky, které z dané situace vyplývají. Projektový partner je povinen, nastanou-li okolnosti podle předchozí věty, převést příslušnou částku, která bude vyčíslena ze strany poskytovatele dotace či jiných orgánů provádějících kontrolu, Vedoucímu partnerovi, který ji vrátí do rozpočtu FMP OPPS ČR-PR 2007-2013.

(2) V případě, že projektový partner výše uvedenou povinnost převést požadovanou částku Vedoucímu partnerovi nesplní, může členský stát, kterému následkem tohoto jednání vznikne škoda, požadovat v souladu s příslušnými národními právními předpisy po projektovém partnerovi náhradu této škody.

(3) V případě, že neplnění povinností ze strany projektového partnera mají finanční následky pro financování projektu jako celek, může Vedoucí partner požadovat po daném partnerovi kompenzaci na krytí příslušné částky.

§ 7

Změny projektu v průběhu realizace

(1) Jakákoliv žádost o pozměnění projektu předložená Vedoucím partnerem příslušnému Správci FMP musí být předem schválena projektovými partnery projektu.

(2) Projektoví partneři musí Vedoucího partnera informovat o veškerých změnách týkajících se projektu. Případné výdaje související s těmito změnami jsou uplatnitelné pouze po schválení Vedoucím partnerem.

§ 8

Postoupení, právní nástupnictví

(1) Partner nemůže postupovat svá práva a povinnosti podle této dohody bez předchozího písemného souhlasu ostatních partnerů. Partneři jsou si při tom vědomi ustanovení smlouvy, podle kterých může partner postupovat svá práva a povinnosti, jak jsou stanoveny ve smlouvě, pouze po předchozím písemném souhlasu poskytovatele dotace a ERV.

(2) V případě právního nástupnictví je partner povinen převést všechny povinnosti podle této dohody na právního nástupce.

§ 9

Volba práva

Tato dohoda se řídí právem státu v němž má sídlo Vedoucí partner.

§ 10

Závěrečná ustanovení

(1) Tato dohoda vstupuje v platnost okamžikem podpisu posledního z partnerů. Dohoda zaniká pokud je zamítnuta projektová žádost, jejíž je dohoda součástí.

(2) Smluvní strany prohlašují, že si text dohody pečlivě před jejím podpisem přečetly, s jeho obsahem bez výhrad souhlasí, že je projevem jejich svobodné a vážné vůle, prosté omylu, na důkaz čehož připojují své podpisy.

Vedoucí partner

Strana 5 z 6

Tento dokument slouží pouze jako vzor. Musí být projednán mezi Vedoucím partnerem a projektovými partnery a musí být přizpůsoben konkrétním požadavkům příslušného smluvního vztahu. Nepřejímá se žádné ručení za úplnost, správnost a aktuálnost nebo shodu s evropským nebo národním právem.

Datum a podpis

1. Projektový partner

Datum a podpis

2. Projektový partner

Datum a podpis

3. Projektový partner

Datum a podpis

4. Projektový partner

Datum a podpis

5. Projektový partner 5

Datum a podpis

Strana 6 z 6

Tento dokument slouží pouze jako vzor. Musí být projednán mezi Vedoucím partnerem a projektovými partnery a musí být přizpůsoben konkrétním požadavkům příslušného smluvního vztahu. Nepřejímá se žádné ručení za úplnost, správnost a aktuálnost nebo shodu s evropským nebo národním právem.

Příloha

Příloha č. 1 k usnesení ZM č. 596

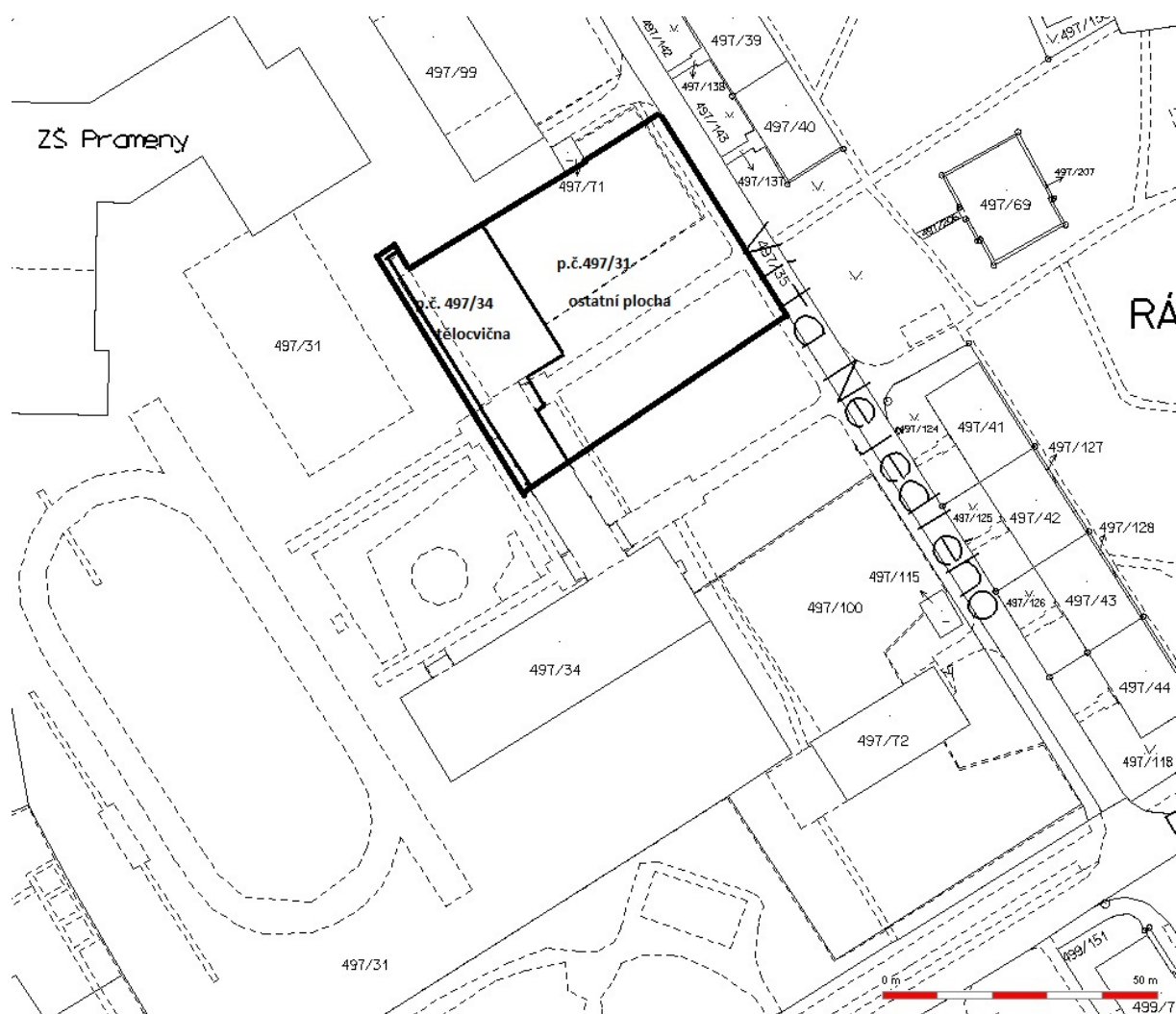

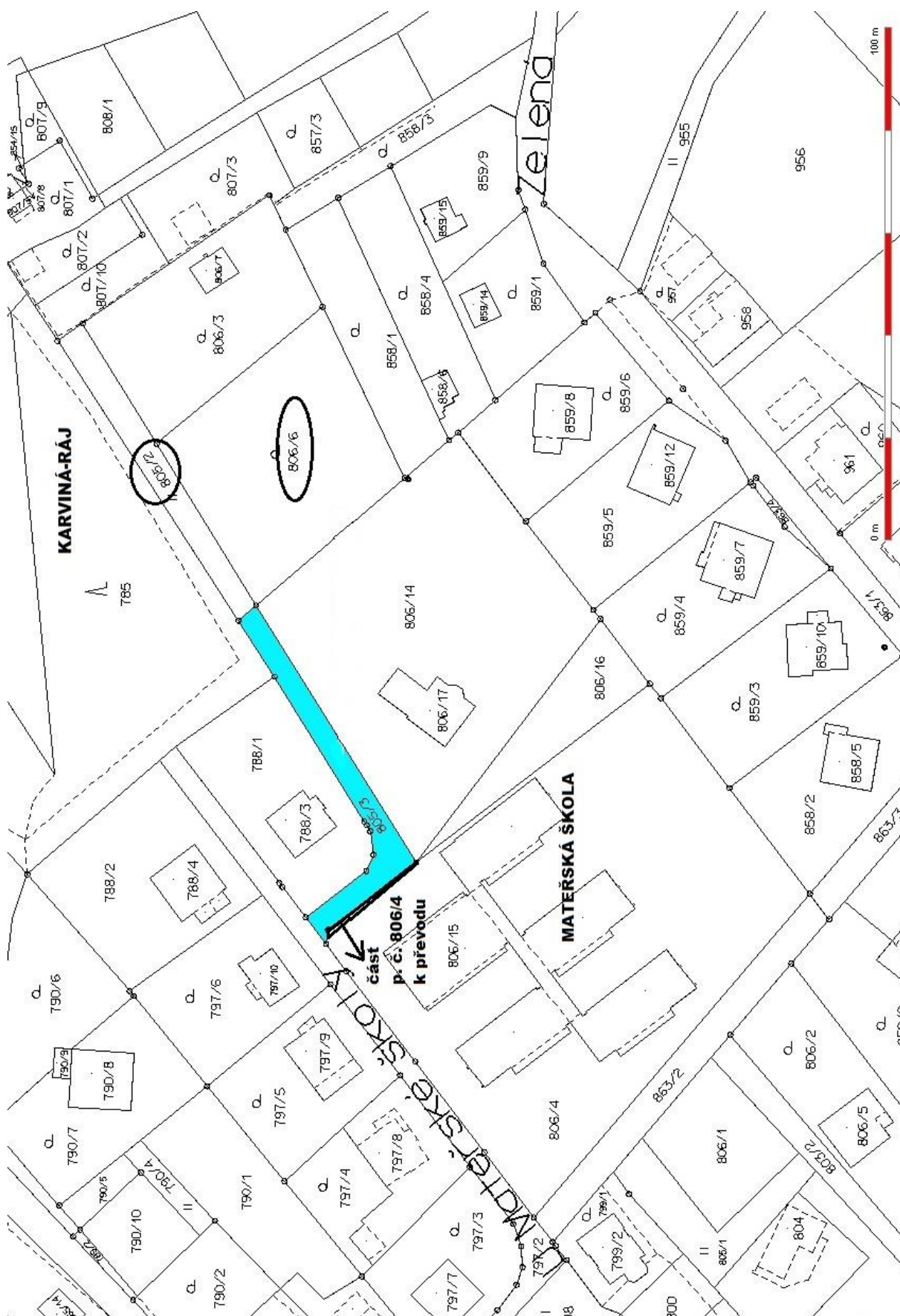

Příloha

Příloha č. 1 k usnesení ZM č. 603

Předmět žádosti o převod částí pozemků p. č. 1307/1, p. č. 1308/2 a p. č. 1315/1, vše v katastrálním území Karviná-město, obec Karviná

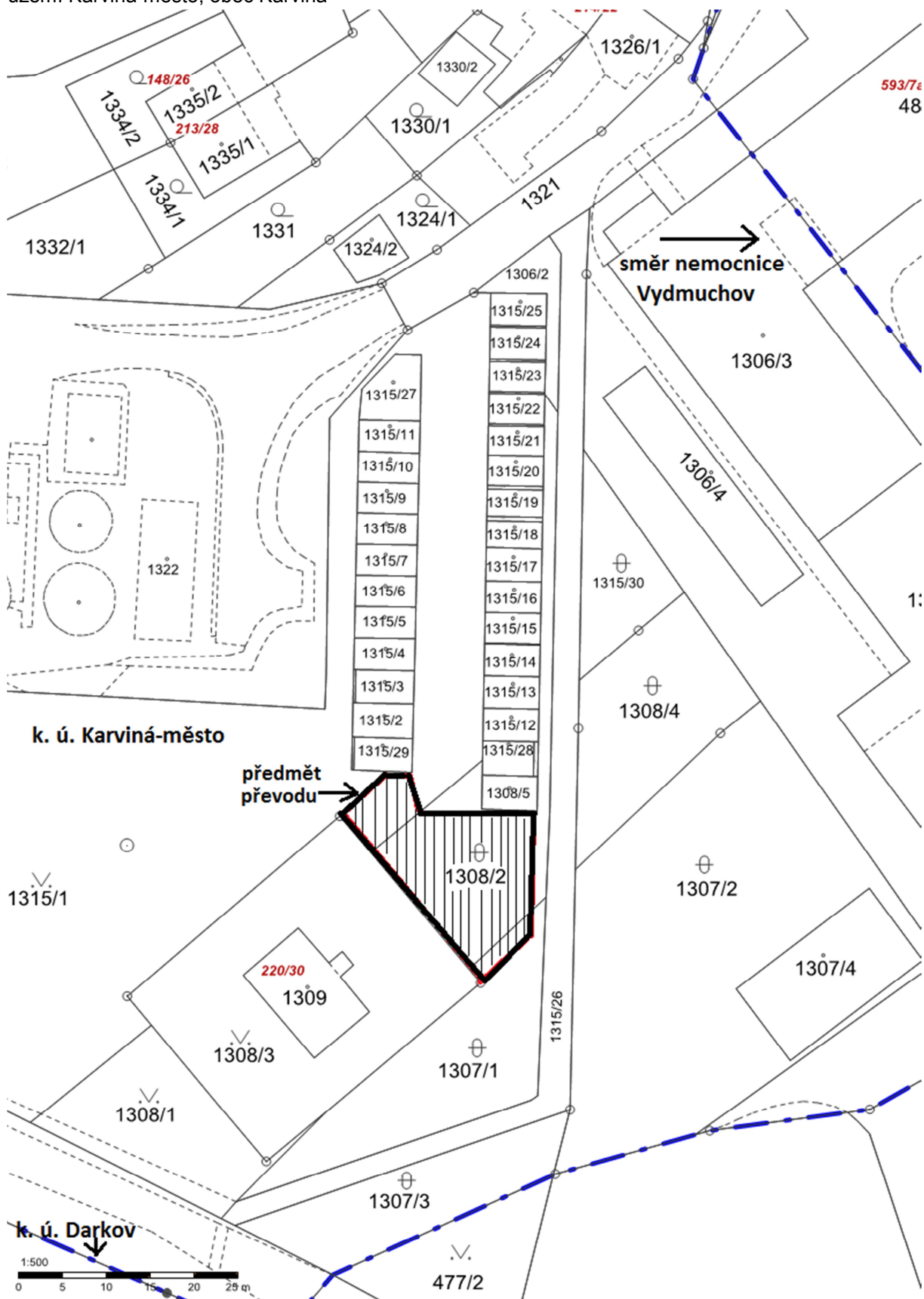

Příloha

Příloha č. 1 k usnesení ZM č. 605

VÝKAZ DOBĚHAVNOSTI A NOVÝ STAV ÚDAJŮ KATASTRU NEMOVITOSTÍ									
Dosevňový stav					Nový stav				
Číslo katastrálního území	Výměra pozemku	Druh pozemku	Číslo pozemku	Výměra pozemku	Druh pozemku	Číslo pozemku	Výměra pozemku	Druh pozemku	Číslo pozemku
542/1	30	20	542/1	31	50	542/1	31	50	542/1
543	28	53	543/1	13	87	543	13	87	543
550/2	1	52	550/2	1	52	550/2	1	52	550/2
551/1	1	59	551/1	67	50	551/1	67	50	551/1
561/3	5	88	561/3	4	25	561/3	4	25	561/3
564/2	84	50	564/2	50	50	564/2	50	50	564/2
565/2	46	64	565/2	30	78	565/2	30	78	565/2
724/2	21	50	724/2	2	50	724/2	2	50	724/2
730/2	33	54	730/2	24	50	730/2	24	50	730/2
730/3	13	53	730/3	5	37	730/3	5	37	730/3
730/4	7	59	730/4	4	84	730/4	4	84	730/4
2409	1	35	2409/1	1	00	2409/1	1	00	2409/1
2410/4	2	05	2410/4	2	05	2410/4	2	05	2410/4
2445	1	33	2445/1	1	23	2445/1	1	23	2445/1
	7	60	40	7	60	40	7	60	40

PŘEHLED KLAZU LISTŮ

- 1
- 2
- 3
- 4
- 5
- 6
- 7
- 8
- 9

Seznam souřadnic (S-JTSK)									
Seznam souřadnic (S-JTSK)					Seznam souřadnic (S-JTSK)				
Číslo bodu	Souřadnice pro zápis do KN	Souřadnice územní měřenie	X	Y	Číslo bodu	Souřadnice pro zápis do KN	Souřadnice územní měřenie	X	Y
471-305	450333.51	110329.70	3	3	200	451086.25	110739.98	6	451086.43
61	450333.54	110329.70	3	3	201	451086.25	110739.98	6	451086.43
62	450333.54	110329.70	3	3	202	451086.25	110739.98	6	451086.43
63	450333.54	110329.70	3	3	203	451086.25	110739.98	6	451086.43
64	450333.54	110329.70	3	3	204	451086.25	110739.98	6	451086.43
65	450333.54	110329.70	3	3	205	451086.25	110739.98	6	451086.43
66	450333.54	110329.70	3	3	206	451086.25	110739.98	6	451086.43
67	450333.54	110329.70	3	3	207	451086.25	110739.98	6	451086.43
68	450333.54	110329.70	3	3	208	451086.25	110739.98	6	451086.43
69	450333.54	110329.70	3	3	209	451086.25	110739.98	6	451086.43
70	450333.54	110329.70	3	3	210	451086.25	110739.98	6	451086.43
71	450333.54	110329.70	3	3	211	451086.25	110739.98	6	451086.43
72	450333.54	110329.70	3	3	212	451086.25	110739.98	6	451086.43
73	450333.54	110329.70	3	3	213	451086.25	110739.98	6	451086.43
74	450333.54	110329.70	3	3	214	451086.25	110739.98	6	451086.43
75	450333.54	110329.70	3	3	215	451086.25	110739.98	6	451086.43
76	450333.54	110329.70	3	3	216	451086.25	110739.98	6	451086.43
77	450333.54	110329.70	3	3	217	451086.25	110739.98	6	451086.43
78	450333.54	110329.70	3	3	218	451086.25	110739.98	6	451086.43
79	450333.54	110329.70	3	3	219	451086.25	110739.98	6	451086.43
80	450333.54	110329.70	3	3	220	451086.25	110739.98	6	451086.43

Souřadnice bodů na dosevňovací hranici pozemku určeny měřením v terénu bodů pro zápis do katastru nemovitostí, ověřeny podle dosavadního určení hranice územní měřenie a kódem charakteristiky kvality souřadnic vyřazení na 3. Úroveň je nezbytně nutné ověřit měřením, ke kterému je nutné dodat řádně prokázání shody vlastních měření s měřením provedeným v terénu.

Účel: nebo sebezúčel pozemky lze jen na základě územního rozhodnutí, pokud podmínky pro ně nejsou stanoveny jiným rozhodnutím nebo opatřením.

GEOMETRICKÝ PLÁN pro rozdělení pozemku

Výnos: Kamel Newswella
Číslo: 352, Schůzka: 747 15
C: 0707785, tel: 609 927 031

Druh: Karviná
Číslo: Karviná
Katastrální území: Karviná

Měřítko: 1:500

Číslo: 27.6.2012
Dne: 19.07.2012

Ing. Oldřich Mikulecký
Halina ZAMARSKÁ

Číslo: 13-07-2012
Dne: 13.07.2012

Ing. Oldřich Mikulecký
Halina ZAMARSKÁ



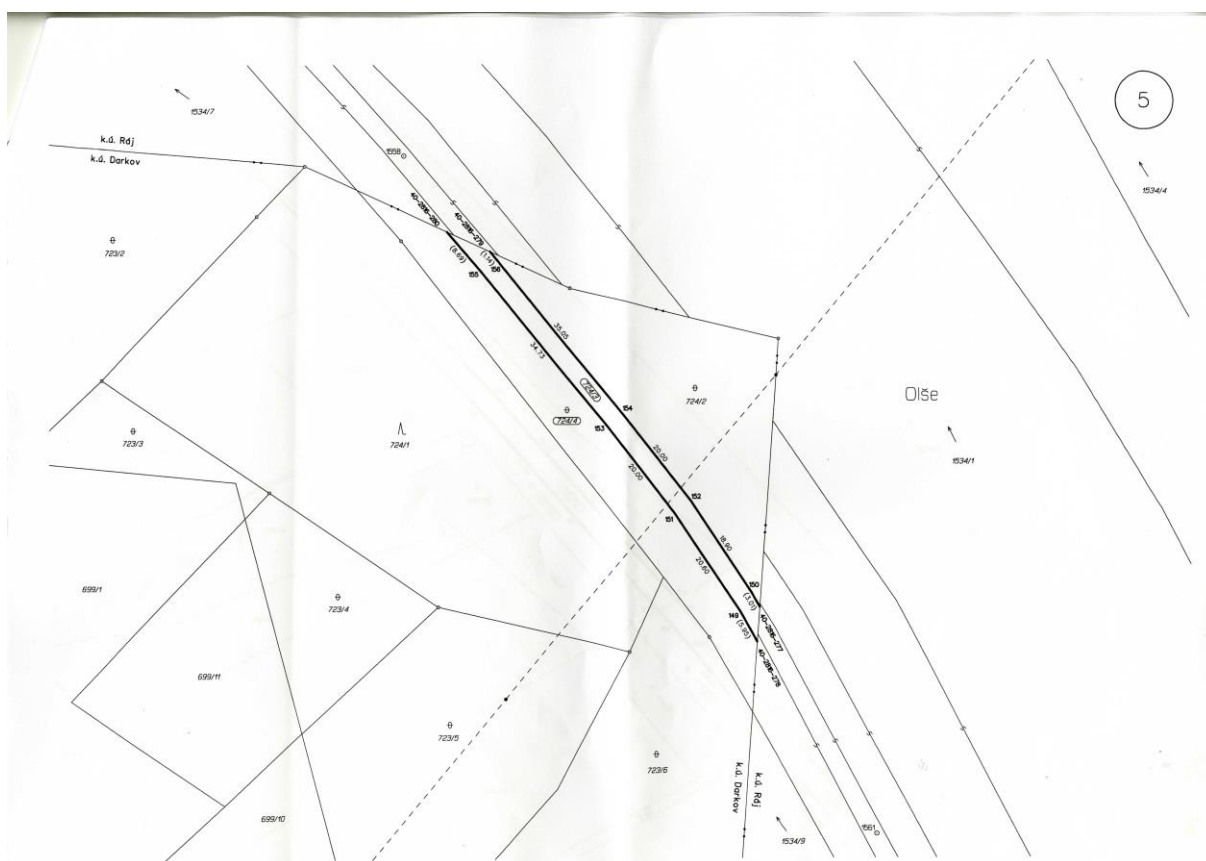
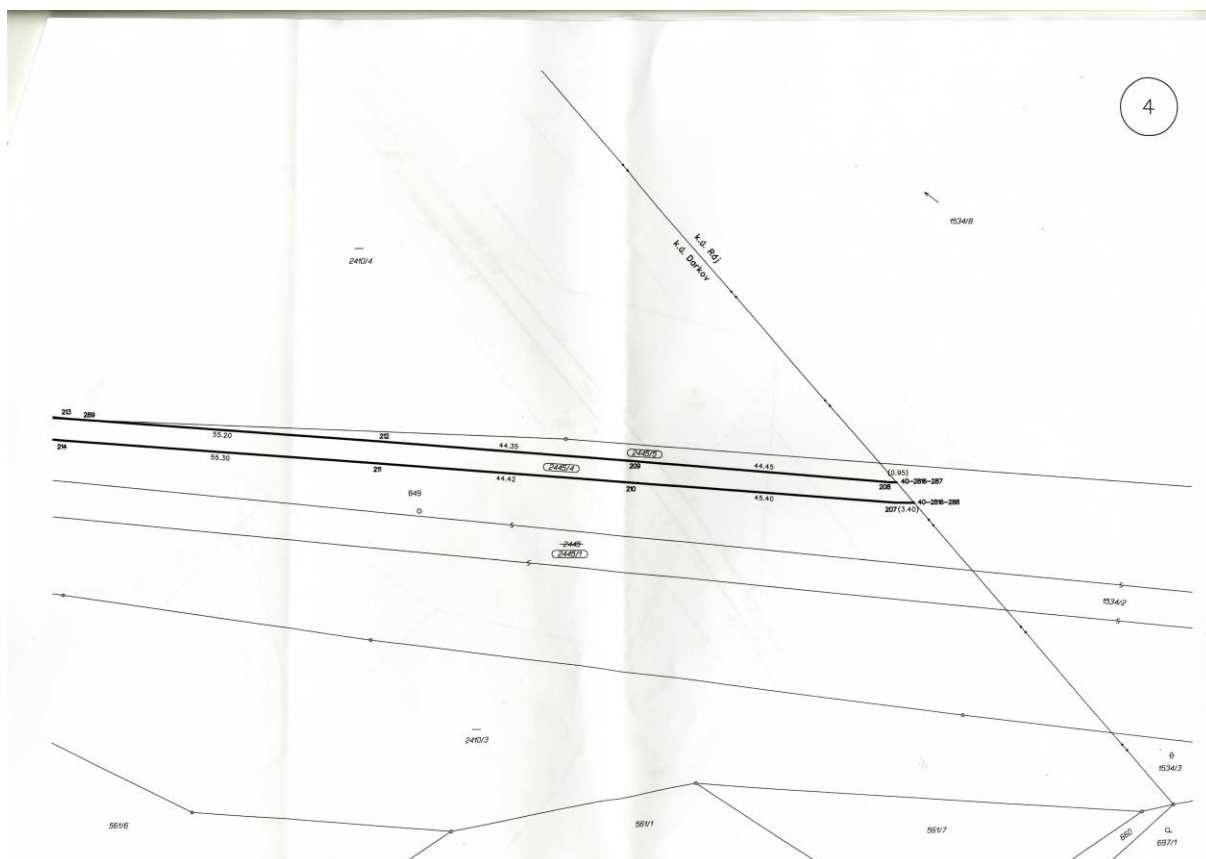

Příloha č. 2 k usnesení ZM č. 605

VÝKAZ DOŠAHOVANÉHO A NOVÉHO STAVU ÚDAJŮ KATASTRU NEMOVITOSTÍ											
Dávající stav						Nový stav					
Číslo pozemku pro účel: příslušenství	Výměra pozemku		Číslo zastavěné plochy pro účel: příslušenství	Výměra pozemku pro účel: příslušenství	Číslo pozemku	Druh pozemku	Účel stavby	Zdrav. stav	Pro účel se změnou účelové příslušenství, včetně		Číslo pozemku
	celková	zdravá							pro změnu účelové příslušenství	pro účel příslušenství	
2726/39	34	14	2726/39	29	17	zastavěná plocha	0	2726/39	834	25	17
2726/41	34	15	2726/41	15	15	zastavěná plocha	0	2726/41	1011	15	15
							0	2726/51	1011	1	x
							0	2726/51	1011	15	15
			2726/121			zastavěná plocha	0	2726/51	1011	37	w
							0	2726/51	1011	1	v
2726/43	6	23	2726/43	5	10	zastavěná plocha	0	2726/43	923	5	10
			2726/132			zastavěná plocha	0	2726/43	923	30	30
2726/45	15	50	2726/45	12	51	zastavěná plocha	0	2726/45	834	17	11
			2726/124	2	77	zastavěná plocha	0	2726/45	834	2	14
							0	2726/46	834	63	z
							0	2726/47		2	77
2726/47	1	57	2726/47	1	18	zastavěná plocha	0	2726/47	60000	1	18
			2726/125			zastavěná plocha	0	2726/47	60000	11	11
			2726/135			zastavěná plocha	0	2726/47	60000	28	28
2726/49	4	44	2726/49	4	15	zastavěná plocha	0	2726/49	834	35	11
							0	834	3	10	
							0		4	15	
			2726/122			zastavěná plocha	0	2726/49	834	1	1
2726/50	54	10	2726/50	1	29	zastavěná plocha	0	2726/50	10001	156	156
2726/51	54	10	2726/51	1	29	zastavěná plocha	0	2726/51	1011	101	101
2726/53	66	57	2726/53	68	34	zastavěná plocha	0	2726/53	834	1	18
							0	2726/53	834	60	15
							0	2726/57	834	1	21
							0	834	66	34	
2726/57	41	14	2726/57	34	71	zastavěná plocha	0	2726/57	834	34	71
2726/58	3	12	2726/58	2	83	zastavěná plocha	0	2726/58	834	2	83
			2726/138			zastavěná plocha	0	2726/58	834	2	83
	7	9	71	7	9	14					

<p>GEOMETRICKÝ PLÁN pro rozdělení pozemku</p>	<p>Návržená a přeložená sponkova pravoúhlá průřezová</p>	<p>Katastrální úřad, katastrální pracoviště souhlasí s rozdělením pozemku</p>
<p>Vyhovuje: Kopřivka Nevratice Číslovka 355, Bohuslavice, 747 19 C. 61878/88, tel. 603 987 01</p>	<p> Okresní úřad Kopřivice Okresní úřad pro katastrální území Okresní úřad pro katastrální území</p>	<p> Katastrální úřad pro katastrální území Katastrální úřad pro katastrální území</p>
<p>Druh plánu: Kopřivka Druh: Kopřivka Měřítko: Kopřivka</p>	<p> Okresní úřad pro katastrální území Okresní úřad pro katastrální území</p>	<p> Katastrální úřad pro katastrální území Katastrální úřad pro katastrální území</p>
<p>Měřítko: Kopřivka Měřítko: Kopřivka Měřítko: Kopřivka</p>	<p> Okresní úřad pro katastrální území Okresní úřad pro katastrální území</p>	<p> Katastrální úřad pro katastrální území Katastrální úřad pro katastrální území</p>
<p>Okresní úřad pro katastrální území Okresní úřad pro katastrální území Okresní úřad pro katastrální území</p>	<p> Okresní úřad pro katastrální území Okresní úřad pro katastrální území</p>	<p> Katastrální úřad pro katastrální území Katastrální úřad pro katastrální území</p>
<p>Okresní úřad pro katastrální území Okresní úřad pro katastrální území Okresní úřad pro katastrální území</p>	<p> Okresní úřad pro katastrální území Okresní úřad pro katastrální území</p>	<p> Katastrální úřad pro katastrální území Katastrální úřad pro katastrální území</p>
<p>Okresní úřad pro katastrální území Okresní úřad pro katastrální území Okresní úřad pro katastrální území</p>	<p> Okresní úřad pro katastrální území Okresní úřad pro katastrální území</p>	<p> Katastrální úřad pro katastrální území Katastrální úřad pro katastrální území</p>
<p>Okresní úřad pro katastrální území Okresní úřad pro katastrální území Okresní úřad pro katastrální území</p>	<p> Okresní úřad pro katastrální území Okresní úřad pro katastrální území</p>	<p> Katastrální úřad pro katastrální území Katastrální úřad pro katastrální území</p>
<p>Okresní úřad pro katastrální území Okresní úřad pro katastrální území Okresní úřad pro katastrální území</p>	<p> Okresní úřad pro katastrální území Okresní úřad pro katastrální území</p>	<p> Katastrální úřad pro katastrální území Katastrální úřad pro katastrální území</p>

Výkaz údajů o bankovních účtech ekologických jednotek (BPEJ) k parcelám nového stavu

Parcela číslo podle			Parcela číslo podle			Parcela číslo podle			Parcela číslo podle		
mapy zeměměřičů	zastavěná plocha	Kód BPEJ	vyvětrá ha	na m²	BPEJ na stu parcely	mapy zeměměřičů	zastavěná plocha	Kód BPEJ	vyvětrá ha	na m²	BPEJ na stu parcely
2564/2		05500		23	38	2564/2					
2564/6		05500		1	03	2564/2					

Přehled kladu listů

Seznam souřadnic (S–YTSK)

Dle bodu			Souřadnice			Souřadnice			Souřadnice			Souřadnice			Souřadnice			Souřadnice			Souřadnice		
Souřadnice			Souřadnice			Souřadnice			Souřadnice			Souřadnice			Souřadnice			Souřadnice			Souřadnice		
Y	X	Kód	Y	X	Kód	Y	X	Kód	Y	X	Kód	Y	X	Kód	Y	X	Kód	Y	X	Kód	Y	X	Kód
468770.30	104750.81	7	468770.19	104750.38		468770.19	104750.38		468770.19	104750.38		468770.19	104750.38		468770.19	104750.38		468770.19	104750.38		468770.19	104750.38	
468771.12	104771.71	7	468771.54	104771.54		468771.54	104771.54		468771.54	104771.54		468771.54	104771.54		468771.54	104771.54		468771.54	104771.54		468771.54	104771.54	
468772.32	104750.38	7	468772.14	104750.49		468772.14	104750.49		468772.14	104750.49		468772.14	104750.49		468772.14	104750.49		468772.14	104750.49		468772.14	104750.49	
468762.03	104807.11	7	468763.94	104807.28		468763.94	104807.28		468763.94	104807.28		468763.94	104807.28		468763.94	104807.28		468763.94	104807.28		468763.94	104807.28	
468743.34	104845.48	7	468743.75	104845.65		468743.75	104845.65		468743.75	104845.65		468743.75	104845.65		468743.75	104845.65		468743.75	104845.65		468743.75	104845.65	
468734.41	104842.82	7	468734.82	104842.83		468734.82	104842.83		468734.82	104842.83		468734.82	104842.83		468734.82	104842.83		468734.82	104842.83		468734.82	104842.83	
468705.84	104860.82	7	468705.25	104860.84		468705.25	104860.84		468705.25	104860.84		468705.25	104860.84		468705.25	104860.84		468705.25	104860.84		468705.25	104860.84	
468718.84	104876.71	7	468717.25	104876.88		468717.25	104876.88		468717.25	104876.88		468717.25	104876.88		468717.25	104876.88		468717.25	104876.88		468717.25	104876.88	
468708.16	104868.76	7	468708.58	104868.96		468708.58	104868.96		468708.58	104868.96		468708.58	104868.96		468708.58	104868.96		468708.58	104868.96		468708.58	104868.96	
468693.70	104845.48	7	468700.10	104845.23		468700.10	104845.23		468700.10	104845.23		468700.10	104845.23		468700.10	104845.23		468700.10	104845.23		468700.10	104845.23	
468698.34	104845.48	7	468698.14	104845.54		468698.14	104845.54		468698.14	104845.54		468698.14	104845.54		468698.14	104845.54		468698.14	104845.54		468698.14	104845.54	
468693.87	104899.08	7	468691.07	104899.25		468691.07	104899.25		468691.07	104899.25		468691.07	104899.25		468691.07	104899.25		468691.07	104899.25		468691.07	104899.25	
468673.28	104877.07	7	468673.45	104877.73		468673.45	104877.73		468673.45	104877.73		468673.45	104877.73		468673.45	104877.73		468673.45	104877.73		468673.45	104877.73	
468653.86	104899.08	7	468654.35	104899.87		468654.35	104899.87		468654.35	104899.87		468654.35	104899.87		468654.35	104899.87		468654.35	104899.87		468654.35	104899.87	
468654.86	105002.10	7	468655.35	105002.89		468655.35	105002.89		468655.35	105002.89		468655.35	105002.89		468655.35	105002.89		468655.35	105002.89		468655.35	105002.89	
468645.04	105002.84	7	468646.43	105004.49		468646.43	105004.49		468646.43	105004.49		468646.43	105004.49		468646.43	105004.49		468646.43	105004.49		468646.43	105004.49	
468637.21	105006.50	7	468638.55	105007.31		468638.55	105007.31		468638.55	105007.31		468638.55	105007.31		468638.55	105007.31		468638.55	105007.31		468638.55	105007.31	
468626.49	105009.32	7	468628.98	105009.28		468628.98	105009.28		468628.98	105009.28		468628.98	105009.28		468628.98	105009.28		468628.98	105009.28		468628.98	105009.28	
468603.27	105011.33	7	468603.49	105011.53		468603.49	105011.53		468603.49	105011.53		468603.49	105011.53		468603.49	105011.53		468603.49	105011.53		468603.49	105011.53	
468581.18	105013.32	7	468581.18	105013.32		468581.18	105013.32		468581.18	105013.32		468581.18	105013.32		468581.18	105013.32		468581.18	105013.32		468581.18	105013.32	
468569.43	105015.49	7	468569.43	105015.49		468569.43	105015.49		468569.43	105015.49		468569.43	105015.49		468569.43	105015.49		468569.43	105015.49		468569.43	105015.49	
468505.37	105071.93	7	468505.37	105071.93		468505.37	105071.93		468505.37	105071.93		468505.37	105071.93		468505.37	105071.93		468505.37	105071.93		468505.37	105071.93	
468476.10	105024.85	7	468476.10	105024.85		468476.10	105024.85		468476.10	105024.85		468476.10	105024.85		468476.10	105024.85		468476.10	105024.85		468476.10	105024.85	
468472.78	105047.32	7	468472.78	105047.32		468472.78	105047.32		468472.78	105047.32		468472.78	105047.32		468472.78	105047.32		468472.78	105047.32		468472.78	105047.32	
468466.54	105071.11	7	468466.54	105071.11		468466.54	105071.11		468466.54	105071.11		468466.54	105071.11		468466.54	105071.11		468466.54	105071.11		468466.54	105071.11	
468457.32	105053.04	7	468457.32	105053.04		468457.32	105053.04		468457.32	105053.04		468457.32	105053.04		468457.32	105053.04		468457.32	105053.04		468457.32	105053.04	
468450.38	105015.57	7	468450.38	105015.57		468450.38	105015.57		468450.38	105015.57		468450.38	105015.57		468450.38	105015.57		468450.38	105015.57		468450.38	105015.57	
468449.30	105038.93	7	468449.30	105038.93		468449.30	105038.93		468449.30	105038.93		468449.30	105038.93		468449.30	105038.93		468449.30	105038.93		468449.30	105038.93	
468436.13	105056.73	7	468436.13	105056.73		468436.13	105056.73		468436.13	105056.73		468436.13	105056.73		468436.13	105056.73		468436.13	105056.73		468436.13	105056.73	
468426.17	105045.54	7	468426.17	105045.54		468426.17	105045.54		468426.17	105045.54		468426.17	105045.54		468426.17	105045.54		468426.17	105045.54		468426.17	105045.54	
468418.53	105045.54	7	468418.53	105045.54		468418.53	105045.54		468418.53	105045.54		468418.53	105045.54		468418.53	105045.54		468418.53	105045.54		468418.53	105045.54	
468411.73	105051.18	7	468411.73	105051.18		468411.73	105051.18		468411.73	105051.18		468411.73	105051.18		468411.73	105051.18		468411.73	105051.18		468411.73	105051.18	
468401.99	105036.52	7	468401.99	105036.52		468401.99	105036.52		468401.99	105036.52		468401.99	105036.52		468401.99	105036.52		468401.99	105036.52		468401.99	105036.52	
468402.84	104992.54	8	468402.84	104992.54		468402.84	104992.54		468402.84	104992.54		468402.84	104992.54		468402.84	104992.54		468402.84	104992.54		468402.84	104992.54	
468401.87	104841.48	8	468401.87	104841.48		468401.87	104841.48		468401.87	104841.48		468401.87	104841.48		468401.87	104841.48		468401.87	104841.48		468401.87	104841.48	
468402.28	104841.37	8	468402.28	104841.37		468402.28	104841.37		468402.28	104841.37		468402.28	104841.37		468402.28	104841.37		468402.28	104841.37		468402.28	104841.37	
468403.17	104853.35	8	468403.17	104853.35		468403.17	104853.35		468403.17	104853.35		468403.17	104853.35		468403.17	104853.35		468403.17	104853.35		468403.17	104853.35	
468371.28	104871.58	8	468371.28	104871.58		468371.28	104871.58		468371.28	104871.58		468371.28	104871.58		468371.28	104871.58		468371.28	104871.58		468371.28	104871.58	
468351.53	104866.49	8	468351.53	104866.49		468351.53	104866.49		468351.53	104866.49		468351.53	104866.49		468351.53	104866.49		468351.53	104866.49		468351.53	104866.49	
468350.48	104816.52	8	468350.48	104816.52		468350.48	104816.52		468350.48	104816.52		468350.48	104816.52		468350.48	104816.52		468350.48	104816.52		468350.48	104816.52	
468357.08	104809.25	8	468357.08	104809.25		468357.08	104809.25		468357.08	104809.25		468357.08	104809.25		468357.08	104809.25		468357.08	104809.25		468357.08	104809.25	
468327.25	104881																						

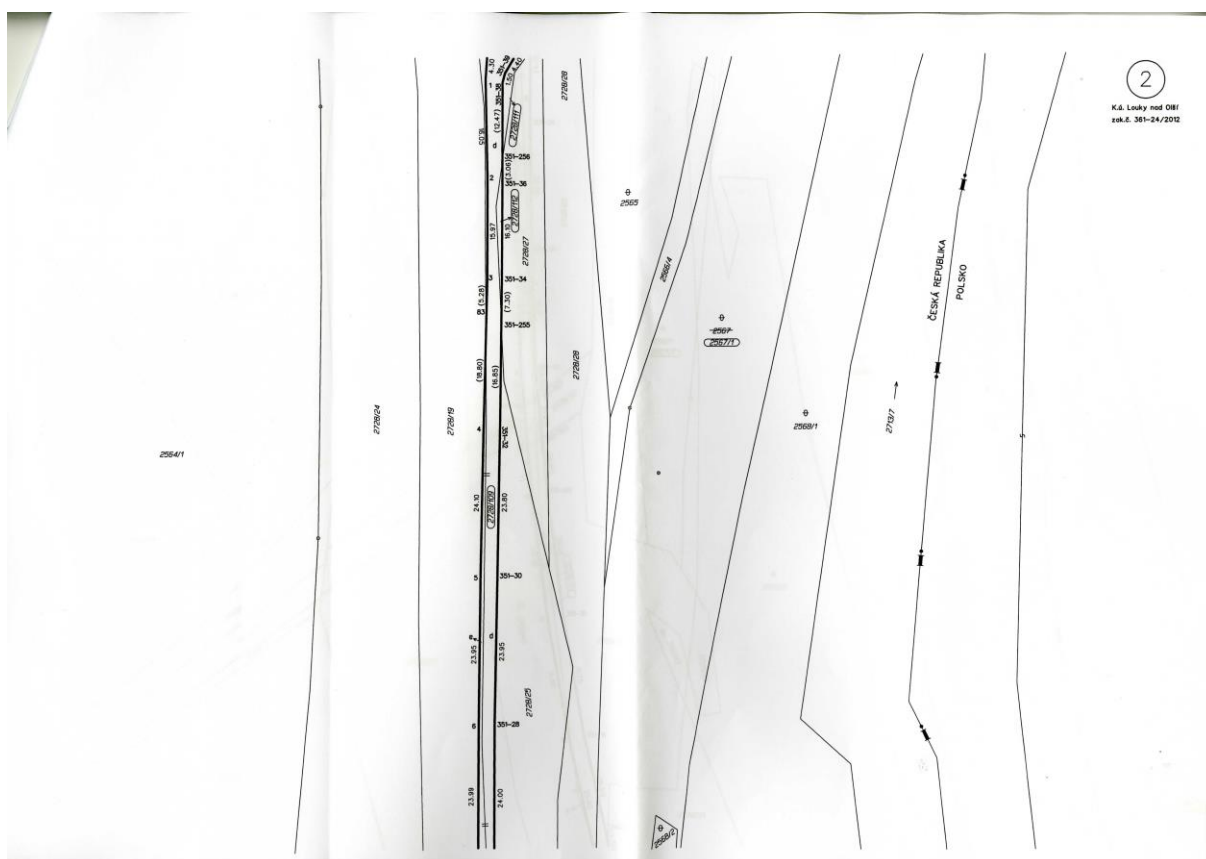
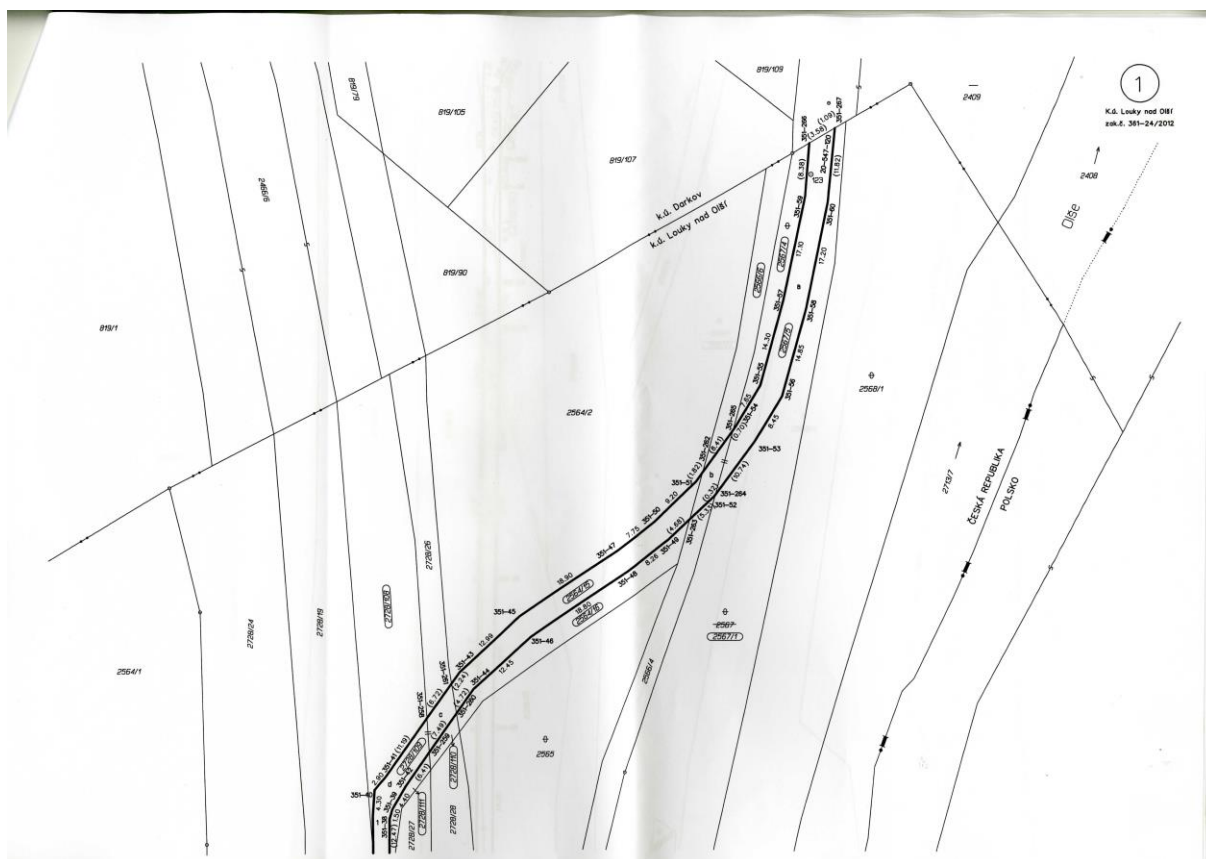

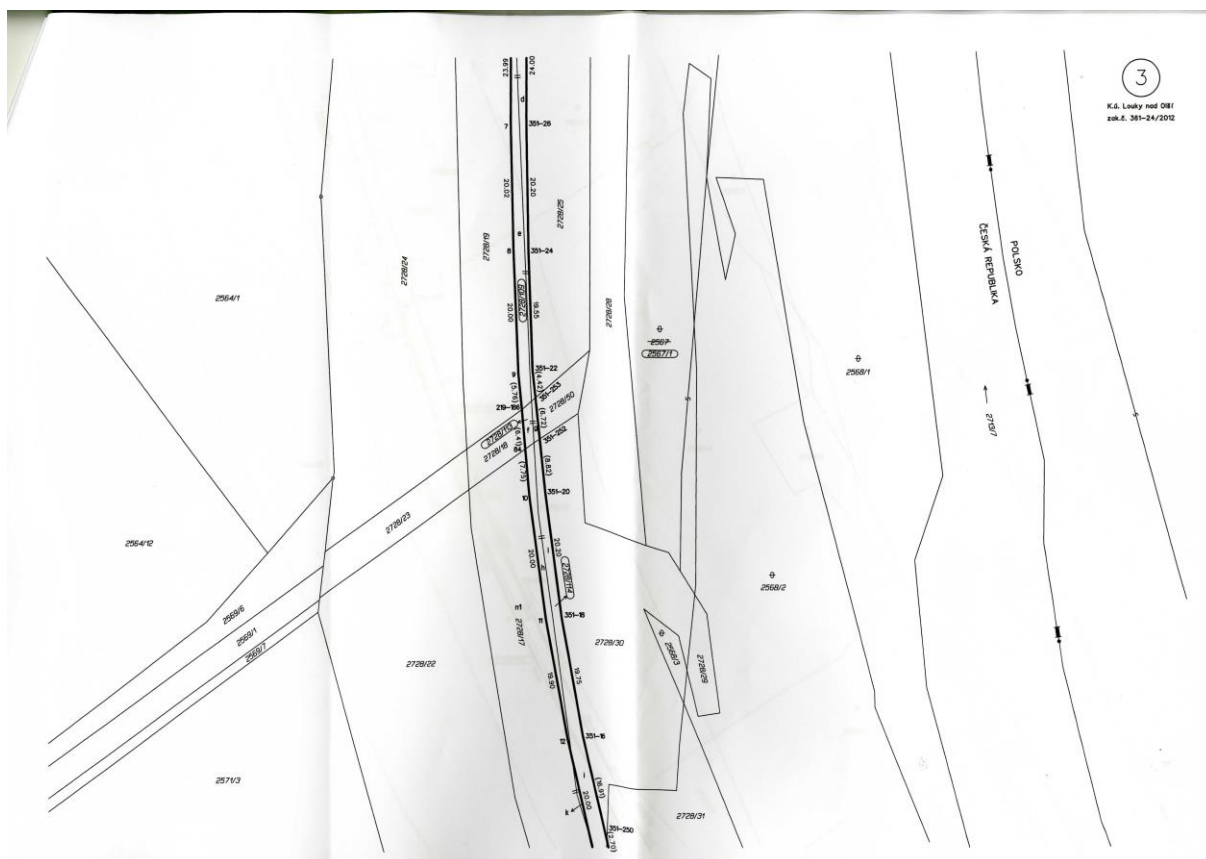

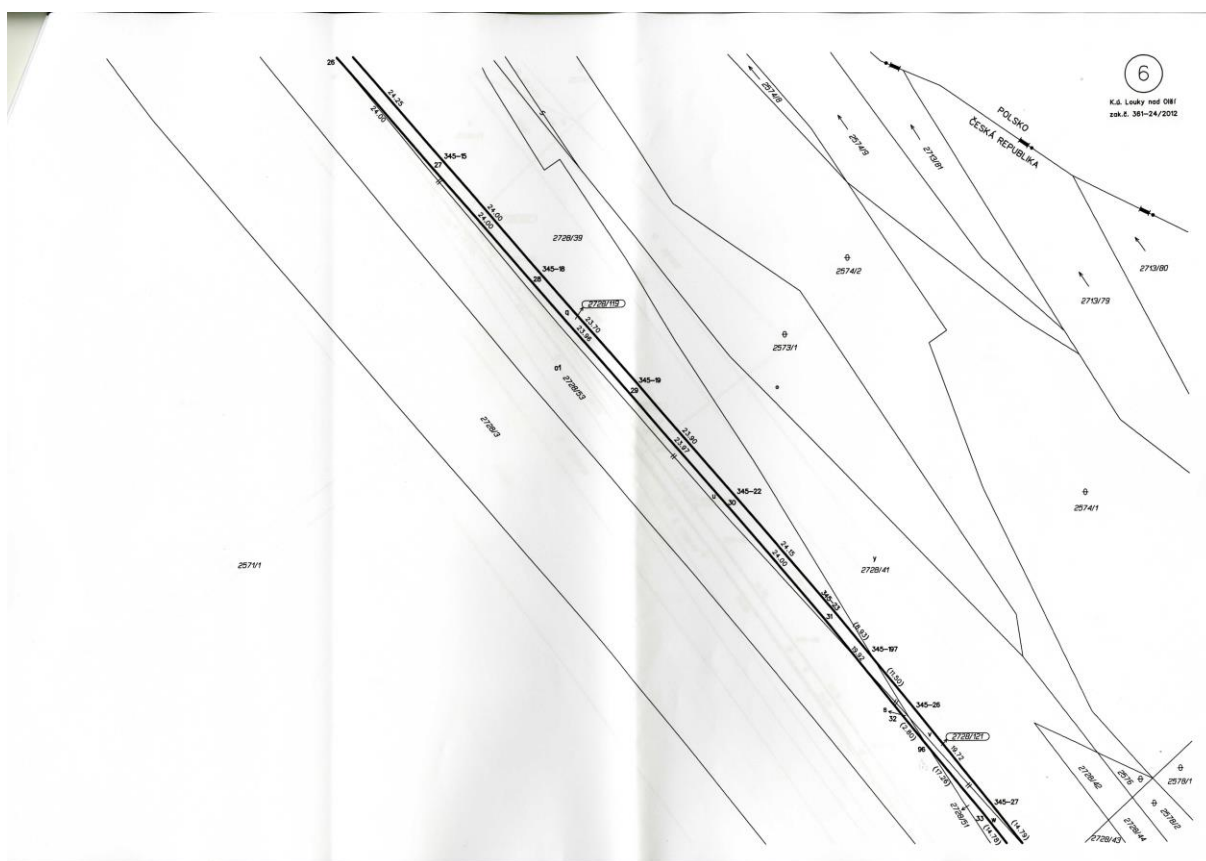

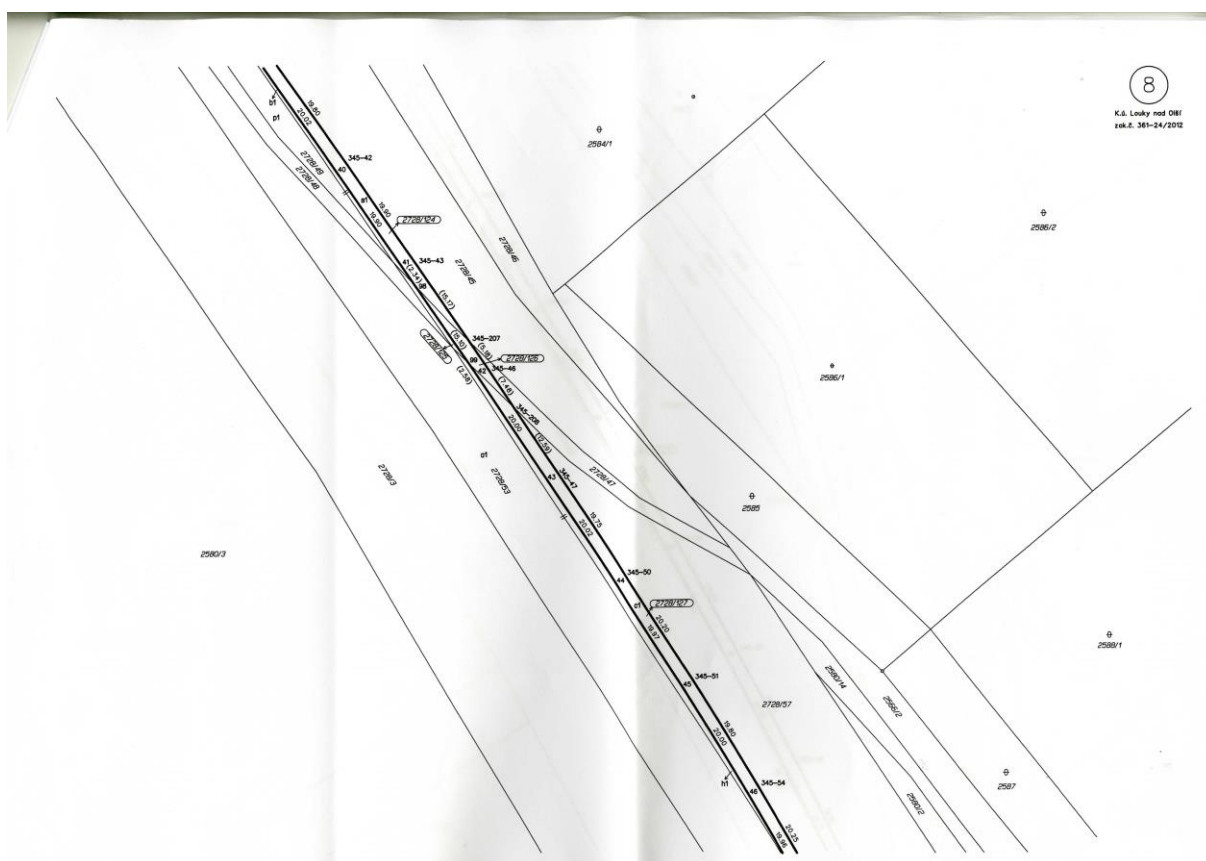
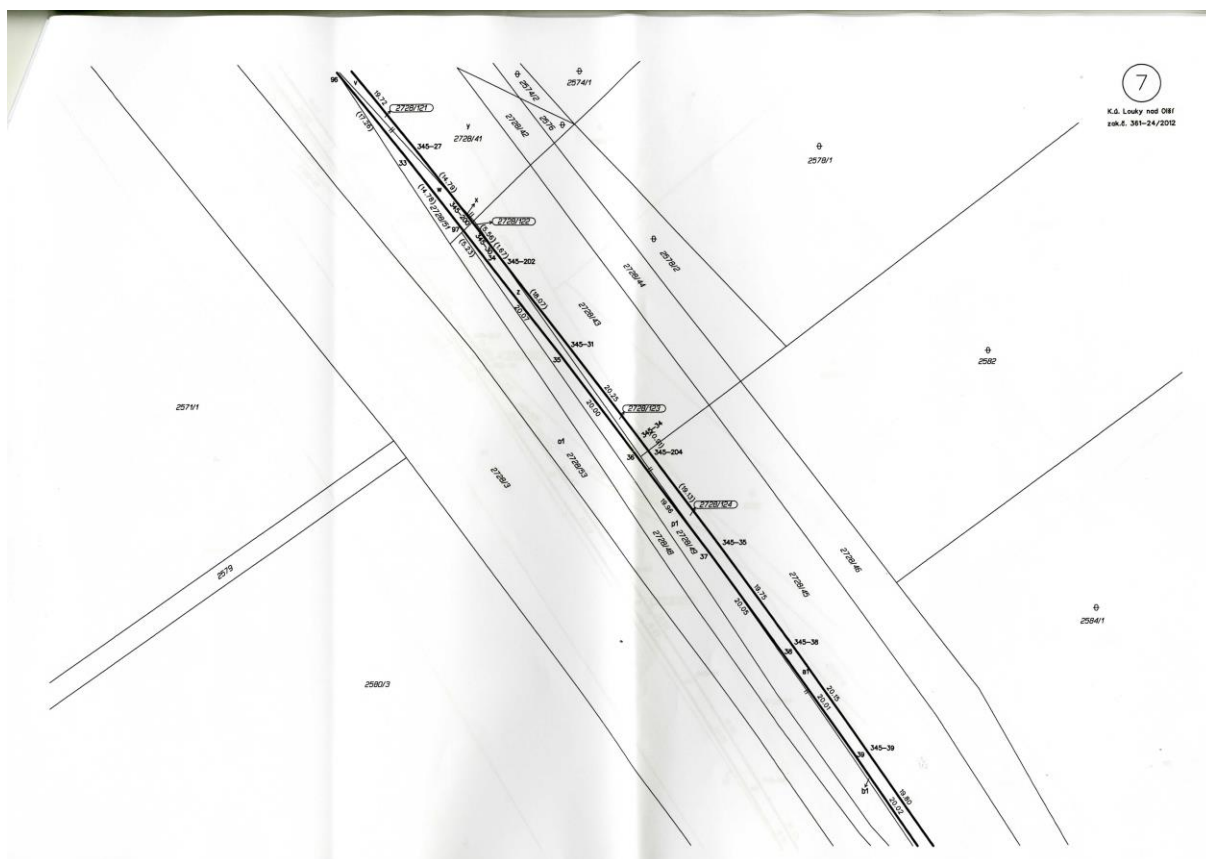

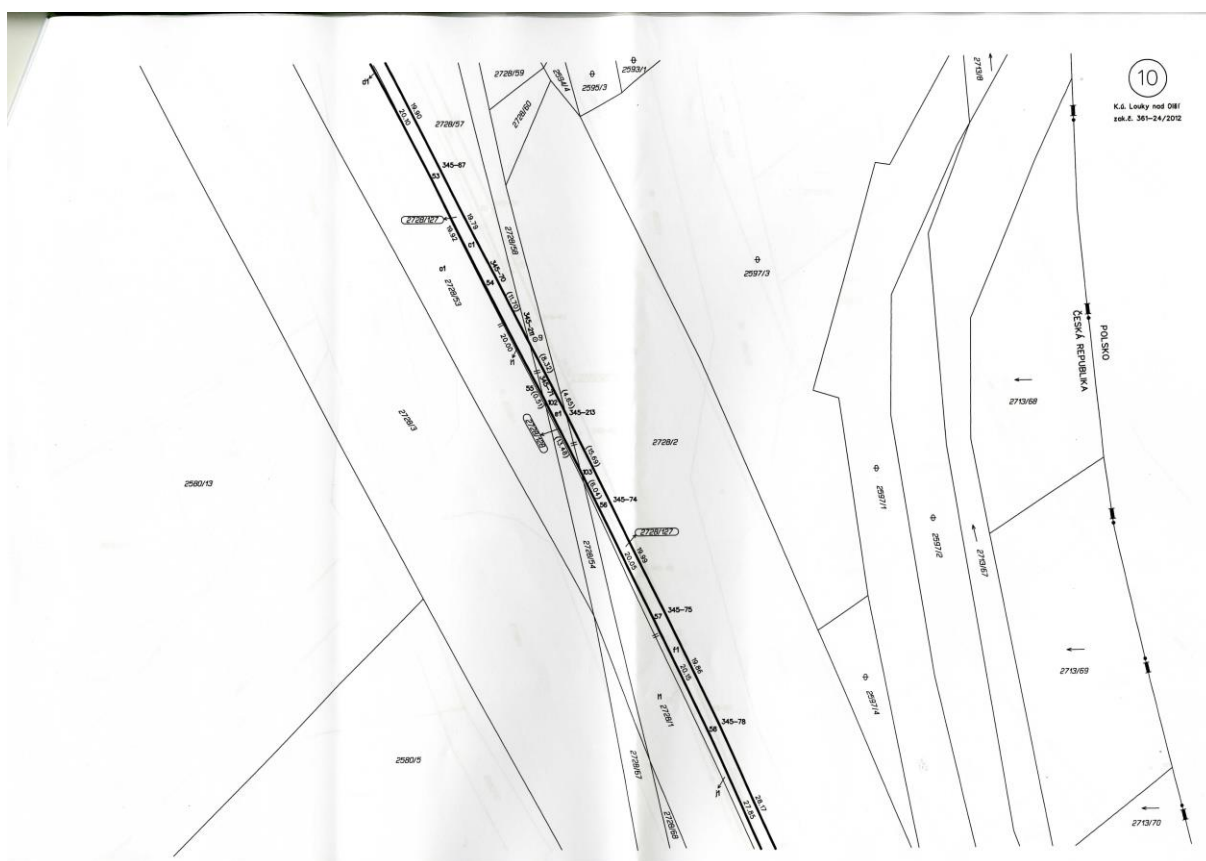
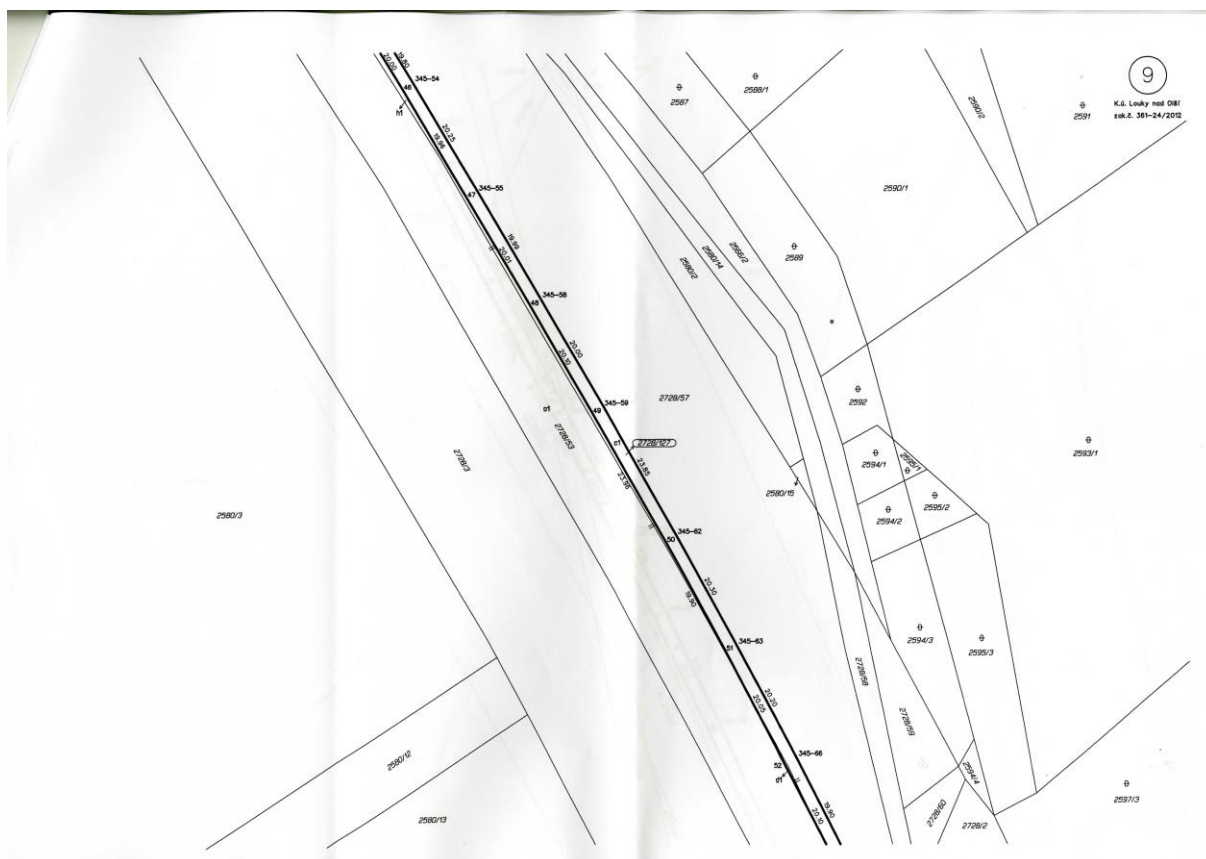



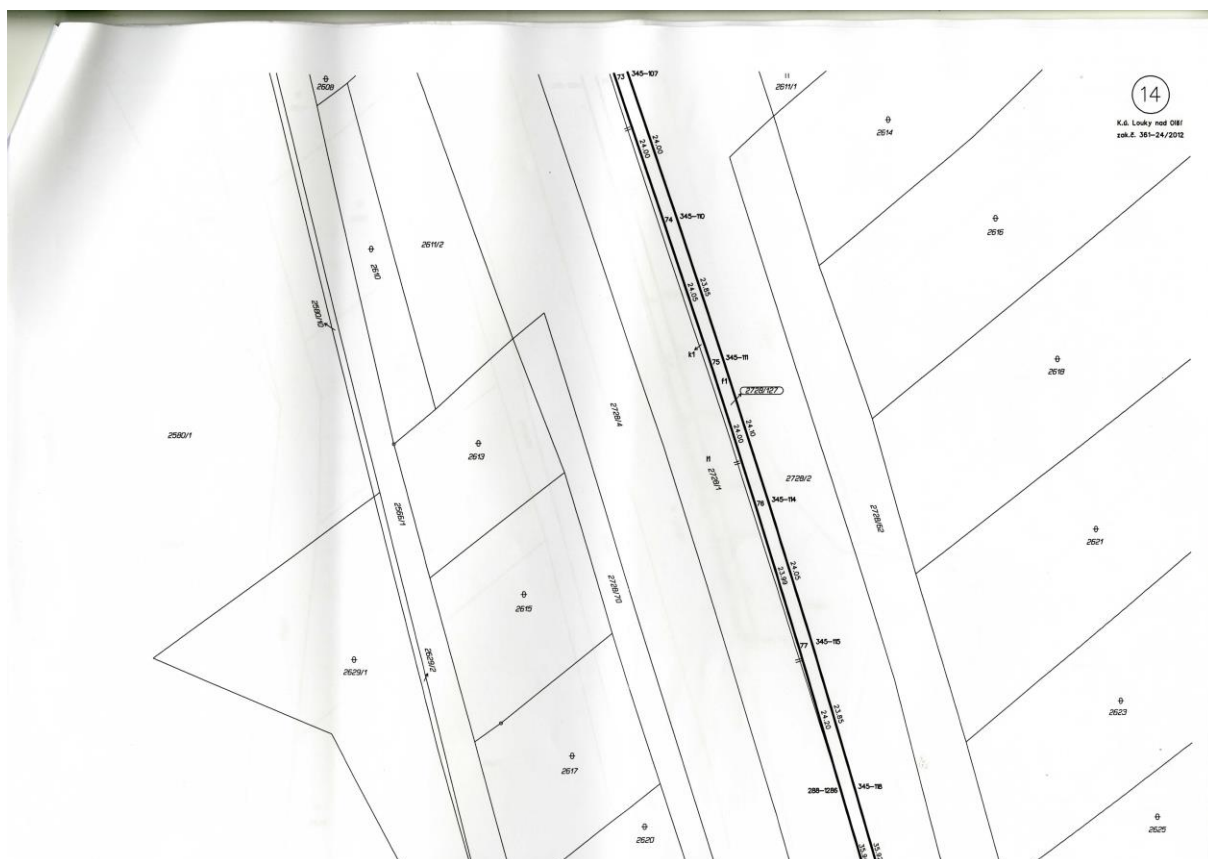
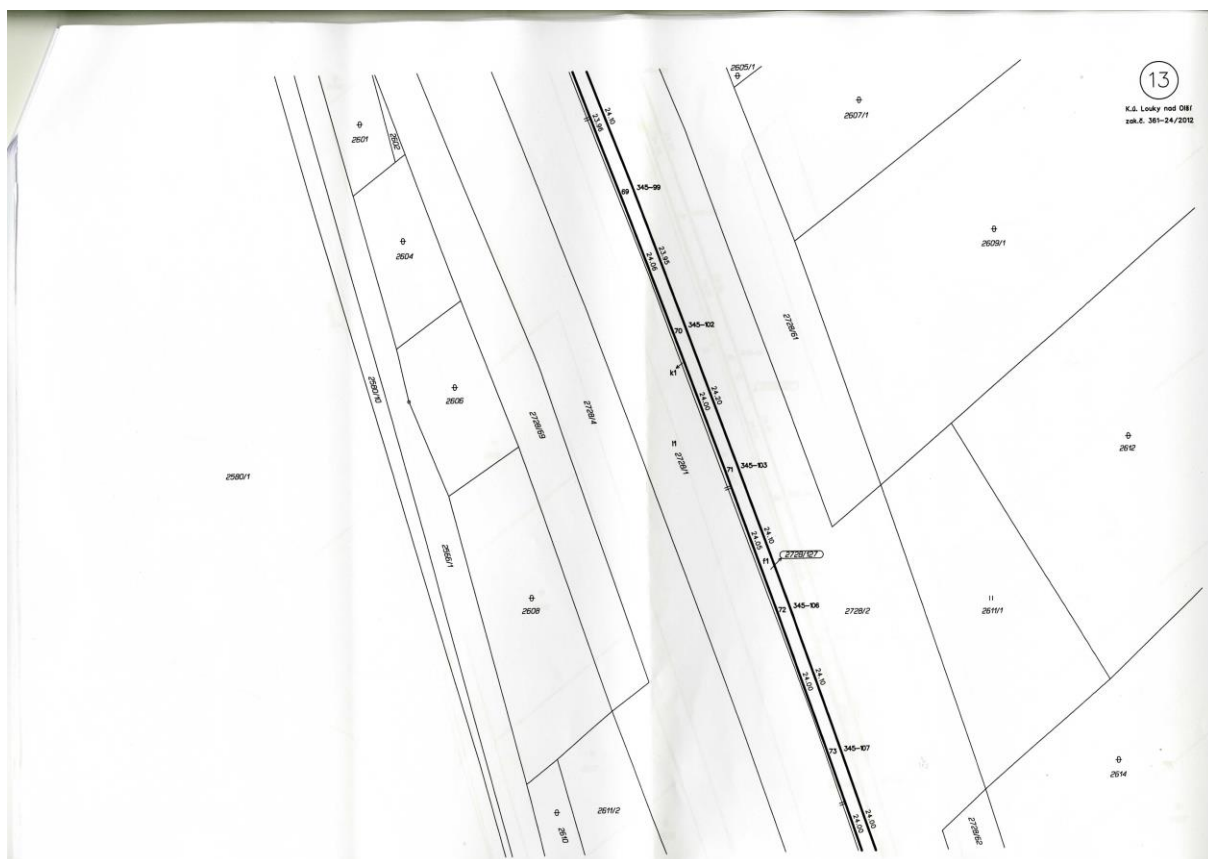

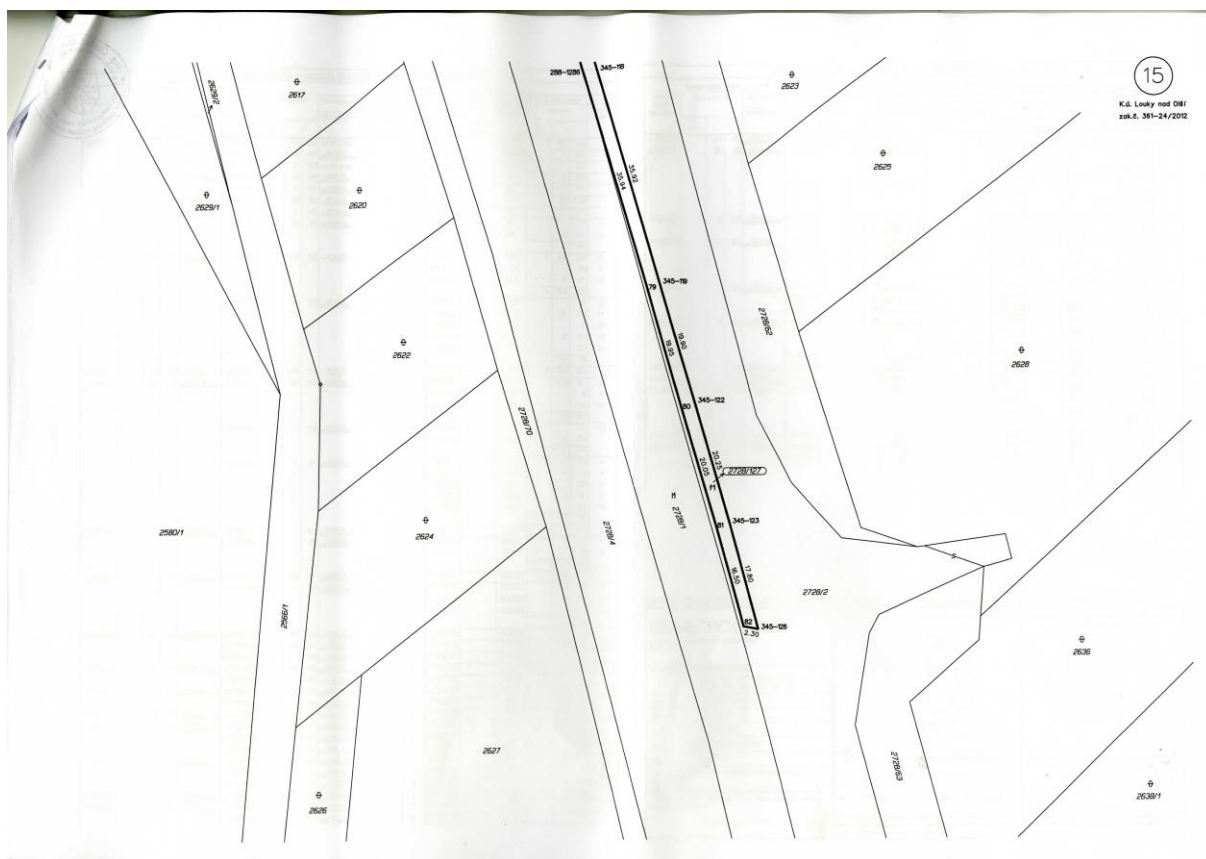

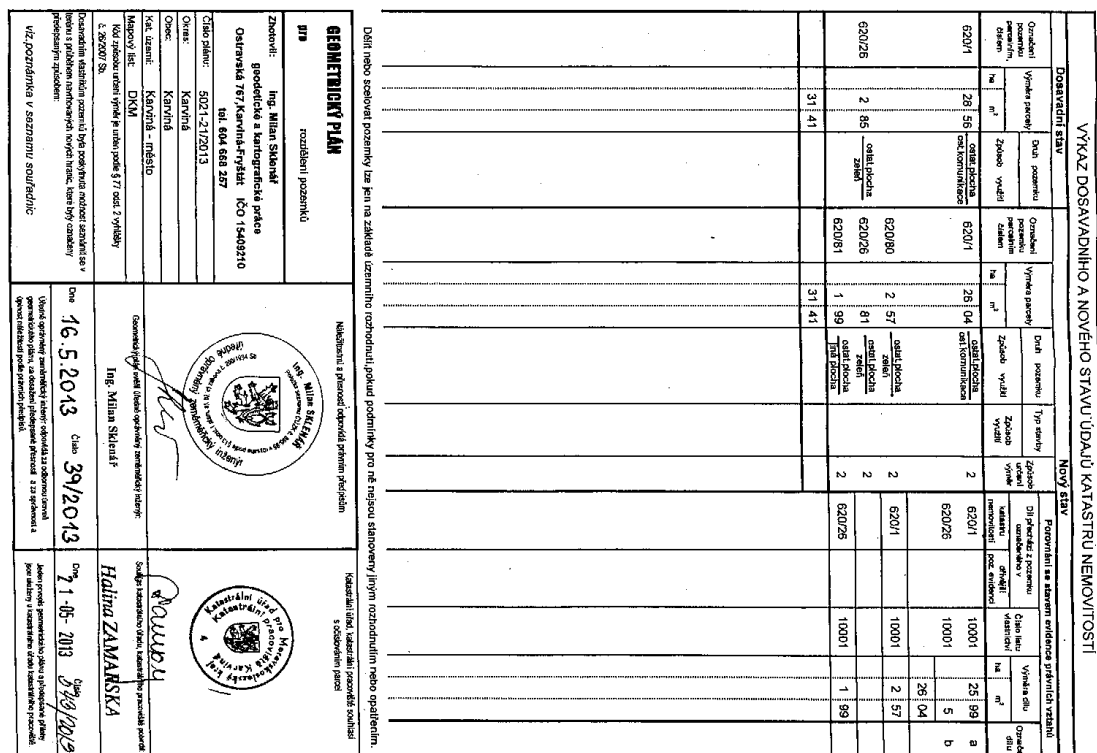

Příloha

Příloha č. 1 k usnesení ZM č. 609

Poř.č.	Předmět dražby – dům/jednotka	adresa	Alikvotní podíl na SČD a pozemcích	Pozemky parc. č.	Katastrální území	Vyvolávací cena
1.	2262/1	Tř. Těřeškovové 2262, Karviná-Mizerov	443/10000	1624/298 1624/869	Karviná-město	300 000,- Kč
2.	610/3	V.Nejedlého 610, Karviná-Ráj	661/10000	497/41 497/124	Ráj	200 000,- Kč
3.	2006/10	Borovského 2006, Karviná-Ráj	2529/30000	1624/220 1624/932 1624/924	Karviná-město	200 000,- Kč
4.	831/3	Borovského 831, Karviná-Ráj	415/10000	1516/16 1516/27 1516/30 1516/100	Karviná-město	200 000,- Kč
5.	831/8	Borovského 831, Karviná-Ráj	279/10000	1516/16 1516/27 1516/30 1516/100	Karviná-město	100 000,- Kč
6.	630/5	Kosmonautů 630, Karviná-Ráj	639/10000	503/5 501/467	Ráj	200 000,- Kč
7.	2061/5	Na Kopci 2061, Karviná-Mizerov	137/2000	1624/35 1624/939	Karviná-město	200 000,- Kč
8.	2013/9	Majakovského 2013, Karviná-Mizerov	676/10000	1624/227 4191 4189	Karviná-město	200 000,- Kč
9.	1323/1	Fučíkova 1323, Karviná-Nové Město	1223/10000	3175/9 3175/24	Karviná-město	200 000,- Kč

Příloha

Příloha č. 1 k usnesení ZM č. 610

Poř. číslo	kupující	adresa	jednotka číslo	aliqu. podíl na SČD* a pozemcích	pozemky -parcelní čísla	katastrální území	cena
1.	Jaroslav Haluška	Závodní 1626, Karviná-Nové Město	1	3715/100294	3503/8 3297/5	Karviná-město	76 100,--
2.	Jindřiška Hankusová	Závodní 1626, Karviná-Nové Město	2	7580/100294	3503/8 3297/5	Karviná-město	155 300,--
3.	Bogdan Fukala	Závodní 1626, Karviná-Nové Město	3	6800/100294	3503/8 3297/5	Karviná-město	139 300,--
4.	Stanislav Wilczek	Závodní 1626, Karviná-Nové Město	4	6095/100294	3503/8 3297/5	Karviná-město	129 400,--
5.	Marie Längauerová	Závodní 1626, Karviná-Nové Město	5	7544/100294	3503/8 3297/5	Karviná-město	154 600,--
6.	Miluše Plotická	Závodní 1626, Karviná-Nové Město	6	6825/100294	3503/8 3297/5	Karviná-město	139 800,--
7.	Ing. Pavel a Radka Drábovi	Závodní 1626, Karviná-Nové Město	7	7570/100294	3503/8 3297/5	Karviná-město	159 600,--
8.	Pavla Koniorová	Závodní 1626, Karviná-Nové Město	8	6439/100294	3503/8 3297/5	Karviná-město	131 900,--
9.	František a Eva Kazíkovi	Závodní 1626, Karviná-Nové Město	9	6870/100294	3503/8 3297/5	Karviná-město	140 800,--
10.	Ludmila Duchťíková	Závodní 1626, Karviná-Nové Město	10	6220/100294	3503/8 3297/5	Karviná-město	132 000,--
11.	Vladimír Ondříšek	Závodní 1626, Karviná-Nové Město	11	7514/100294	3503/8 3297/5	Karviná-město	154 000,--

*SČD – společné části domu

Příloha

Příloha č. 1 k usnesení ZM č. 611

Poř. číslo	kupující	adresa	jednotka číslo	aliqu. podíl na SČD* a pozemcích	pozemky-parcelní čísla	katastrální území	cena
1.	Jana Sembolová	Závodní 1627, Karviná-Nové Město	1	7820/86515	3297/4 3503/7 3503/9	Karviná-město	161 600,-
2.	Tomáš a Zdeňka Wachtarczykovi	Závodní 1627, Karviná-Nové Město	2	7890/86515	3297/4 3503/7 3503/9	Karviná-město	163 100,-
3.	Yvona Pospíšilová	Závodní 1627, Karviná-Nové Město	3	5910/86515	3297/4 3503/7 3503/9	Karviná-město	122 200,-
4.	Bohuslav Bujnovský	Závodní 1627, Karviná-Nové Město	4	6065/86515	3297/4 3503/7 3503/9	Karviná-město	125 400,-
5.	Karla Škorupová	Závodní 1627, Karviná-Nové Město	5	5865/86515	3297/4 3503/7 3503/9	Karviná-město	125 800,-
6.	Miroslav Urban	Závodní 1627, Karviná-Nové Město	6	6040/86515	3297/4 3503/7 3503/9	Karviná-město	129 400,-
7.	Bedřich a Květoslava Patlochovi	Závodní 1627, Karviná-Nové Město	7	6110/86515	3297/4 3503/7 3503/9	Karviná-město	126 300,-
8.	Milan a Jana Michnovi	Závodní 1627, Karviná-Nové Město	8	6130/86515	3297/4 3503/7 3503/9	Karviná-město	131 300,-
9.	Anna Foltýnová	Závodní 1627, Karviná-Nové Město	9	5693/86515	3297/4 3503/7 3503/9	Karviná-město	124 400,-
10.	Radek Hladký	Závodní 1627, Karviná-Nové Město	10	5768/86515	3297/4 3503/7 3503/9	Karviná-město	119 200,-
11.	Eva Hodulíková	Závodní 1627, Karviná-Nové Město	11	5723/86515	3297/4 3503/7 3503/9	Karviná-město	122 900,-

*SČD – společné části domu

Příloha

Příloha č. 1 k usnesení ZM č. 612

Poř. číslo	kupující	adresa	jednotka číslo	aliqu. podíl na SČD* a pozemcích	pozemky-parcelní čísla	katastrální území	cena
1.	Martina Remišová	Závodní 1628, Karviná-Nové Město	1	8045/84987	3297/3 3503/6 3503/10	Karviná-město	166 400,-
2.	Jana Poledníková	Závodní 1628, Karviná-Nové Město	2	7545/84987	3297/3 3503/6 3503/10	Karviná-město	156 000,-
3.	Daniel a Mária Mikušťákovi	Závodní 1628, Karviná-Nové Město	3	5830/84987	3297/3 3503/6 3503/10	Karviná-město	125 100,-
4.	Květuše Herdová	Závodní 1628, Karviná-Nové Město	4	6010/84987	3297/3 3503/6 3503/10	Karviná-město	124 300,-
5.	Ludmila Žídková	Závodní 1628, Karviná-Nové Město	5	5830/84987	3297/3 3503/6 3503/10	Karviná-město	125 100,-
6.	Josef a Alena Jankovi	Závodní 1628, Karviná-Nové Město	6	5930/84987	3297/3 3503/6 3503/10	Karviná-město	127 200,-
7.	Marie Hromková	Závodní 1628, Karviná-Nové Město	7	7560/84987	3297/3 3503/6 3503/10	Karviná-město	160 900,-
8.	Elena Samiecová	Závodní 1628, Karviná-Nové Město	8	3987/84987	3297/3 3503/6 3503/10	Karviná-město	82 500,-
9.	Tomáš a Jiřina Matuszkovi	Závodní 1628, Karviná-Nové Město	9	5810/84987	3297/3 3503/6 3503/10	Karviná-město	124 700,-
10.	Zdeňka Grošková	Závodní 1628, Karviná-Nové Město	10	5900/84987	3297/3 3503/6 3503/10	Karviná-město	122 000,-
11.	Karel Schmeja	Závodní 1628, Karviná-Nové Město	11	5660/84987	3297/3 3503/6 3503/10	Karviná-město	121 600,-
12.	Malvína Rigová	Závodní 1628, Karviná-Nové Město	12	5504/84987	3297/3 3503/6 3503/10	Karviná-město	113 800,-
13.	Tomáš Heczko	Závodní 1628, Karviná-Nové Město	13	5603/84987	3297/3 3503/6 3503/10	Karviná-město	115 900,-
14.	Denisa Mrázková	Závodní 1628, Karviná-Nové Město	14	5773/84987	3297/3 3503/6 3503/10	Karviná-město	119 400,-

*SČD – společné části domu

Příloha

Příloha č. 1 k usnesení ZM č. 613

Poř. číslo	kupující	adresa	jednotka číslo	alíkv. podíl na SČD* a pozemcích	pozemky-parcelní čísla	katastrální území	cena
1.	Renata Jančálková	Závodní 1629, Karviná-Nové Město	1	7785/86686	3297/2 3503/5 3503/11	Karviná-město	160 900,-
2.	Ivana Renzová	Závodní 1629, Karviná-Nové Město	2	7620/86686	3297/2 3503/5 3503/11	Karviná-město	159 800,-
3.	Marta Hrdličková	Závodní 1629, Karviná-Nové Město	3	6020/86686	3297/2 3503/5 3503/11	Karviná-město	124 400,-
4.	Iveta Kvašňovská	Závodní 1629, Karviná-Nové Město	4	6175/86686	3297/2 3503/5 3503/11	Karviná-město	127 600,-
5.	Zdeněk Glac	Závodní 1629, Karviná-Nové Město	5	6160/86686	3297/2 3503/5 3503/11	Karviná-město	133 700,-
6.	Anna Fialová	Závodní 1629, Karviná-Nové Město	6	5975/86686	3297/2 3503/5 3503/11	Karviná-město	128 000,-
7.	Stanislav a Eva Madeovi	Závodní 1629, Karviná-Nové Město	7	5752/86686	3297/2 3503/5 3503/11	Karviná-město	120 900,-
8.	Jindřich a Markéta Jędrzejkovi	Závodní 1629, Karviná-Nové Město	8	6085/86686	3297/2 3503/5 3503/11	Karviná-město	130 300,-
9.	Josef Farana	Závodní 1629, Karviná-Nové Město	9	5676/86686	3297/2 3503/5 3503/11	Karviná-město	121 800,-
10.	Jiří Kotuč	Závodní 1629, Karviná-Nové Město	10	6173/86686	3297/2 3503/5 3503/11	Karviná-město	127 600,-
11.	Rudolf a Evženie Hotkovi	Závodní 1629, Karviná-Nové Město	11	5785/86686	3297/2 3503/5 3503/11	Karviná-město	124 100,-

*SČD – společné části domu

Příloha

Příloha č. 1 k usnesení ZM č. 614

Poř. číslo	kupující	adresa	jednotka číslo	alíkv. podíl na SČD* a pozemcích	pozemky-parcelní čísla	katastrální území	cena
1.	František a Jana Žůrkovi	Závodní 1630, Karviná-Nové Město	2	7600/103640	3297/1 3503/4	Karviná-město	155 600,-
2.	Milada Trojačková	Závodní 1630, Karviná-Nové Město	4	7145/103640	3297/1 3503/4	Karviná-město	146 300,-
3.	Miroslava Saríková	Závodní 1630, Karviná-Nové Město	6	6395/103640	3297/1 3503/4	Karviná-město	135 400,-
4.	Melanie Slavíková	Závodní 1630, Karviná-Nové Město	7	7110/103640	3297/1 3503/4	Karviná-město	145 600,-
5.	Teodor a Anna Szajkóvi	Závodní 1630, Karviná-Nové Město	8	7930/103640	3297/1 3503/4	Karviná-město	165 200,-
6.	Zbyszek Koch	Závodní 1630, Karviná-Nové Město	9	6405/103640	3297/1 3503/4	Karviná-město	138 600,-
7.	Jarmila Cieslawská	Závodní 1630, Karviná-Nové Město	10	7110/103640	3297/1 3503/4	Karviná-město	145 600,-
8.	Gustav a Olga Zawadovi	Závodní 1630, Karviná-Nové Město	11	7910/103640	3297/1 3503/4	Karviná-město	161 900,-
9.	Marcela Janotová	Závodní 1630, Karviná-Nové Město	12	6360/103640	3297/1 3503/4	Karviná-město	130 200,-

*SČD – společné části domu

Příloha

Příloha č. 1 k usnesení ZM č. 615

Poř. číslo	kupující	adresa	jednotka číslo	aliqu. podíl na SCD* a pozemcích	pozemky-parcelní čísla	katastrální území	cena
1.	Hugo Dittrich	Kpt. Jaroše 2170, Karviná-Mizerov	1	7050/64220	1624/184 4331/1	Karviná-město	243 200,-
2.	Roman a Jana Václavkovi	Kpt. Jaroše 2170, Karviná-Mizerov	2	5700/64220	1624/184 4331/1	Karviná-město	195 400,-
3.	Boleslav a Marcela Zolichovi	Kpt. Jaroše 2170, Karviná-Mizerov	3	7040/64220	1624/184 4331/1	Karviná-město	243 000,-
4.	Lubomír Matejčík a Žaneta Ondruchová	Kpt. Jaroše 2170, Karviná-Mizerov	4	5650/64220	1624/184 4331/1	Karviná-město	194 200,-
5.	Dušan a Zuzana Vrtělkovi	Kpt. Jaroše 2170, Karviná-Mizerov	5	7030/64220	1624/184 4331/1	Karviná-město	242 800,-
6.	Jitka Rutová	Kpt. Jaroše 2170, Karviná-Mizerov	6	5700/64220	1624/184 4331/1	Karviná-město	195 400,-
7.	Marcel a Gabriela Mayerovi	Kpt. Jaroše 2170, Karviná-Mizerov	7	7005/64220	1624/184 4331/1	Karviná-město	243 800,-
8.	Oldřiška Fedorková	Kpt. Jaroše 2170, Karviná-Mizerov	8	5695/64220	1624/184 4331/1	Karviná-město	185 400,-

*SCD – společné části domu

Příloha

Příloha č. 1 k usnesení ZM č. 616

Poř. číslo	kupující	adresa	jednotka číslo	aliqu. podíl na SCD* a pozemcích	pozemky-parcelní čísla	katastrální území	cena
1.	Daniela Roháčková	Kpt. Jaroše 2171, Karviná-Mizerov	1	7040/79460	1624/183 4331/2 4331/4	Karviná-město	224 800,-
2.	Miloš a Renáta Poloczkovi	Kpt. Jaroše 2171, Karviná-Mizerov	2	7055/79460	1624/183 4331/2 4331/4	Karviná-město	222 600,-
3.	Martina Bystroňová	Kpt. Jaroše 2171, Karviná-Mizerov	3	5265/79460	1624/183 4331/2 4331/4	Karviná-město	170 400,-
4.	Ing. Pavel a Silvie Richterovi	Kpt. Jaroše 2171, Karviná-Mizerov	4	5715/79460	1624/183 4331/2 4331/4	Karviná-město	167 300
5.	Milan a Lenka Vičíkovi	Kpt. Jaroše 2171, Karviná-Mizerov	5	5250/79460	1624/183 4331/2 4331/4	Karviná-město	167 700,-
6.	František Pořízek	Kpt. Jaroše 2171, Karviná-Mizerov	6	5285/79460	1624/183 4331/2 4331/4	Karviná-město	168 400,-
7.	Štefan a Alena Ševčíkovi	Kpt. Jaroše 2171, Karviná-Mizerov	7	5460/79460	1624/183 4331/2 4331/4	Karviná-město	161 800,-
8.	Jan a Jana Ružaničovi	Kpt. Jaroše 2171, Karviná-Mizerov	8	5290/79460	1624/183 4331/2 4331/4	Karviná-město	168 500,-
9.	Erich a Danuše Kubienovi	Kpt. Jaroše 2171, Karviná-Mizerov	9	5315/79460	1624/183 4331/2 4331/4	Karviná-město	169 000,-
10.	Stanislav a Jana Pletničtí	Kpt. Jaroše 2171, Karviná-Mizerov	11	5270/79460	1624/183 4331/2 4331/4	Karviná-město	170 600,-

Příloha

Příloha č. 1 k usnesení ZM č. 617

Poř. číslo	kupující	adresa	jednotka číslo	aliqu. podíl na SCD* a pozemcích	pozemky-parcelní čísla	katastrální území	cena
1.	Miloš a Renáta Grežďovi	Kpt. Jaroše 2172, Karviná-Mizerov	1	5660/64095	1624/182 4331/3	Karviná-město	194 200,-
2.	Radek Kajstura	Kpt. Jaroše 2172, Karviná-Mizerov	2	6980/64095	1624/182 4331/3	Karviná-město	241 200,-
3.	Bronislav a Marie Gonsiorovi	Kpt. Jaroše 2172, Karviná-Mizerov	3	5685/64095	1624/182 4331/3	Karviná-město	194 800,-
4.	Jiří a Marcela Čermákovi	Kpt. Jaroše 2172, Karviná-Mizerov	5	5645/64095	1624/182 4331/3	Karviná-město	193 900,-
5.	Luděk Snovický	Kpt. Jaroše 2172, Karviná-Mizerov	6	7000/64095	1624/182 4331/3	Karviná-město	241 700,-
6.	Ľubomír a Nataše Coufalovi	Kpt. Jaroše 2172, Karviná-Mizerov	7	5680/64095	1624/182 4331/3	Karviná-město	194 700,-
7.	Jiří Kopecký	Kpt. Jaroše 2172, Karviná-Mizerov	8	7025/64095	1624/182 4331/3	Karviná-město	242 300,-

Příloha

Příloha č. 1 k usnesení ZM č. 618

Poř. číslo	kupující	adresa	jednotka číslo	aliqu. podíl na SČD* a pozemcích	pozemky-parcelní čísla	katastrální území	cena
1.	Zuzana Švarcová	Čajkovského 2176 Karviná-Mizerov	1	5700/63600	1624/137 4332/3	Karviná-město	182 800,-
2.	Marie Knyblová	Čajkovského 2176 Karviná-Mizerov	2	7005/63600	1624/137 4332/3	Karviná-město	217 200,-
3.	Vladimír a Božena Paršovi	Čajkovského 2176 Karviná-Mizerov	3	5720/63600	1624/137 4332/3	Karviná-město	167 500,-
4.	Vladimír a Jaroslava Palupovi	Čajkovského 2176 Karviná-Mizerov	4	6965/63600	1624/137 4332/3	Karviná-město	222 800,-
5.	Jaroslav a Marie Bartošovi	Čajkovského 2176 Karviná-Mizerov	5	5705/63600	1624/137 4332/3	Karviná-město	180 200,-
6.	Zdenka Pavlíčková	Čajkovského 2176 Karviná-Mizerov	6	7005/63600	1624/137 4332/3	Karviná-město	223 600,-
7.	Simona Blaníková	Čajkovského 2176 Karviná-Mizerov	7	5720/63600	1624/137 4332/3	Karviná-město	180 500,-
8.	Ján a Hana Gonščákovi	Čajkovského 2176 Karviná-Mizerov	8	7045/63600	1624/137 4332/3	Karviná-město	224 400,-

*SČD – společné části domu

Příloha

Příloha č. 1 k usnesení ZM č. 619

Poř. číslo	kupující	adresa	jednotka číslo	aliqu. podíl na SČD* a pozemcích	pozemky-parcelní čísla	katastrální území	cena
1.	Vilihard Koschný	Čajkovského 2177 Karviná-Mizerov	2	5495/81330	1624/138 4332/2 4332/4	Karviná-město	158 400,-
2.	Květoslava Adámková	Čajkovského 2177 Karviná-Mizerov	4	5295/81330	1624/138 4332/2 4332/4	Karviná-město	149 400,-
3.	Milan a Zdenka Veselští	Čajkovského 2177 Karviná-Mizerov	5	5505/81330	1624/138 4332/2 4332/4	Karviná-město	158 600,-
4.	Marta Moserová	Čajkovského 2177 Karviná-Mizerov	6	5285/81330	1624/138 4332/2 4332/4	Karviná-město	168 500,-
5.	Hedvika Derlichová	Čajkovského 2177 Karviná-Mizerov	7	5295/81330	1624/138 4332/2 4332/4	Karviná-město	165 800,-
6.	Zdeněk Příhoda	Čajkovského 2177 Karviná-Mizerov	8	5505/81330	1624/138 4332/2 4332/4	Karviná-město	158 600,-
7.	Šárka Legdanová	Čajkovského 2177 Karviná-Mizerov	9	5295/81330	1624/138 4332/2 4332/4	Karviná-město	165 800,-
8.	Mgr. Zuzana Zezulová	Čajkovského 2177 Karviná-Mizerov	10	6995/81330	1624/138 4332/2 4332/4	Karviná-město	217 300,-
9.	Alena Turková	Čajkovského 2177 Karviná-Mizerov	11	3770/81330	1624/138 4332/2 4332/4	Karviná-město	106 300,-
10.	Ivan a Anna Bittovi	Čajkovského 2177 Karviná-Mizerov	12	5325/81330	1624/138 4332/2 4332/4	Karviná-město	166 400,-

*SČD – společné části domu



Seznam projektů připravených k podání žádosti o dotaci do IPRM ROP

Název projektu: Regenerace panelového sídliště Karviná-Hranice

Aktivita v rámci IPRM ROP:

Opatření 4.1 Řešení parkování v exponovaných lokalitách

Aktivita 4.1.1 Budování pozemních parkovišť a jednotlivých stání

Předpokládaný termín podání žádosti o dotaci: do 26.9.2013

Předpokládaný termín realizace projektu (doba výstavby): 5/2014-1/2015

Celkový rozpočet projektu (stavební náklady, PD, TDS a ostatní související náklady):
33 mil. Kč

Předpoklad způsobilých nákladů: 29 mil. Kč

Veřejná podpora: ne, předpoklad dotace 85%

Stav přípravy: zpracována DSP, zpracovává se DPS, zpracovává se studie proveditelnosti a žádost o dotaci

Indikátory projektu:

650101 Plocha regenerovaného a revitalizovaného území - 7710 m²

511531 Počet podpořených projektů na rozvoj - 1

Počet nově vybudovaných parkovacích stání - 120

Aktivity projektu:

- výstavba nových 120 parkovacích míst, z toho 7 míst pro handicapované občany, plocha 4053 m²

- dětského hřiště (2 pískoviště pro děti do 3 let), plocha 136 m²

- rekonstrukce VO,

- regenerace chodníků, plocha 2734 m²

- regenerace školního náměstí, plocha 787 m²

Celkem 7710 m².

Název projektu: Výstavba parkovacích ploch na ul. Majakovského
v Karviné-Mizerově

Aktivita v rámci IPRM ROP:

Opatření 4.1 Řešení parkování v exponovaných lokalitách

Aktivita 4.1.1 Budování pozemních parkovišť a jednotlivých stání

Předpokládaný termín podání žádosti o dotaci: do 26.9.2013

Předpokládaný termín realizace projektu (dobu výstavby): 5/2014-12/2014

Celkový rozpočet projektu (stavební náklady, PD, TDS a ostatní související náklady):
5,8 mil. Kč

Předpoklad způsobilých nákladů: 5,4 mil. Kč

Veřejná podpora: ne, předpoklad 85% dotace

Stav přípravy: zpracována DSP a DPS, zpracovává se studie
proveditelnosti a žádost o dotaci

Indikátory projektu:

650101 Plocha regenerovaného a revitalizovaného území - 1609 m²

511531 Počet podpořených projektů na rozvoj - 1

Počet nově vybudovaných parkovacích stání - 52

Aktivity projektu:

- výstavba 52 nových parkovacích míst, z toho 3 míst pro handicapovaných občanů, plocha 1294 m²
- regenerace chodníku, plocha 315 m²
- pořízení mobiliáře (lavičky, odpadkové koše)

Aktivita v rámci IPRM ROP:

Opatření 3.3 Rekonstrukce objektů plnící společenské a kulturní funkce

Aktivita 3.3.2 Rekonstrukce objektů společenského charakteru

Předpokládaný termín podání žádosti o dotaci: do 26.9.2013

Předpokládaný termín realizace projektu (doba výstavby): 2-12/2014

Celkový rozpočet projektu (stavební náklady, PD, TDS a ostatní související náklady):
66 mil. Kč

Předpoklad způsobilých nákladů: 59,5 mil. Kč

Veřejná podpora: ano (předpoklad dotace 40%)

Stav přípravy: DSP a DPS zpracovány, stavební povolení 10/2013,
zpracovává se studie proveditelnosti a žádost o dotaci

Indikátory projektu:

511531 počet podpořených projektů na rozvoj - 1

651104 Plocha regenerovaných a revitalizovaných objektů pro zájmové a volnočasové aktivity 2578 m².

Aktivity projektu:

Předmětem projektu je rekonstrukce stávajícího objektu kina Centrum Karviná. 1. NP bude rozčleněno do nových prostor (vstupní hala kina, správa kina, restaurace, 3 nájemní jednotky se zázemím, WC, šatny pro diváky, rozvodny, nová strojovna vzduchotechniky. 2. a 3 NP se dispozičně měnit nebude (2. NP: kino, zázemí promítače, 1 nájemní jednotka; 3. NP: 2 nájemní jednotky, strojovna vzduchotechniky, zázemí provozu – sklady, kancelář).

V rámci projektu bude rovněž provedena výměna skleněných výkladců ve fasádě, dojde k bourání stávajících ochozů, bude provedena změna větrání, vytápění a elektroinstalace. Součástí projektu je rovněž vybudování odlučovače tuků.

Plocha 2578 m².

Název projektu: Modernizace venkovních sportovišť základních škol v Karviné

Aktivita v rámci IPRM ROP:

Opatření 2.2 Zvýšení kvality infrastruktury pro vzdělání na základních a středních školách

Aktivita 2.2.1 Rekonstrukce, modernizace a vybavení společných učeben a didaktických místností na základních a středních školách

Předpokládaný termín podání žádosti o dotaci: do 26.9.2013

Předpokládaný termín realizace projektu (doba výstavby): r. 2014-2015

Celkový rozpočet projektu (stavební náklady, PD, TDS a ostatní související náklady):
cca 35 mil. Kč

Předpoklad způsobilých nákladů: 34 mil Kč

Veřejná podpora: ne, předpoklad 85% dotace

Stav přípravy: DPS bude zpracována do 15.8.2013, zpracovává se studie proveditelnosti a žádost o dotaci

Indikátory projektu:

511531 počet podpořených projektů na rozvoj - 1

65 01 01 Plocha regenerovaného a revitalizovaného území - 20 835 m²

Aktivita projektu:

Předmětem projektu je modernizace venkovních hřišť těchto ZŠ v Karviné: ZŠ Prameny, ZŠ Borovského, ZŠ Mendelova, ZŠ U Lesa, ZŠ U Studny.

Sportoviště budou využívána zejména při výuce, v diskusi je jejich případné otevření pro veřejnost. Celková plocha rekonstruovaných hřišť a dalších souvisejících revitalizovaných ploch je 20 835 m².

Název projektu: Rekonstrukce amfiteátru v parku B. Němcové v Karviné

Aktivita v rámci IPRM ROP:

Opatření 3.3 Rekonstrukce objektů plnící společenské a kulturní funkce

Aktivita 3.3.2 Rekonstrukce objektů společenského charakteru

Předpokládaný termín podání žádosti o dotaci: do 26.9.2013

Předpokládaný termín realizace projektu (doba výstavby): od 2/2014

Celkový rozpočet projektu (stavební náklady, PD, TDS a ostatní související náklady):
cca 32 mil. Kč

Předpoklad způsobilých nákladů: cca 30 mil. Kč

Veřejná podpora: veřejná podpora, max 40%

Stav přípravy: DPS bude zpracována do 20.8.2013, zpracovává se studie proveditelnosti a žádost o dotaci

Indikátory projektu:

511531 počet podpořených projektů na rozvoj

651104 Plocha regenerovaných a revitalizovaných objektů pro zájmové a volnočasové aktivity 3178 m²

Aktivita projektu:

Předmětem projektu je rekonstrukce amfiteátru v parku Boženy Němcové v Karviné spočívající v modernizaci hlediště (tj. zlepšení podmínek pro sezení – zpevněné plochy, lavičky, zábradlí atd.), modernizaci jeviště včetně promítací plochy, modernizace šaten, vybavení amfiteátru digitální technologií dle DCI standardu. Plocha 3178 m².

Název projektu: Rekonstrukce Městského tenisového klubu v Karviné

Projektový manager: ing. Miroslav Kostroun

Aktivita v rámci IPRM ROP:

Opatření 1.2 Zázemí a infrastruktura pro sportovní a zábavní aktivity

Aktivita 1.2.2 Výstavba a rekonstrukce zařízení pro volnočasové aktivity

Předpokládaný termín podání žádosti o dotaci: do 26.9.2013

Předpokládaný termín realizace projektu (dobu výstavby): 8/2014-12/2014

Celkový rozpočet projektu (stavební náklady, PD, TDS a ostatní související náklady):
do 10 mil. Kč

Veřejná podpora: ano, max 40%

Stav přípravy: DSP je dokončena, zpracovává se DPS, zpracovává se studie proveditelnosti a žádost o dotaci

Indikátory projektu:

651104 Plocha regenerovaných a revitalizovaných objektů zájmové a volnočasové povahy - 396 m²

511531 počet podpořených projektů na rozvoj - 1

Aktivity projektu:

Rekonstrukce stávající budovy Městského tenisového klubu v Karviné, s částečnými dispozičními změnami. Stávající zavěšený obvodový plášť 2.NP bude odstraněn. Zdivo 2.NP bude nově vyzděno a vč. stávajících zdí bude zatepleno. Bude provedena nová probarvená silikonová fasáda. Nad dveřmi pro přístup na terasu v 2.NP budou provedeny nové slunolamy. Nové okna budou provedena jako plastová.

Plocha 396 m².

Název projektu: Revitalizace kostela sv. Marka v Karviné-Fryštátě

Projektový manager: Ing. Dagmar Jiskrová, Ing. Mgr. Miroslav Přikryl

Aktivita v rámci IPRM ROP:

Opatření 3.1 Rekonstrukce kulturních a historických památek

Aktivita 3.1.1 Rekonstrukce církevních objektů

Předpokládaný termín podání žádosti o dotaci: do 26.9.2013

Předpokládaný termín realizace projektu (doba výstavby): do 31.10.2014

Celkový rozpočet projektu (stavební náklady, PD, TDS a ostatní související náklady):
5,4 mil. Kč

Veřejná podpora: ne

Stav přípravy: Stavební povolení vydáno na část - střecha

Ohlášení na fasádu - vydáno

Žádost o ohlášení na restaurování - požádáno (do data podání žádosti bude vydáno)

Indikátory projektu:

65 11 02 Plocha regenerovaných a revitalizovaných objektů pro služby OVS (města) – 153 m2, naplnění k 31/12/2014

511531 počet podpořených projektů na rozvoj - 1

Aktivita projektu:

1. Střecha a věž kostela – demontáž a likvidaci staré krytiny, výměna nevyhovující části bednění a krovů za nové, položení nové krytiny, zhotovení nových bleskosvodů.
2. Vnější omítky – odvodnění objektu, položení drenáží, odstranění současného betonového soklu nasávajícího vlhkost, oprava havarijní části omítek, nátěr fasády a klempířské práce.
3. Vnitřní omítky – odstranění vlhkých omítek interiéru, nahrazení novými omítkami, výmalba.
4. Dřevěné části – repase dveří a oken, částečná výměna stávajícího schodiště na kůr, restaurování oltáře a výměna lavic.
5. Elektroinstalace
6. Nové zvony

ZMĚNOVÝ FORMULÁŘ č. 7

Oznámení města o návrhu změn IPRM

Název IPRM: Integrovaný plán rozvoje města Karviná

Město: Karviná

Změna č. 7/1	Doplnění projektu
Popis změny (čeho se změna týká):	Doplnění projektu s názvem Regenerace panelového sídliště Karviná-Hranice do Opatření 4.1 Řešení parkování v exponovaných lokalitách Aktivita 4.1.1 Budování pozemních parkovišť a jednotlivých stání Předpokládaná realizace projektu (dobu výstavby) od 5/2014 do 1/2015. Stavební náklady a ostatní související náklady 33 mil. Kč. Předpoklad způsobilých nákladů 29 mil. Kč, předpoklad dotace 85%. Indikátory projektu: 650101 Plocha regenerovaného a revitalizovaného území - 7710 m2 511531 Počet podpořených projektů na rozvoj - 1 Počet nově vybudovaných parkovacích stání - 120
Zdůvodnění změny:	Umístění nového projektu z důvodu využití nevyčerpané alokace
Dopady změny do finančního harmonogramu	Návazné změny rozpočtu a finančního harmonogramu IPRM jsou řešeny mimo tento změnový formulář a po jejich dořešení budou předloženy v rámci samostatné změny
Dopad do indikátorů	Viz změna indikátorů

Dopad na specifické cíle IPRM	Nemá vliv
Změna č. 7/2	
Popis změny (čeho se změna týká):	<p>Doplnění projektu s názvem Výstavba parkovacích ploch na ul. Majakovského v Karviné-Mizerově do</p> <p>Opatření 4.1 Řešení parkování v exponovaných lokalitách</p> <p>Aktivita 4.1.1 Budování pozemních parkovišť a jednotlivých stání</p> <p>Předpokládaná realizace projektu (doba výstavby) od 5/2014 do 1/2015. Stavební náklady a ostatní související náklady 5,8 mil. Kč.</p> <p>Předpoklad způsobilých nákladů 5,4 mil. Kč, předpoklad dotace 85%.</p> <p>Indikátory projektu:</p> <p>650101 Plocha regenerovaného a revitalizovaného území - 1609 m2</p> <p>511531 Počet podpořených projektů na rozvoj - 1</p> <p>Počet nově vybudovaných parkovacích stání - 52</p>
Zdůvodnění změny:	Umístění nového projektu z důvodu využití nevyčerpané alokace
Dopady změny do finančního harmonogramu	Návazné změny rozpočtu a finančního harmonogramu IPRM jsou řešeny mimo tento změnový formulář a po jejich dořešení budou předloženy v rámci samostatné změny
Dopad do indikátorů	Viz změna indikátorů
Dopad na specifické cíle IPRM	Nemá vliv
Změna č. 7/3	
Popis změny (čeho se změna	Doplnění projektu s názvem Obnova objektu kina Centrum Karviná do Opatření 3.3 Rekonstrukce objektů plnicí společenské a

týká):	<p>kulturní funkce</p> <p>Aktivita 3.3.2 Rekonstrukce objektů společenského charakteru</p> <p>Předpokládaná realizace projektu (doba výstavby) od 2 do 12/2014</p> <p>Celkový rozpočet projektu (stavební náklady, PD, TDS a ostatní související náklady) 66 mil. Kč, z toho způsobilé náklady 59,5 mil. Kč. Předpoklad dotace 40%.</p> <p>Indikátory projektu:</p> <p>511531 počet podpořených projektů na rozvoj - 1</p> <p>651104 Plocha regenerovaných a revitalizovaných objektů pro zájmové a volnočasové aktivity 2578 m2.</p>
Zdůvodnění změny:	Umístění nového projektu z důvodu využití nevyčerpané alokace
Dopady změny do finančního harmonogramu	Návazné změny rozpočtu a finančního harmonogramu IPRM jsou řešeny mimo tento změnový formulář a po jejich dořešení budou předloženy v rámci samostatné změny
Dopad do indikátorů	Viz změna indikátorů
Dopad na specifické cíle IPRM	Nemá vliv
Změna č. 7/4	
Popis změny (čeho se změna týká):	<p>Doplnění projektu s názvem Modernizace venkovních sportovišť základních škol v Karviné do Opatření 2.2 Zvýšení kvality infrastruktury pro vzdělání na základních a středních školách</p> <p>Aktivita 2.2.1 Rekonstrukce, modernizace a vybavení společných učeben a didaktických místností na základních a středních školách</p> <p>Předpokládaná realizace projektu (doba výstavby) od. 2014 do 2015</p> <p>Celkový rozpočet projektu (stavební náklady, PD, TDS a ostatní související náklady) cca 35 mil. Kč, způsobilé náklady 34 mil. Kč.</p> <p>Předpoklad 85% dotace</p> <p>Indikátory projektu:</p> <p>511531 počet podpořených projektů na rozvoj - 1</p>

	650101 Plocha regenerovaného a revitalizovaného území - 20 835 m ²
Zdůvodnění změny:	Umístění nového projektu z důvodu využití nevyčerpané alokace
Dopady změny do finančního harmonogramu	Návazné změny rozpočtu a finančního harmonogramu IPRM jsou řešeny mimo tento změnový formulář a po jejich dořešení budou předloženy v rámci samostatné změny
Dopad do indikátorů	Viz změna indikátorů
Dopad na specifické cíle IPRM	Nemá vliv
Změna č. 7/5	
Popis změny (čeho se změna týká):	<p>Doplnění projektu s názvem Rekonstrukce amfiteátru v parku B. Němcové v Karviné do Opatření 3.3 Rekonstrukce objektů plnící společenské a kulturní funkce</p> <p>Aktivita 3.3.2 Rekonstrukce objektů společenského charakteru</p> <p>Předpokládaná realizace projektu (dobu výstavby) od 2/2014 do 8/2014</p> <p>Celkový rozpočet projektu (stavební náklady, PD, TDS a ostatní související náklady) 32 mil. Kč, z toho způsobilé náklady 30 mil. Kč. Předpoklad dotace 40%.</p> <p>Indikátory projektu:</p> <p>511531 počet podpořených projektů na rozvoj</p> <p>651104 Plocha regenerovaných a revitalizovaných objektů pro zájmové a volnočasové aktivity 3178 m²</p>
Zdůvodnění změny:	Umístění nového projektu z důvodu využití nevyčerpané alokace
Dopady změny do finančního harmonogramu	Návazné změny rozpočtu a finančního harmonogramu IPRM jsou řešeny mimo tento změnový formulář a po jejich dořešení budou předloženy v rámci samostatné změny
Dopad do indikátorů	Viz změna indikátorů
Dopad na specifické cíle IPRM	Nemá vliv

Změna č. 7/6	
Popis změny (čeho se změna týká):	<p>Doplnění projektu s názvem Rekonstrukce Městského tenisového klubu v Karviné do Opatření 1.2 Zázemí a infrastruktura pro sportovní a zábavní aktivity</p> <p>Aktivita 1.2.2 Výstavba a rekonstrukce zařízení pro volnočasové aktivity</p> <p>Předpokládaná realizace projektu (dobu výstavby) od 8/2014 do 8/2014</p> <p>Celkový rozpočet projektu (stavební náklady, PD, TDS a ostatní související náklady) 10 mil. Kč. Předpoklad dotace 40%.</p> <p>Indikátory projektu:</p> <p>651104 Plocha regenerovaných a revitalizovaných objektů zájmové a volnočasové povahy - 396 m²</p> <p>511531 počet podpořených projektů na rozvoj - 1</p>
Zdůvodnění změny:	Umístění nového projektu z důvodu využití nevyčerpané alokace
Dopady změny do finančního harmonogramu	Návazné změny rozpočtu a finančního harmonogramu IPRM jsou řešeny mimo tento změnový formulář a po jejich dořešení budou předloženy v rámci samostatné změny
Dopad do indikátorů	Viz změna indikátorů
Dopad na specifické cíle IPRM	Nemá vliv
Změna č. 7/7	
Popis změny (čeho se změna týká):	<p>Doplnění projektu s názvem Revitalizace kostela sv. Marka v Karviné-Fryštátě do Opatření 3.1 Rekonstrukce kulturních a historických památek</p> <p>Aktivita 3.1.1 Rekonstrukce církevních objektů</p> <p>Předpokládaná realizace projektu (dobu výstavby) od 8/2013 do 10/2014</p> <p>Celkový rozpočet projektu (stavební náklady, PD, TDS a ostatní související náklady) 5,4 mil. Kč. Předpoklad dotace 85%.</p>

	Indikátory projektu: 65 11 02 Plocha regenerovaných a revitalizovaných objektů pro služby OVS (města) – 153 m2, naplnění k 31/12/2014 511531 počet podpořených projektů na rozvoj - 1
Zdůvodnění změny:	Umístění nového projektu z důvodu využití nevyčerpané alokace
Dopady změny do finančního harmonogramu	Návazné změny rozpočtu a finančního harmonogramu IPRM jsou řešeny mimo tento změnový formulář a po jejich dořešení budou předloženy v rámci samostatné změny
Dopad do indikátorů	Viz změna indikátorů
Dopad na specifické cíle IPRM	Nemá vliv
Změna č. 7/8	
Popis změny (čeho se změna týká):	Změna indikátorů
Zdůvodnění změny:	V tabulce jsou zohledněny skutečně dosažené hodnoty dle předložených či schválených monitorovacích zpráv. Dále byly doplněny upřesněné hodnoty za projekty, které ještě doposud nebyly předloženy.
Dopady změny do finančního harmonogramu	Nemá vliv
Původní hodnota indikátorů:	Rozpis a porovnání původních hodnot s novým stavem je v příložené tabulce
Dopad na specifické cíle IPRM	Nemá vliv

Příloha:

1. Seznam indikátorů - úprava ze dne 28.8.2013
2. Návrh usnesení z jednání řídicího výboru IPRM ze dne 28.8.2013
3. Usnesení ze zasedání statutárního města Karviná ze dne

Vypracoval:

Datum	Jméno, příjmení	Funkce	Podpis
28. 8. 2013	RNDr. Česlav Valošek	Manažer IPRM	

Schválil:

Datum	Jméno, příjmení	Funkce	Podpis
	Tomáš Hanzel	Primátor statutárního města Karviná	

Příloha č. 1 Seznam indikátorů - úprava ze dne 28.8.2013

Název indikátoru	Kód indikátoru	Měrná jednotka	Cílová hodnota Změna k 30.4.2013	Cílová hodnota Změna k 28.8.2013
Počet podpořených projektů na rozvoj (zvyšující atraktivitu) – vybraná města[1]	51 15 31	počet	10	17
Plocha regenerovaných a revitalizovaných objektů určených pro rozvoj vzdělávání	65 11 01	užitná plocha v m ²	2697,82	2697,82

Modernizace CH-F učeben 356 356

ZŠ Mendelova 350 350

Regionální knihovna Karviná 1991,82 1991,82

Plocha regenerovaných a revitalizovaných objektů pro služby OVS	65 11 02	užitná plocha v m ²	2840,87	2993,87
---	----------	--------------------------------	---------	---------

Kulturní dům Družba 2103,87 2103,87

ŘK kostel 737 737

Revitalizace kostela sv. Marka 153

Plocha regenerovaných a revitalizovaných objektů zájmové a volnočasové povahy	65 11 04	užitná plocha v m ²	486	6638
---	----------	--------------------------------	-----	------

Sprotovní areál Kovona 486 486

ŘK kostel 0 0

KD Družba 0 0

Obnova objektu kina Centrum 2578

Rekonstrukce amfiteátru v parku B. Němcové 3178

Rekonstrukce Městského tenisového klubu 396

Plocha regenerovaného a revitalizovaného území – ve městech	65 01 01	ha	3	6,01
---	----------	----	---	------

<i>Univerzitní park</i>			0,32	0,32
<i>Sportovní areál Kovona</i>			0,79	0,79
<i>ŘK kostel</i>			0,66	0,66
<i>Park Boženy Němcové</i>			0,56	0,56
<i>Parkoviště RKK</i>			0,4	0,4
<i>Parkoviště Družba</i>			0,27	0,27
<i>Cyklostezky</i>			0	0
Regenerace panelového sídliště Karviná-Hranice				0,77
Výstavba parkovacích ploch na ul. Majakovského				0,16
Modernizace venkovních sportovišť základních škol				2,08

Plocha nově vybudovaných objektů pro zájmové a volnočasové aktivity	65 12 01	užitná plocha v m ²	6813	6813
---	----------	--------------------------------	------	------

<i>MF stadion</i>			6813	6813
-------------------	--	--	------	------

Plocha nově vybudovaných objektů pro vzdělávání	65 12 03	užitná plocha v m ²	1367,93	1367,93
---	----------	--------------------------------	---------	---------

<i>Regionální knihovna Karviná</i>			186,31	186,31
<i>ZŠ Mendelova</i>			1181,62	1181,62

Počet objektů s modernizovaným vybavením a zařízením		počet	5	5
--	--	-------	---	---

Plocha nově vybudovaných objektů pro služby OVS		užitná plocha v m ²	380,48	380,48
---	--	--------------------------------	--------	--------

<i>Kulturní dům Družba</i>			380,48	380,48
----------------------------	--	--	--------	--------