



STATUTÁRNÍ MĚSTO KARVINÁ
Magistrát města Karviné
Odbor ekonomický

VÁŠ DOPIS ZN.:
ZE DNE: 10. 12. 2015

ČÍSLO JEDNACÍ:
SPISOVÁ ZNAČKA:

Věra Vantuchová
Studentská 941
734 01 Karviná - Mizerova

VYŘIZUJE: Ing. Romana Plátková, MPA
TELEFON: 596 387 277
E-MAIL: romana.platkova@karvina.cz

LISTŮ/PŘÍLOH: 1/0
DATUM: 08.01.2016

Vážená paní Vantuchová,

k Vašemu námětu vznesenému na 9. zasedání Zastupitelstva města Karviné dne 10. 12. 2015 sdělujeme:

Obsahem rozpočtu jsou jeho příjmy a výdaje a ostatní operace, včetně tvorby a použití peněžních fondů, pokud není uvedeno, že probíhají mimo rozpočet. Orgány města projednávají rozpočet při jeho schvalování tak, aby schválený rozpočet vyjadřoval závazné ukazatele, jimiž se mají povinně řídit výkonné orgány města, právnické osoby zřízené nebo založené městem a další osoby, které mají být příjemci dotací nebo příspěvků.

Forma předkládaného materiálu s návrhem rozpočtu zpracovaného Odborem ekonomickým výše uvedené požadavky stanovené zákonem splňují.

Detailní plnění takto schváleného rozpočtu je možno v průběhu roku sledovat v materiálech hospodaření pro ZM pod názvy „Plnění rozpočtu statutárního města Karviné za I. pololetí, I.-III. čtvrtletí“ a „Závěrečný účet rozpočtového hospodaření statutárního města Karviné“.

Při tvorbě rozpočtu pro následující rok budou Vaše náměty projednány.

S pozdravem

STATUTÁRNÍ MĚSTO
KARVINÁ

Ing. Romana Plátková, MPA
vedoucí Odboru ekonomického

**STATUTÁRNÍ MĚSTO KARVINA**

Magistrát města Karviné

Odbor majetkový

VAŠ DOKLAD
ZE DNEČÍSLO ZPRÁVY:
SPISOVÁ ZNAČKA

MMK/192002/2015

VYŘIZUJE
TELEFON
E-MAILAlena Petrová
596 387 325
alena.petrova@karvina.czLISTUPRŮCH
DATUM10
22.12.2015

Vyřazeno dnem:

22.12.2015

13

Pan
Václav Gavlovský
zástupce Frygato-eko
v Zákoutí 1135
734 01 Karviná-Ráj

Vážený pane Gavlovský

dne 10.12.2015 jste na zasedání Zastupitelstva města Karviné vzněsil námět k odstranění 161 bytových domů v majetku statutárního města Karviné v lokalitě Karviná-Nové Město

Přestože statutární město Karviná jako vlastník bytových domů v lokalitě Karviná-Nové Město určených k odstranění vynakládá nemalé finanční prostředky na jejich údržbu, provoz a zabezpečení, dochází k jejich soustavnému poškození nepříznivými občany. Dle provedeného průzkumu přetrvává absence zájmu občanů o uzavření nájemních smluv k bytům v této lokalitě, většina bytů je v současné době neobsazených. S ohledem na tyto skutečnosti se nejeví jako hospodárné dále investovat do předmětných nemovitostí.

S pozdravem

Alena Petrová

MAGISTRÁT MĚSTA KARVINA

Ing. Helena Bogáčková, MPA
vedoucí odboru



VÁŠ DOPIS ZN.:
ZE DNE:

ČÍSLO JEDNACÍ: MP/2966/0215
SPISOVÁ ZNAČKA:

VYŘIZUJE:
TELEFON: 595 390 9 84
E-MAIL: petr.bicej@karvina.cz

LISTŮ/PŘÍLOH: 1/0
DATUM: 22.12.2015

Ing. Václav Gavlovský
V Zákoutí 1135
734 01 Karviná-Ráj

Odpověď na dotaz občana

Na 9. zasedání Zastupitelstva města Karviné, konaného dne 10. 12. 2015, vznesl v bodě programu č. 30 – různé dotaz Ing. Václav Gavlovský. Jeho dotaz se týkal činnosti Městské policie Karviná (MPK) a Policie ČR (PČR), v souvislosti s informací o demolici tří činžovních domů v Karviné-Novém Městě. Konkrétně zmínil problematiku vybydlování domů nepřizpůsobivými občany s dotazem, co v této záležitosti činí MPK a PČR.

Vedení města, potažmo MPK, klade velký důraz na zajištění bezpečnosti v celém městě a z obecně známých důvodů věnujeme zvýšenou pozornost lokalitě v okolí nám. Budovatelů a za „osmistovkou.“ Od října 2009, kdy pan primátor vyhlásil tzv. Nulovou toleranci, bylo zkontrolováno na 1500 bytů. Dovolím si tvrdit, že v tak masovém měřítku a krátkém časovém období (cca 1,5 roku), se jednalo v rámci ČR o ojedinělý počin. Krom strážníků a policistů se kontrol zúčastnili zástupci vlastníka bytových domů, úředníci Odboru sociálních věcí MMK, sociální pracovníci SSK, pracovníci Krajské hygienické stanice a zástupce Sdružení Romů Severní Moravy. Důvodem této plošné akce bylo vyvrácení fám o kumulaci nepřizpůsobivých z ostatních částí republiky. Za období vyhlášení Nulové tolerance, byla v této městské části zřízena stabilní pěší hlídka okrskářů, kteří velmi intenzivně spolupracují s občany. K zajištění styku občanů s okrskáři, byla v ulici U Svobodáren zřízena služební místnost. Od roku 2010 se v rámci projektu MV ČR věnovalo této lokalitě až 10 asistentů prevence kriminality. Stabilně je zde velena jedna motorizovaná a jedna pěší hlídka strážníků městské policie, která je případně na omezený rozsah služby doplněna služebním psem. S ohledem na aktuální úkoly je v rámci Nulové tolerance prováděna 2x denně v Karviné – Novém městě a 2x denně v ostatních částech města tzv. akce „Tajfun,“ která spočívá v okamžitém přeskupení veškerých sil a prostředků městské policie do zájmového místa, kde jsou provedeny kontroly heren, restaurací, osob, věcí a nebytových částí přilehlých domů. Za rok 2014 bylo provedeno 802 těchto kontrol, mimo jiné s výsledkem 423 perlustrovaných osob, z nichž 4 byly hledané Policií ČR. Posledním počinem ke zvýšení dohledu nad veřejným pořádkem na nám. Budovatelů a jeho okolí, bylo zřízení čtyř pracovních míst v rámci veřejně prospěšných prací. Projekt tzv. „Asistentů městské policie,“ je dotován Úřadem práce v Karviné, přičemž jsou tyto zaměstnanci kmenově zaměstnáni u městské policie.

Strážníci při své práci velmi často vstupují do bytových domů. Důvody bývají různé. Nejčastěji se jedná o provádění běžných kontrol nebytových prostor, pro řešení stížností občanů, či za účelem provedení různých úkonů a služebních zákroků. Pokud strážníci pojmou podezření na neoprávněný počet nájemníků v nájemních bytech, zjistí poškození společných zařízení, tak vždy vyrozumí pronajímatele, resp. vlastníka domu. V případě městské části Karviné - Nové Město ohraničené ulicemi Havířská, Na Vyhliďce, U Bažantnice a tř. Osvobození, je majitelem činžovních domů převážně RPG-byty, s.r.o., popř. se jedná o domy ve vlastnictví města.

Přes všechna výše uvedená opatření není v silách strážníků a policistů zamezit poškození bytových domů. Sociální složení obyvatelstva v okolí nám. Budovatelů je specifické vysokou koncentrací obyvatel žijících romským způsobem života. Tento způsob života se vyznačuje absencí kultury práce, nerespektováním zažitých mravů a lhostejností k majoritní společnosti. Bohužel se lze domnívat, že bez přijetí systémových opatření, mezi které patří zejména vymahatelnost práva a efektivnější vyplácení dávek, se situace do budoucna příliš nezmění. Na druhou stranu jsme

přesvědčení, že efektivita aktivit v rámci Nulové tolerance je jasně viditelná. Rozdíl je patrný při srovnání s jinými městy, které mají obdobné problémy s vysokou koncentrací romského etnika. Jen z vizuálního dojmu stavu bytového fondu např. v městské části Mostu – Chánově, městské části Litvínova – Janové a dalších, musí každý nezaujatý pozorovatel uznat, že vedení našeho města a městské policie nenechává nic náhodě a v rámci zákonných možností dělá pro udržení veřejného pořádku a zajištění bezpečnosti našich občanů maximum. Jedním z důkazů je dlouhodobý trend meziročního poklesu počtu spáchaných trestných činů, které eviduje Policie ČR a vysoká statistická výslednost zákroků a úkonů prováděných strážníky MPK.

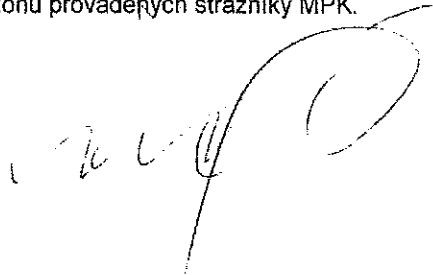

Mgr. Petr Bičej
ředitel



STATUTÁRNÍ MĚSTO KARVINÁ
Magistrát města Karviné
Odbor majetkový

0000

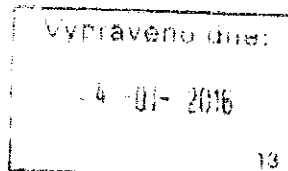

VÁŠ DOPIS ZN.:
ZE DNE:

ČÍSLO JEDNAČI: MMK/194092/2015
SPISOVÁ ZNAČKA:

VYŘIZUJE: Ing. Martin Rebro, Lumír Zabder
TELEFON: 596 387 373, 596 387 304
E-MAIL: martin.rebro@karvina.cz
lumir.zabder@karvina.cz

Paní
Marta Siudová
Kirovova 2309
734 01 Karviná-Mizerov

LISTŮ/PŘÍLOH: 1/0
DATUM: 04.01.2016

Sdělení k námětu

Na 9. zasedání ZM dne 10.12.2015 jste vznesla námět, který se týkal komunikace a laviček v okolí bytového domu čp. 814 na ul. Borovského v Karviné-Ráji, ke kterému sdělujeme následující:

Dne 28.12.2015 se uskutečnilo místní šetření zaměřené na technický stav komunikace za bytovým domem čp. 814. Na místě bylo zjištěno, že současný stav komunikace vykazuje v některých místech pouze drobné závady - nerovný povrch nebo praskliny (viz obrázky níže). Na základě těchto zjištění budou závady zapsány do harmonogramu oprav, který je aktualizován dle došlých žádostí občanů a naléhavosti technického stavu komunikací.

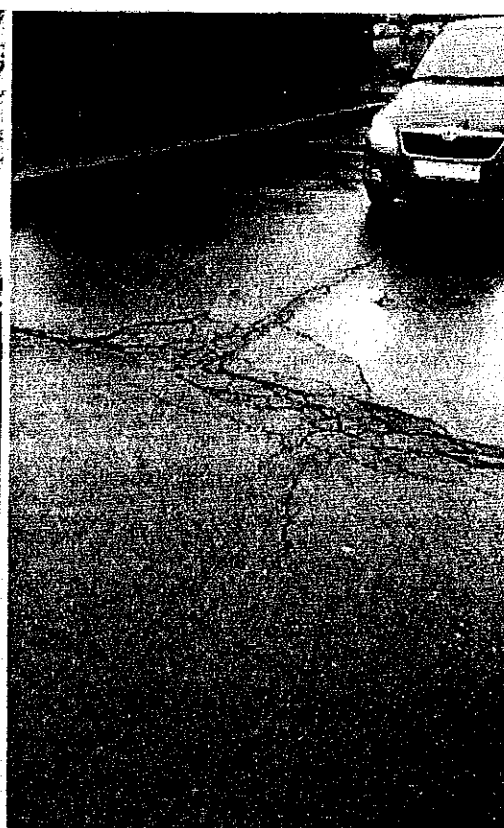

Co se týče umístění a počtu laviček v okolí bytového domu 814, tak v současné době je poblíž domu umístěno celkem 10 ks laviček. Na východní straně od restaurace Hutník jsou u kraje budovy 2 lavičky a z druhé strany je osazeno 8 laviček.

Tento počet považujeme za dostatečný. Odbor majetkový již v minulosti zaznamenal připomínky obyvatel předmětného domu, kteří by spíše počet laviček požadovali snížit.



8 laviček za domem 814

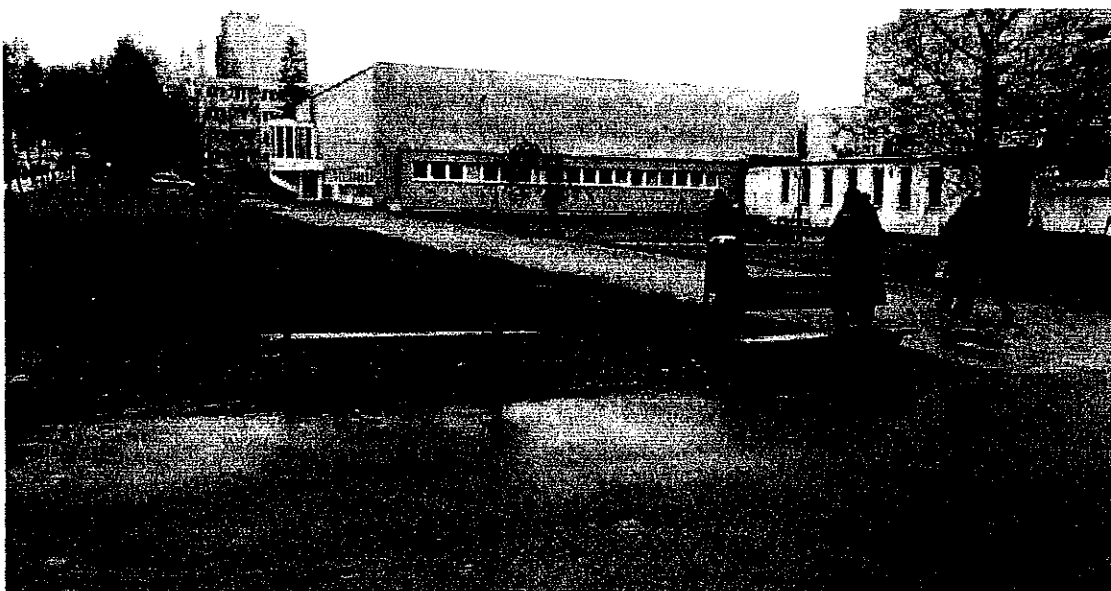

STATUTÁRNÍ MĚSTO
KARVÍNA

Ing. Helena Bogoczová, MPA
vedoucí oddělení

Na vědomí: Odbor organizační

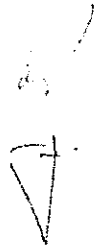
Statutární město Karviná - Magistrát města Karviné
Číslo jednací • Spisová značka:

Stránka 3 z 3



KP - J. Meladova

VÁŠ DOPIS ZN.:
ZE DNE:

ČÍSLO JEDNACÍ: MMK/192088/2015
SPISOVÁ ZNAČKA:

VYŘIZUJE: Bc. Tomáš Trampier
TELEFON: 596 387 320
E-MAIL: tomas.trampier@karvina.cz

LISTŮ/PŘÍLOH: 1/0
DATUM: 21.12.2015

Věra Vantuchová
Studentská 941
734 01 Karviná-Mizerov

Odpověď na náměty

Na základě podaných námětů z 9. zasedání ZM konaného 10.12.2015 vzešel dotaz týkající se plánu údržby zeleně na rok 2016 (fázové řešení údržby, na co jsou peníze určeny).

V rámci rozpočtu na zeleň je plnění rozděleno na tyto položky, z kterých vyplývají následné fáze údržby:

- Sečení travnatých ploch ve městě (pravidelné sečení travnatých ploch v závislosti na výšce travního porostu a výskytu listí).
- Sečení bezprizorních ploch (okrajové plochy ve vlastnictví města s četností sečení 2 x/rok).
- Sečení krajnic podél cest ve vlastnictví města (okrajové části silnic v majetku města, sečení 2x/rok).
- Ořezy a kácení dřevin (výchovné a komparativní řezy, ostatní řezy dle standardů řezů SPPK A02 002:2013, instalace vazeb, frézování pařezů, kácení dřevin havarijních, suchých, poškozených a ostatních v souladu se zákonem č. 114/1992 Sb., o ochraně přírody a krajiny, v platném znění).
- Sečení travnatých ploch v parcích (v četnosti 12 x I. kategorii ploch/rok, 9 x II. kategorii ploch/rok, 2 x III. kategorii ploch/rok)
- Výsadba květinových záhonů ve městě, údržba keřových záhonů (péče o letničky, dvouletky, cibuloviny, keře).
- Sečení lesoparků (Dubina, Rájecká remíza v četnosti 2 x/rok, celkem 5x kolem cest).
- Výsadby dřevin na území města včetně chemické ochrany proti škůdcům (pokud takový případ nastane).
- Péče o zeleň na Masarykově náměstí (záhony, závěsné květinové mísy, mobilní mísy, travnaté plochy, stromy a keře).
- Provoz ZOO koutku (zabezpečení chodu ZOO koutku v souvislosti se zájmovým chovem a údržbou celého areálu).
- Deratizace ploch.
- Údržba zeleně kolem cyklostezek (sečení, ořezy dřevin zasahujících do průjezdního profilu).

Všechny činnosti jsou prováděny v souladu s agrotechnickými lhůtami.

Dalším námětem byl návrh na ošetřování stromů tak, aby nebyly napadány jmelím.

Dobře viditelným škůdcem dřevin ve městě je parazitický, dvoudomý keřík jmelí (*Viscum*), napadající především lípu srdčitou. Rostlina jmelí dosahuje v průměru až okolo 1 m. Namísto kořenů má rostlina vyvinuty savé orgány (*haustorie*), kterými parazit prorůstá kůrou hostitele a napojuje se na jeho cévní systém. Jmelí škodí hostitelské rostlině především odčerpáváním vody s rozpuštěnými minerálními látkami. Tím omezuje přísun vody a živin do asimilačních orgánů. Při ojedinělém výskytu se hostitelská dřevina s napadením velmi dobře vyrovná a jmelí nemá vliv na její další růst a vývoj. Problém nastává při napadení hostitelské dřeviny více jedinci nebo několika desítkami jedinců jmelí.

Snižuje se tak výnos fotosyntézy a strom trpí chronickým nedostatkem organických látek (primárních produktů fotosyntézy).

Pokud už se jmelí na dřevině vyskytne, je neúčinnější jeho odstranění už v prvních letech života, kdy má jmelí rozměr několika centimetrů (tento rozsah však nelze vizuálně zaznamenat). Problémem však je, že nestačí odstranit pouze zelenou část. Musí dojít k odstranění i systému kořenů. To je možné pouze na větvích – odřezáním větve i se jmelím.

Tímto krokem však dojde k následnému napadení dřevokaznou houbou za vzniku hniloby se všemi dalšími důsledky. Masivními zásahy do koruny stromů dochází k estetické a zdravotní újmě postižených dřevin. Infekci stromů jmelím nelze zabránit (hlavním přenašečem je ptactvo, které je dle zákona rovněž chráněno).

V rámci ořezů tuto skutečnost monitorujeme a neinvazivně parazity odstraňujeme.

S pozdravem

STATUTÁRNÍ MĚSTO
KARVINÁ

Ing. Helena Bogoczová, MPA
vedoucí oddělení



STATUTÁRNÍ MĚSTO KARVINÁ
Magistrát města Karviné
Odbor rozvoje

Vypraveno dne:

08 -01- 2016

24

VÁS DOPIS ZN.
ZE DNE

ČÍSLO JEDNACÍ MMK/003017/2016
SPISOVÁ ZNAČKA

VYŘIZUJE Ing. Martina Šrámková
TELEFON. 596 387 434
E-MAIL martina.sramkova@karvina.cz

Vážená paní
Silvia Škulavíková
Lešetínská 220/21
735 06 Karviná-Staré Město

LISTŮ:PŘÍLOH 1/0
DATUM 07 01 2016

Odpověď na námět z 9. zasedání Zastupitelstva města Karviné

Vážená paní,

na zasedání Zastupitelstva města Karviné dne 10.12.2015 jste přednesla, v souvislosti se změnou jízdních řádů místní autobusové dopravy, přednesla požadavek k zachování autobusové linky č. 514 s tím, že občané by byli rádi, kdyby byl zachován odjezd od OD Prior v 16.40 hod. a v 17.40 hod.

K Vašemu námětu Vám sděluji, že veškeré požadavky týkající se úpravy nového jízdního řádu budou projednávány se zástupcem ČSAD, a. s. na společném jednání dne 13.1.2016. O výsledku jednání Vás bude informovat ing. Marszałek, který s Vámi v této záležitosti již komunikuje.

S pozdravem

**STATUTÁRNÍ MĚSTO
KARVINÁ**

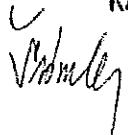
Ing. Martina Šrámková
vedoucí Odboru rozvoje